vaulx en velin journal

www.vaulx-en-velin-lejournal.com

6 avril 2011
n° 28 - 0,76 €

Lancement des travaux du Pôle d'astronomie

Les Vaudais sont invités à découvrir le futur Pôle d'astronomie et de culture spatiale au cours d'un évènement ludique et théâtral le 22 avril à 18h. Des tavaux qui vont transformer le Planétarium en un espace de 2000 m² avec un jardin astronomique. **Lire p.13**

Hélène Geoffroy réélue conseillère générale

Hélène Geoffroy retrouve son siège de conseillère générale, lors d'une élection marquée par l'abstention. Abstention face à laquelle le maire, Bernard Genin, appelle à une rencontre publique autour des valeurs démocratiques et du projet de ville. **Lire p.4**

Nejma Bourouaha
Aller vers l'immense

Lire p.3

L'habitat coopératif ou le logement autrement

Le logement est en crise, pas les idées ! Place aux projets de construction fondés sur le collectif et la coopération : coopératives d'habitants, habitats groupés, auto construction selon le système des castors. Le phénomène n'est pas nouveau, mais en France, en Rhône Alpes et sur la commune, il reprend vigueur. **Lire p.8 et 9**

Amaury Laurent
Faire accepter son handicap

"LES GENS, lorsqu'ils ne nous connaissent pas, ont peur et n'osent pas venir vers nous", affirme Amaury. Son handicap ne l'empêche pas de *"vivre comme tout le monde"*, même si, pour cela, il a dû faire du chemin : *"C'est moi qui ai fait en sorte que les gens acceptent mon handicap et non l'inverse. Moi je vis bien avec, j'ai la chance d'être autonome"*, dit-il. Handicapé moteur cérébral, Amaury raisonne aujourd'hui en termes de projets : *"Je souhaite évoluer professionnellement. Je vais faire un stage dans la mécanique mais en fait, je voudrais travailler dans les espaces verts"*. Bien investi dans la vie locale vaudaise, il apprécie que les gens le reconnaissent et se sent bien entouré : *"J'ai la chance d'avoir une famille et des amis"*. Côté cœur, il assume aussi la différence : *"J'ai une petite amie, je ne souhaite pas d'enfants, c'est trop compliqué avec un handicap, ce n'est déjà pas facile sans cela"*. J.P

Fabrice Bonnat
Pouvoir parler du handicap

EN PARTICIPANT au rendez-vous Cause café de l'espace Frachon, Fabrice a pris ses marques pour la première fois dans la vie associative vaudaise. Le jeune homme, handicapé moteur cérébral, est arrivé depuis peu au foyer Malval qui héberge des adultes handicapés. Et veut connaître ce qui se passe à Vaulx. *"J'ai envie de participer à des soirées, j'aime aussi beaucoup la musique"*, confie-t-il. Fabrice espère *"pouvoir s'intégrer rapidement dans la vie locale afin de se sortir de ce sentiment d'enfermement lié au fait que nous, handicapés, soyons toujours ensemble"*. Il aspire à un autre regard des gens sur lui : *"Je suis prêt à en parler. C'est important de pouvoir parler librement de son handicap"*. Il estime que *"c'est même nécessaire pour que les gens aillent plus facilement vers les personnes qui en sont atteintes"*. Un chemin qu'il souhaite parcourir dans cette ville qui est désormais la sienne. J.P

Olivier Roland, l'entrepreneur écolo

Après trente ans d'expérience en recherche appliquée, Olivier Roland est devenu indépendant et le voici à la tête de Citerre, pour "faire des chantiers propres".

OLIVIER Roland a commencé sa carrière dans la recherche et le développement sur le bâtiment et les travaux publics. A 56 ans, le voici à la tête de l'entreprise Citerre installée à la pépinière Carco : *"Citerre car nous sommes citoyens de la terre"*, précise cet entrepreneur qui n'hésite pas devant le mot *"militant"*. Chercheur certes, il a cependant toujours été soucieux d'avoir un ancrage sur le terrain : *"La recherche, il ne faut pas en faire jusqu'à la retraite. Il est indispensable de mettre en application ses investigations. Je faisais de la recherche appliquée en lien direct avec les chantiers"*. Issu du Conservatoire national des arts et métiers dont il est sorti avec un diplôme d'ingénieur en génie civil, il a consacré sa carrière à la qualité environnementale de l'habitat : *"J'ai travaillé pendant cinq ans pour le bailleur ICF où je m'occupais du traitement des déchets et pendant quatre ans à l'Opac de Paris"*, précise-t-il.

Aujourd'hui, il se lance à fond dans sa nouvelle mission : *"Inciter les entreprises à faire des chantiers propres pour réduire les nuisances "*. Cela passe par une meilleure gestion des déchets : *"Les déchets, personne n'y pense. La loi Grenelle 2 de l'environnement a permis de prendre un certain nombre de mesures. La première stipule qu'en 2012, les entreprises devront en trier 75 % sous peine d'amende"*. Selon lui, une grande partie des déchets est réutilisable : *"Il faut faire preuve d'imagination"*, lance-t-il et de citer l'exemple de la tour 220 de la Duchère : *"Lors de sa destruction, pour la première fois, l'Opac du Rhône a réutilisé une partie du remblai qui a servi à faire du béton pour la reconstruction"*.

C'est peu dire que l'avenir de la planète le préoccupe : *"L'Institut français de recherche pour l'exploitation de la mer (Ifremer) a répertorié 290 milliards de fragments plastiques en Méditerranée. Le plancton l'ingurgite et le plastique est rentré dans la chaîne alimentaire. En 2008, un chercheur américain a décelé dans le Pacifique 30 % de plastique dans les pattes des crabes. Les dauphins meurent étouffés. Si en France, en 1962, on utilisait 12 % de plastique, aujourd'hui la consommation s'élève à 67 %"*, s'insurge-t-il.

Ce constat alarmant ne fait que renforcer sa motivation et il espère bien *"pouvoir embaucher d'ici à deux ans"*, de préférence des Vaudais : *"Il faut considérer le quartier où se situe la pépinière, cela me plaît qu'elle soit ouverte sur la ville et je souhaite donner la priorité aux habitants"*.

Jeanne Paillard

Contact : Olivier Roland.
Tél. 04 37 45 39 88 ou 06 19 26 04 83.
contact@citerre.fr
http://www.citerre.fr

BBC, des architectes primés pour leur savoir-faire

BBC a reçu une distinction pour la réalisation de son nouveau cabinet, un édifice design et zen, réalisé en béton, verre et bois. En route pour un tour du propriétaire.

INSTALLÉE depuis 1985 au Sud de la commune, l'agence BBC du nom de ses fondateurs, Boggio, Bunino et Charpin, fait peau neuve. Si ce nom ne vous dit rien, sachez qu'on lui doit la conception et la réalisation du lycée Robert-Doisneau. En 2009, le cabinet s'installe dans ses nouveaux locaux. Une vitrine du savoir-faire de ces architectes qui ont remporté le prix Fibra, le 17 février dernier, lors du salon Eurobois à Lyon, récompense décernée par la Fédération du bois en Rhône-Alpes. Une reconnaissance pour les quatre associés et les neuf salariés de la société, retenue parmi 98 dossiers. *"C'est toute une équipe qui est associée à ce travail,* lance Yan Beretta architecte co-gérant de BBC. *Nous sommes une structure familiale. Il n'y a pas de responsables de projets et l'équipe est jeune. La moyenne d'âge est de tout juste 33 ans"*.

Le bâtiment de BBC mesure 448m² et est essentiellement composé de bois, de verre et de béton. L'esthétique est épurée dans une recherche de simplicité. Orienté plein sud, l'édifice profite au maximum des apports solaires grâce à de grandes baies vitrées. Du mélèze non traité a été utilisé en façade. Les surfaces bétonnées sont réalisées en béton ciré pour le sol et lasuré pour les murs. Pour un cadre de travail plus agréable, un bassin d'eau et de la verdure ont été aménagés. A l'intérieur, l'espace reste ouvert et décloisonné. Une réalisation zen qui vaut le coup d'œil. R.C

Pratique : BBC, 129 rue de la Poudrette.

Franck Samuth Champion dans l'âme

QUI l'eut cru : à 37 ans, Franck est arrivé 3e au championnat du monde de sanda (art martial chinois) à Antalya en Turquie. Sélectionné en équipe de France, Franck a été unanimement salué pour son style et sa prestation. C'est en 1991 que le combattant découvre les arts martiaux. Il s'avère alors très doué et progresse rapidement. Il a été champion de France en 1996, 1999, 2001 et 2005 ainsi que vice champion d'Europe en 2005 et dans la catégorie combat complet en 2003. *"J'ai décidé de rendre les armes et d'arrêter le combat,* déclarait-il. *Je suis heureux d'être arrivé à ce niveau de compétition. Je dédie cette victoire à mon école, l'association Siu lam gar kung fu Vaulx-en-Velin et à mon entraîneur Hakim Bouamrane".* Il y a de quoi être fier, il s'agit d'une première en France. Aujourd'hui, les combats vont manquer à ce champion lancé dans un nouveau challenge, l'entreprenariat. R.C

Florence Ronger Au service des petites entreprises

C'EST PARCE qu'elle en avait besoin et que le service n'existait pas, que Florence Ronger a créé Privilian'ce en 2008. Installée à Montagny, elle vient de rejoindre l'association Vaulx-en-Velin entreprises. Que propose-t-elle ? *"Les mêmes avantages qu'un comité d'entreprise (CE), mais pour des petites sociétés",* explique Florence Ronger. Ces dispositifs ne sont en effet obligatoires qu'à partir de 50 salariés. L'objectif étant de fidéliser et valoriser ses employés sans passer par la case augmentation de salaire. Jusqu'à présent, elle a séduit 400 partenaires qui proposent diverses réductions : flash-ball, accrobranche, cinéma, voyages ou spectacles... Car dans son projet, elle n'a retenu que le côté activités sociales et culturelles des CE et pas l'aspect représentation du personnel. A noter qu'en un mois, et notamment grâce à VVE, elle a déjà noué de nombreux contacts et séduit un premier client.

Nejma Bourouaha, vers l'immense

Artiste plutôt discrète, Nejma participe à l'un des projets phare du Mas du Taureau, la grande fresque des Noirettes. De la prestigieuse école de dessin Emile-Cohl aux œuvres murales, il n'y a que quelques étages à monter. Portrait d'une jeune artiste.

DU HAUT du troisième étage d'un bâtiment chemin de la Ferme, elle met des couleurs pour rompre avec la grisaille et l'uniformité des murs. Nejma Bourouaha, jeune artiste vaudaise de Cité Création, âgée de 25 ans, participe à la grande fresque qui se dessine sur les pignons de la cité.
Toujours attirée par l'art en général et le dessin en particulier, Nejma s'est lancée tôt. Dès le collège, elle use ses crayons au gré de son imagination. A partir du lycée elle passera à une étape supérieure en se professionnalisant. *"J'ai toujours aimé dessiner,* souligne l'artiste. *J'ai pris des cours pour perfectionner ma technique et pouvoir intégrer l'école de dessin Emile-Cohl".* Chose faite en 2003, une fois son bac en poche. La future peintre explore alors toutes les techniques. *"Quand on croit tout savoir, on découvre qu'en approfondissant les choses, le dessin est plus qu'un simple loisir,* poursuit-elle. *A 17 ans, j'ai découvert d'autres horizons. J'étais très contente, mais il y avait un niveau d'exigence très relevé et les journées étaient parfois longues. A force de travail, on obtient de bons résultats, c'est ce qui conduit à devenir meilleur",* assure Nejma. Son cursus dure quatre ans.
En 2007, l'artiste décroche son diplôme de dessinateur concepteur. Fraîchement sortie de son école, elle enseigne le dessin dans des galeries lyonnaises puis se tourne vers l'édition. Nejma a participé à l'illustration de deux albums jeunesse dont Le journal secret du Petit Poucet. Dès 2008, tout juste âgée de 23 ans, elle intègre Cité Création, la fameuse coopérative d'artistes basée à Oullins et connue pour ses fresques murales dans l'agglomération lyonnaise, comme dans de nombreux pays. Un changement pour la jeune femme qui passe des ateliers aux échafaudages, du petit à l'immense. *"Une autre approche,* pointe la peintre. *Je suis passée de l'illustration derrière un bureau aux compositions en grandes dimensions. C'est libérateur. On travaille en équipe. Les anciens nous épaulent et les techniques sont différentes de celles apprises à l'école",* confirme-t-elle. Ainsi, notre artiste débute par une petite réalisation dans une école. Elle participera ensuite au rafraîchissement du mur des TCL, avenue Lacassagne. Rapidement Nejma rejoint les équipes de Cité Création sur l'immense fresque de Shanghai : plus de 5000 mètres carrés de murs peints. Elle a également participé à un projet à Moscou. Aujourd'hui intégrée dans une équipe de huit artistes, elle participe à la fresque des Noirettes. Un *"tableau"* de plus de 1000 mètres carrés. *"Pour le moment, l'une des meilleures réalisations sur le plan humain,* reconnaît la peintre muraliste. *Il y a une bonne cohésion de groupe. Les riverains nous interpellent. Certains nous complimentent même. Notamment sur le premier côté avec les habitants du quartier".* Et le vertige ? *"C'est le plus haut mur que j'ai eu l'occasion de peindre mais je ne me suis pas posé la question. Cela ne doit pas être un obstacle",* explique-t-elle. Qui se dit plutôt à l'aise, *"même à plusieurs mètres d'altitude".*
D'ailleurs la seconde phase de l'aventure est en cours. L'énergie et le soleil ont été les thèmes retenus.

Rochdi Chaabnia

Bernard Rieubet, premier directeur de la MJC : une vie pour l'animation

"JE SUIS un vrai Vaudais !" Il a quitté la commune il y a 35 ans, mais les souvenirs de Bernard Rieubet fourmillent. Si ses parents habitent toujours en face du cimetière de l'Egalité, il a été un des pionniers de l'aventure de la Maison des jeunes, dont sa descendante, la MJC, fête ses cinquante ans cette année et notamment le 18 juin. *"J'ai fait toute ma scolarité à Vaulx",* se souvient-il. Alors, dès que la cloche de l'école retentit, il enfourche son vélo pour arpenter les champs où les immeubles de la ZUP n'ont pas encore remplacé les plans de cardon. Puis, c'est du local de la maison des jeunes, proche de l'ancienne mairie au Village, qu'il devient un pilier. Un choix fondateur, un semis qui germera tout au long de sa vie. *"En adhérant j'ai pu aller au ski ou découvrir la voile à Miribel",* poursuit Bernard Rieubet. Qui s'investit rapidement dans les activités et entre au conseil d'administration. Et n'hésite pas à quitter son poste d'électricien à la Tase pour devenir directeur de la maison des jeunes qui vient d'être construite rue Lamartine. *"Nous avons lancé le labo photo, accueilli des spectacles et des soirées dansantes. On était de sacrés fêtards",* sourit-il. Nous sommes en 1973. Le virus de l'animation est si coriace que deux ans plus tard, Bernard quitte Vaulx pour décrocher les diplômes nécessaires à sa carrière. Nommé responsable d'animation dans un village vacances à La Plagne, il gravit les échelons et dirige pendant 25 ans une telle structure en Auvergne où il réside toujours. C'est d'ailleurs au pied des volcans qu'il a sorti de ses cartons la photo prise en 1971, et à l'origine de l'appel lancé dans le cadre de l'anniversaire de la MJC. *"Nous étions insouciants à l'époque",* conclut-il un brin nostalgique. S.L

Pierre Burlot, transmettre l'amour de la petite reine

Arrivé au Team Vulco du VCVV en 2008, Pierre Burlot vient de faire ses premiers d'entraîneur dans la structure qui l'a vu s'épanouir.

LE VÉLO a toujours été son dada. Plus qu'un simple sport, une véritable passion pour Pierre Burlot. Il vient même de devenir éducateur sportif et entraîneur pour le Team Vulco du Vélo club de Vaulx-en-Velin (VCVV). Un pas de géant pour ce jeune homme de seulement 23 ans.
Tout commence simplement, en Isère où il accompagne son père amateur de bicyclette. Précoce, Pierre n'a que six ans. *"C'était un vrai plaisir de partir en balade à deux-roues,* se remémore-t-il. *Ce n'est qu'adolescent, à l'âge de treize ans que je me suis lancé dans la compétition".*
Bien encadré, il enchaîne les courses. Et désire intégrer une section sport étude cyclisme, ce sera celle du lycée Robert-Doisneau de Vaulx-en-Velin, une des rares de la région. Le bac en poche, le jeune cycliste intègre la fac de sports de Saint-Étienne. Parallèlement, Pierre rejoint le pôle espoir de la Fédération française de cyclisme et intègre les rangs du VCVV. Et commence à briller, remportant notamment le championnat Rhône-Alpes par équipe en contre-la-montre en 2009. Avec une licence en sciences et techniques des activités physiques et sportives (Staps) obtenue en juin dernier, le coureur est donc devenu entraîneur dans son club d'adoption. Une façon d'allier passion et travail au quotidien.

Il encadre aujourd'hui les membres de l'équipe de haut niveau et les jeunes du club. *"Le cyclisme est un sport où il faut se montrer rusé,* poursuit l'éducateur. *Le but est de rester efficace en sachant s'économiser et trouver la belle échappée".* Le VCVV, reste un grand club formateur. Formation un maître mot pour Pierre Burlot qui en a fait son crédo. Mais la petite reine reste une maîtresse exigeante qui demande beaucoup de sacrifices. La recette pour garder un bon niveau : pas de sorties et un régime alimentaire strict.
Aujourd'hui il peut tirer un satisfaisant bilan. Lors de la dernière course à Villefranche, le 5 mars, les membres de son équipe ont passé la ligne d'arrivée dans le peloton de tête. D'autres résultats viendront, mais entraîner reste un travail de longue haleine.

R.C

ELECTIONS

Hélène Geoffroy réélue conseillère générale

Hélène Geoffroy retrouve son siège de conseillère générale, lors d'une élection marquée par l'abstention. Abstention face à laquelle le maire, Bernard Genin, appelle à une rencontre publique autour des valeurs démocratiques et du projet de ville.

A L'ANNONCE des résultats au second tour des élections cantonales, Bernard Genin, maire de Vaulx-en-Velin, a tenu à féliciter Hélène Geoffroy, la candidate PS, qui a recueilli 4074 voix soit 70,33 % des votes. Le candidat FN, Antoine Pinos, qui n'a pourtant pas fait campagne, dispose de 1719 voix (29,67 %), soit 603 voix de plus qu'au premier tour. *"Le rassemblement des forces politiques de gauche et démocrates a permis de battre le FN"*, commentait le maire. Hélène Geoffroy a remercié les électeurs qui lui ont accordé leur confiance mais ajoutait-elle, *"nous portons tous une immense responsabilité : faire reculer le Front national dans notre ville et dans notre pays"*.

Arrivée en tête du premier tour le 20 mars avec 29,66 % des voix, Hélène Geoffroy avait devancé le candidat du Front national qui réalisait 21 % des suffrages. Le candidat du Front de gauche, Nacer Denfir, est arrivé troisième avec 20,25 % soit 44 voix de moins que le FN et était ainsi écarté du second tour. Loin derrière, le candidat divers gauche Philippe Zittoun a réalisé 11,28 % des voix (597) et Céline Galaudier, d'Europe écologie-Les Verts est à 6,55 % (347 voix). L'ensemble des partis de gauche (PS, Front de gauche, EEV et DVG) totalisant 67,74 %. Quant à la droite, elle s'écroule. L'UMP Philippe Moine n'a pas atteint 7 % (370 voix) et Christine Bertin pour le Modem a dû se contenter de 4,2 % (223 voix).

La Gauche conserve donc le canton de Vaulx-en-Velin, mais le résultat n'est pas réjouissant : *"Avec près de 30 % des voix au second tour, le FN réalise un score encore bien trop élevé dans notre commune,* poursuivait Bernard Genin qui avait appelé à voter pour Hélène Geoffroy au second tour. *Le combat contre ses thèses de rejet et de racisme n'est pas terminé et nous devons poursuivre le rassemblement. Nous devons redonner espoir à nos électeurs dans un vote vraiment à gauche"*. Et de dénoncer *"la position honteuse de Sarkozy et de l'UMP, de même que celle du candidat vaudais de l'UMP"* qui, en demandant à leurs électeurs de s'abstenir et de ne pas entrer dans le front républicain, *"ont pris une décision lourde de conséquences"*. L'abstention est restée inquiétante, même si elle a marqué un pas : il y a eu un peu plus de 31 % de votants au second tour contre 27,5 % au premier tour. Encore plus qu'en 2004 où les Vaudais étaient 51,59 % à s'être déplacés pour voter. *"En tant que maire de Vaulx-en-Velin, j'en appelle aux forces politiques de gauche, ainsi qu'aux Vaudaises et aux Vaudais pour se rassembler autour de notre projet de ville"*. Et Bernard Genin d'annoncer la tenue prochaine d'une réunion publique sur les valeurs démocratiques et le projet de ville.

E.G

CANTONALES

RÉSULTATS DES ELECTIONS - VAULX-EN-VELIN - 20 MARS 2011 - 1er TOUR

Bureaux de votes	Inscrits	Votants	Blancs et nuls	Exprimés	Philippe Moine (UMP)	Céline Galaudier (E.E.V.)	Christine Bertin (MODEM)	Hélène GEOFFROY (P.S)	Nacer DENFIR (Front de gauche)	Antoine PINOS (F.N)	Philippe Zittoun (Divers gauche)	TOTAL
1 - Hôtel de Ville	858	265	4	261	10	18	3	75	93	44	18	261
2 - Mairie annexe Sud	1059	311	5	306	36	26	29	71	45	79	20	306
3 - Mistral	1206	398	4	394	45	24	16	119	74	91	25	394
4 - Wallon	965	248	4	244	15	20	2	91	39	50	27	244
5 - Curie	975	205	27	178	17	23	5	35	30	46	22	178
6 - Vilar	1419	318	11	307	6	4	5	156	64	31	41	307
7 - Courcelles	1486	350	2	348	18	16	12	113	68	65	56	348
8 - Gagarine	1322	302	3	299	16	13	4	132	52	31	51	299
9 - Lorca	1452	286	5	281	6	11	1	101	92	32	38	281
10 - Makarenko	843	243	2	241	10	19	1	70	81	26	34	241
11 - Neruda	1110	262	3	259	14	16	5	93	59	39	33	259
12 - A.France	896	340	5	335	29	20	17	66	64	103	36	335
13 - Franklin	1246	410	6	404	18	35	34	87	66	125	39	404
14 - King	1209	272	3	269	10	12	7	97	52	53	38	269
15 - Langevin	1458	508	10	498	58	38	54	114	60	117	57	498
16 - Cachin	1113	335	6	329	24	18	22	71	67	93	34	329
17 - Mistral	1056	347	5	342	38	34	6	79	66	91	28	342
TOTAUX	19673	5400	106	5294	370	347	223	1570	1072	1116	597	5295
EN POURCENTAGE	100%	27,45%	0,54%	26,91%	6,99%	6,55%	4,21%	29,66%	20,25%	21,08%	11,28%	100%

Comparatif 1er tour des élections cantonales 2004. Inscrits : 15328. Votants : 7907 (51,59%). Exprimés : 7650. Clamaron (UMP) : 1175 (15,36%). L'Huillier (FN) : 1459 (19,07%). Geoffroy (PS) : 2252 (29,44%). Bouguerra (Modem) : 324 (4,24%). Guyon (LO) : 297 (3,88%). Katz (SE) : 69 (0,90%). Hochard (IC-PC) : 1107 (14,47%). Aggoun (DVG) : 741 (9,69%). Brière (Verts) : 181 (2,37%). Sauze (SE) : 46 (0,6%).

Comparatif 2nd tour des élections cantonales 2004. Inscrits : 15328. Votants : 8454 (55,15%). Exprimés : 7924. Clamaron (UMP) : 1175 (15,36%). L'Huillier (FN) : 2287 (28,86%). Geoffroy (PS) : 5637 (71,14%).

Enquête sur le vote des 18-35 ans

Alors que ces élections cantonales ont été notamment marquées par une très forte abstention, c'est aux jeunes des quartiers populaires ayant voté aux présidentielles de 2007 que Camille Hamidi s'est intéressée. Maître de conférence à l'université Lumière-Lyon II, elle a étudié le rapport au politique d'habitants du Mas du Taureau et de la Grappinière. *"Dans une première étape je me suis concentrée sur des jeunes d'origine étrangère"*, explique-t-elle. Trois profils se sont dessinés. Ceux dont la situation sociale est la plus dégradée entretiennent un lien affectif très fort avec leur quartier. *"Il sont presque fiers de son image négative, tout en étant persuadés que pauvreté égale immigré"*, note Camille Hamidi. Viennent ensuite ceux ayant une image négative de leur environnement. *"Ils sont un peu plus favorisés, et ont au moins le bac"*, détaille-t-elle. Ce groupe affiche un discours très critique sur les jeunes et le quartier qu'ils cherchent d'ailleurs à quitter. Enfin, l'on trouve des personnes à la réussite scolaire et sociale, attachés à leur quartier, certes, mais de façon plus distanciée. *"Ils l'associent à leur enfance et leur jeunesse. Ils ont également une analyse plus poussée de la société, où les éléments sociaux et idéologiques entrent en jeu, notamment pour évaluer les différents discours des candidats"*, constate la chercheuse.

Alors comment ces trois groupes ont-ils voté aux présidentielles il y a quatre ans ? *"Tous pour des représentants de la gauche, mais pas pour les mêmes raisons"*, poursuit-elle. Pour le premier profil, le rapport au politique est le plus lointain : on y fait peu la différence entre droite et gauche. Ils se prononcent en fonction de leur expérience personnelle. Ainsi se sont-ils déplacés pour répondre à Nicolas Sarkozy qui avait placé l'immigration au cœur de son discours. *"C'est un vote impulsif où l'on s'exprime si l'on est concerné"*, assure Camille Hamidi. Les suivants cherchent à s'en distinguer. *"Très critiques envers eux, ils estiment qu'ils sont responsables de ce qui leur arrive puisqu'ils ne respectent pas les règles. Ils se rapprocheraient là d'un discours sarkoziste mais ayant toujours voté à gauche, ils ont continué. C'est très ambigu"*, confirme l'universitaire. Enfin la dernière catégorie s'est prononcée sans uniquement prendre en compte leurs origines – dans tous les sens du terme. Témoignant là d'un rapport beaucoup plus proche au politique. S.L

CANTONALES

RÉSULTATS DES ELECTIONS - VAULX-EN-VELIN - 27 MARS 2011 - 2e TOUR

Bureaux de votes	Inscrits	Votants	Blancs et nuls	Exprimés	Hélène GEOFFROY (P.S)	Antoine PINOS (F.N)	TOTAL
1 - Hôtel de Ville	858	286	28	258	197	61	258
2 - Mairie annexe Sud	1059	352	28	324	204	120	324
3 - Mistral	1206	459	25	434	281	153	434
4 - Wallon	965	280	17	263	198	65	263
5 - Curie	975	265	11	254	153	101	254
6 - Vilar	1419	370	12	358	317	41	358
7 - Courcelles	1486	392	16	376	281	95	376
8 - Gagarine	1322	355	7	348	303	45	348
9 - Lorca	1452	340	11	329	275	54	329
10 - Makarenko	843	258	17	241	195	46	241
11 - Neruda	1110	311	22	289	229	60	289
12 - A.France	896	346	30	316	176	140	316
13 - Franklin	1246	458	13	445	268	177	445
14 - King	1209	332	13	319	233	86	319
15 - Langevin	1458	542	32	510	329	181	510
16 - Cachin	1113	380	23	357	214	143	357
17 - Mistral	1056	398	26	372	221	151	372
TOTAUX	19673	6124	331	5793	4074	1719	5793
EN POURCENTAGE	100%	31,13%	1,68%	29,45%	70,33%	29,67%	100%

SOUVENIR

Deux commémorations pour un engagement fort

LA VILLE s'engage et lutte. S'engage vers le dialogue et la reconnaissance de l'histoire. Ainsi une cérémonie en présence du maire, Bernard Genin, des élus et des associations d'anciens combattants était organisée pour le souvenir du 19 mars 1962, date du cessez-le-feu de la guerre d'Algérie qui n'est toujours pas officiellement reconnue. Un moment symbolique à l'heure où "*le gouvernement continue à nier cette date et se réapproprie les idéaux de l'extrême droite*", pointait le premier magistrat lors de son discours. D'ailleurs, une rencontre symbolique a eu lieu mardi 22 mars au lycée Doisneau, entre un ancien appelé français et deux anciens combattants algériens de l'Armée de libération nationale (ALN). Trois supposés ennemis d'hier, aujourd'hui amis, venus témoigner des atrocités de la guerre et des horreurs vécues dans les deux camps. Un véritable cours d'histoire et d'humanité pour une classe de terminale.

Vaulx-en-Velin persiste et grave son engagement en célébrant la journée internationale contre le racisme. Un dépôt d'œillets blancs a eu lieu place de la Nation, lundi 21 mars. Au lendemain du scrutin des cantonales qui a vu la percée du Front national et une abstention massive. Un symbole fort a été envoyé, en rappelant une des valeurs clefs de la ville : le vivre ensemble. Sur le territoire, on compte plus de soixante nationalités qui cohabitent autour de valeurs républicaines : liberté, égalité, fraternité et solidarité, comme on peut si bien le lire sur fronton de l'Hôtel de Ville.

R.C

LOGEMENT

"Non aux expulsions !" Voilà le message que le maire Bernard Genin et ses homologues de Grigny, Vénissieux et Pierre-Bénite ont adressé à l'Etat en signant ensemble des arrêtés contre les expulsions locatives. Convoqués au tribunal administratif le 7 avril, ils appellent à un rassemblement.

L'engagement du maire contre les expulsions locatives

BERNARD GENIN, maire de Vaulx-en-Velin, René Balme, maire de Grigny, Michèle Picard, maire de Vénissieux et Serge Tarassioux, maire de Pierre-Bénite, soutenus par le maire de Givors, Martial Passi, ont choisi de dire non aux expulsions locatives, en signant à nouveau des arrêtés anti expulsions. *"La loi sur le droit au logement opposable (loi Dalo), interdit de mettre les gens à la rue sans proposition de relogement*, s'insurge Bernard Genin. *Cette loi n'est toujours pas appliquée. Il est donc de notre devoir de réagir face à un Etat qui se désengage de l'accompagnement social, de la prévention des expulsions et de toutes les situations de mal logement".*

Partout en France, le nombre d'expulsions augmente. *"Rien d'étonnant,* poursuit le maire de Vaulx-en-Velin, *quand la crise accable les familles, quand les loyers et les charges pèsent de plus en plus dans le budget familial".* Un avis repris par Michèle Picard, maire de Vénissieux : "*Un quart des salariés vit avec moins de 700 euros par mois. Nous sommes les porte-voix des habitants confrontés à la pauvreté qui se banalise et se généralise".* Face à ces situations indignes, "*nous lançons un double appel,* réagit Bernard Genin : *à la résistance et à la dignité."*

Munis de leurs arrêtés anti expulsions, les maires se sont rendus en préfecture pour les déposer. Le représentant de l'Etat a informé les élus du caractère illégal de ces arrêtés. Déférés par le préfet devant le tribunal administratif, les édiles sont convoqués le 7 avril. Une fois encore, ces maires sont prêts à aller jusqu'au bout de leur démarche. *"Cette année, nous aurons certainement à faire face à encore plus d'expulsions du fait de la flambée des prix de l'énergie, qui alourdit les charges, et de la hausse des loyers,* annonce Bernard Genin. *Nous avons des propositions à faire. Il faut lancer d'urgence une véritable politique du logement social, abroger la loi Boutin, machine à expulser, abroger les mesures de marchandisation du logement social, revaloriser les aides au logement, et surtout arrêter les expulsions ! Cela passe par la construction d'un véritable service public du logement".*

E.G

Pratique : le maire appelle à un rassemblement le 7 avril à 9h30 devant le tribunal administratif (84 rue Duguesclin, Lyon 3e).

Le maire Bernard Genin a défendu son arrêté anti expulsions aux côtés de ses homologues de Grigny, Vénissieux et Pierre-Bénite.

VIE CITOYENNE

Les débats du conseil municipal

Désengagement de l'Etat dans le Contrat urbain de cohésion sociale et polémique autour du Pôle d'astronomie et de culture spatiale ont fait débat au sein du Conseil municipal, le 30 mars

ETAIT-CE l'amertume de la défaite ? Toujours est-il que le conseiller municipal du groupe Réussir ensemble Vaulx-en-Velin (Revv), Philippe Moine, candidat malheureux aux élections cantonales, a lancé des accusations à la limite de la diffamation au sujet de l'attribution des marchés pour les travaux du futur Pôle d'astronomie et de culture spatiale. *"Comment les marchés ont-ils été attribués ?",* questionnait l'élu. Et de prendre comme exemple le lot concernant le gros œuvre : "*La société retenue a été liquidée en août 2010. Le nouveau candidat est spécialisé en maisons individuelles",* poursuivait-il, mal informé mais accusateur envers la Ville et l'entreprise vaudaise qui a été retenue : *"Il est impossible que la commission d'appel d'offres ait pu valider les critères de classement, notamment la valeur technique, en attribuant le marché à une société nouvellement créée, avec un capital de 13 500 euros et qui propose de financer 100 000 euros de travaux pour le FC Vaulx deux mois avant l'attribution d'un marché où elle est candidate".* Et Philippe Moine de conclure : *"Il y a là au mieux un manque de sérieux de la mairie, au pire un faisceau d'avantages et une présomption de favoritisme. Voter ce rapport serait faire preuve de complicité".*

Des accusations sans fondement : la dite entreprise a effectivement été rachetée par un entrepreneur Vaudais qui en est devenu l'actionnaire majoritaire. Elle est bel et bien une entreprise générale de bâtiment et dispose d'un capital de 30 000 euros. Son propriétaire avait aussi offert de financer des tribunes pour que les spectateurs du FC Vaulx puissent supporter leur club en coupe de France. Mais ces tribunes avaient été refusées par la Fédération française de football.

Autant de propos qui ont immédiatement fait réagir le maire, Bernard Genin, qui rappelait que le financement de cet équipement de 12,5 millions d'euros – *"dont le montant n'a pas changé depuis la présentation du projet"* –, était inscrit dans le cadre de l'Anru (Agence nationale pour la rénovation urbaine). Le maire jugeait l'intervention de Philippe Moine *"très limite"* : *"Vous parlez de favoritisme, d'illégalité et nommez une entreprise… Je vous rappelle que tous les groupes du conseil municipal, dont le votre, sont représentés dans les commissions d'appel d'offres. La commission d'appel d'offres a fait son travail et posé les questions nécessaires au sujet de toutes les entreprises"*, concluait Bernard Genin.

Un autre dossier a créé le débat au sein de l'assemblée municipale : celui du financement par l'Etat du Contrat urbain de cohésion sociale (Cucs). Reconduits en 2011, les Cucs perdent cependant 16 % de crédits. Une baisse répercutée à Vaulx : *"Notre ville subit une baisse identique à d'autres qui ne connaissent pas les mêmes difficultés. Le système de péréquation propre à la politique de la ville est nié, l'Etat ne prend même pas en compte les caractéristiques socio-démographiques de Vaulx-en-Velin".* Les associations de la Ville devraient donc perdre 150 000 euros en 2011.

E.G

lire la suite sur www.vaulx-en-velin-lejournal.com

RHONE SAONE HABITAT

VAULX-EN-VELIN
LA SOIE
LE SQUARE DES CANUTS

Agréable à habiter, facile à vivre

Accessibilit exceptionnelle (m tro, tram, bus), tous les attraits du nouveau quartier Carr de Soie (p le commercial et de loisirs) et l un des meilleurs rapports qualit /prix du Grand Lyon.

ESPACE DE VENTE :
Angle av. des Canuts et rue de la Poudrette - Vaulx-en-Velin

Ouverture :
du mardi au samedi de 13 h30 à 18 h 30 et matin sur RDV

RENSEIGNEMENTS ET VENTE :
04 26 59 05 26
www.rshlyon.com

Opération subventionnée par
RhôneAlpes

FESTIVAL

3854 entrées, 8 soirées, 19 concerts et une myriade d'artistes au centre culturel Charlie-Chaplin. La 24e édition du festival A Vaulx Jazz a tenu toutes ses promesses. Derrière la magie des concerts, on trouve des gens qui œuvrent en coulisses. Petit panorama non-exhaustif de ce qui peut se passer derrière les rideaux.

Le jazz entendu en coulisses

24 années au service du jazz

LE PREMIER sourire que les musiciens rencontrent c'est le sien. Martine Bresson est responsable de l'accueil des artistes depuis 24 ans. *"Au départ, c'était une petite manifestation qui durait trois jours, pointe-t-elle. Nous sommes passés à huit jours de festivités".* Des musiciens qui défilent au fil des ans, c'est ça A Vaulx jazz. Abe Lincoln, Jim Black, Roy Gaines, Ron Carter… Les pointures ont toutes fait un crochet par le centre culturel Charlie-Chaplin. *"La chose la plus importante est qu'ils puissent se sentir chez eux,* insiste-t-elle. *Ils sont sans cesse en tournée. Pour cela, on est soumis à différentes contraintes. Il faut faire face à de nombreuses formalités administratives et répondre à certaines demandes".* Certes, les artistes de jazz ne font pas la une de la presse people mais ont-ils des exigences de diva ? Apparemment non ! Quelques demandes concernent les régimes alimentaires : nombreux sont végétariens. D'autres réclament parfois une bouteille dans les loges. *"J'ai été touchée par des musiciens très talentueux qui étaient des gens d'une gentillesse et d'une simplicité remarquable,* se remémore l'hôte derrière les rideaux. *Notamment Ron Freeman, qui était d'une amabilité phénoménale. Beaucoup m'ont marquée comme Jim Black ou Archie Shepp. Ce festival est un peu comme une famille où l'on se côtoie tous".* Du coup, assurer l'accueil des artistes serait un travail de nounou ? Loin de là ! La fonction nécessite de l'organisation. Un casse-tête où la moindre erreur risque de *"planter"* toute la logistique. Une griffe et un petit mot scellent le passage des jazzmen dans le livre d'or du centre culturel. R.C

Une griffe et un petit mot scellent le passage des stars du jazz dans le livre d'or du centre culturel. Ici, Shakura S'Aïda entre le directeur du festival Thierry Serrano et Martine Bresson chargée de l'accueil.

Dans les mêmes gammes que son groupe favori

C'EST L'HISTOIRE de deux frères et d'un ami de longue date. Ainsi s'est créé le groupe Nickel Pressing. Basé à Lyon, le trio composé de Yann Sandeau, Pierrick et Gaël Monnereau, a écumé de nombreuses scènes de l'agglomération avant de remporter le tremplin des musiques actuelles des groupes du Grand-Lyon, organisé à la MJC de Vaulx. Ainsi, le combo a décroché son sésame pour la première partie de la soirée rock du festival A Vaulx Jazz. L'histoire du groupe est simple. Formé en 2007, il se tourne vers une pop dynamique, débridée même. Sa recette : un violon, une basse et une batterie, le tout nappé de machines et de voix.

Quelle première partie, avec en plat de résistance les Chap et James Chance. *"C'est quelque chose d'énorme pour nous,* lancent les trois membres à la fin de leur prestation. *On s'inscrit dans la même lignée musicale. Le groupe nous avait pris sous son aile. En plus, c'est un pur bonheur de jouer avec eux. Nous les connaissions et depuis un an nous avons sorti un EP sur le même label londonien Loaf recordings".*

Les musiciens sont décoiffés et un peu en sueur mais vite, les Chap vont jouer. D'ailleurs pour en profiter, les Nickel Pressing n'ont pas fait de rappel. La magie d'une rencontre musicale et un tremplin qui mènent sur la scène d'un festival à la réputation régionale, c'est un peu fou. Une véritable reconnaissance pour la bande. R.C

Pour découvrir la folle musique du groupe http://www.myspace.com/nickelpressing

www.vaulx-en-velin-lejournal.com

Revivre tout le festival, en quelques clics…

Images et commentaires… tout ce qui s'est passé pendant le festival A Vaulx Jazz est sur le site internet de Vaulx-en-Velin Journal. Avec notamment les galeries photos de Jean-Loup Bertheau et Charly Bourganel.

Petit tour dans l'intimité de Chaplin

QUAND on pense au festival de jazz, on évoque musiciens, techniciens mais qu'en est-il de l'entretien ? Le centre culturel Charlie-Chaplin, devenu l'espace de quelques soirs la mecque du jazz, est une vaste structure. Plus de 2500 m² de surface que quatre agents s'échinent à entretenir chaque matin lors des festivités.1000 chaises sont installées, mais il y a aussi l'entretien des loges et de la scène. Sans compter la multitude de verres et détritus qui jonchent les gradins, le nettoyage des sanitaires… *"Il faut être présent tous les jours, c'est très physique,* pointent Abdourouihamane Bakari et Aïcha Kachetir, tous deux permanents. *L'aspect positif, c'est que nous avons accès à tout le festival, les concerts et les balances. On peut voir des situations cocasses, certaines personnes dorment parfois à la fin des concerts. Les matins sont très difficiles. Surtout dans la salle des loges, où l'on trouve plein de verres empilés, des traces sur le sol. C'est que qui prend le plus de temps".* Serait-ce la gueule de bois des lendemains qui déchantent ? La fête dure huit soirs et il faut recommencer tous les matins. Chaque jour apporte son lot de surprises, parfois des anecdotes drôles, d'autres beaucoup moins. "*Mais le festival reste le moment qu'on attend le plus,* concluent les deux collègues. *On appréhende les débuts, et à la fin on regrette que la fête soit finie".* Partie remise l'année prochaine. R.C

Du côté de la technique

QUAND on est technicien au festival de jazz, on en voit de toutes les couleurs et on en prend plein les oreilles. Sons, lumières, changements de plateaux… La gamme des tâches est large. L'équipe comprend huit personnes qui sont en coulisses avec les artistes pendant la durée des réjouissances.

Pas le temps de chômer. Il faut sans cesse être sur le qui-vive. Il y a toujours à faire. C'est ça le métier. La journée commence vers midi et fini très tard, vers deux heures du matin, bien après les dernières notes, le temps de tout ranger.

"Pour le festival de jazz, nous doublons les effectifs, précise Gérard Teylhol, directeur technique depuis 24 années. *Pour la manifestation, nous avons des demandes très précises des artistes. Nous louons donc des instruments, qui sont parfois très délicats à trouver, comme des vibratos ou des pianos prestigieux. La technique gère cela, ainsi que la sono. Le temps des concerts nous utilisons des consoles assez poussées et une douzaine de projecteurs. Il faut en moyenne quatre jours avant le festival pour être opérationnel".*

Certains musiciens sont parfois très pointilleux sur les balances. Mais l'équipe technique carbure à l'humain et sait s'adapter. Et avec les progrès technologiques, le travail devient un peu moins fastidieux. Le matériel lumineux est devenu plus léger et les consoles de sons pré réglables. Toutefois le jazz reste une course contre la montre et savoir respecter les délais est impératif. Mais ça fait 24 ans que les choses se passent bien ! R.C

EXPRESSION

"Ecriture hors les murs" : appel à bénévoles

LA MANIFESTATION se déroulera du 17 au 21 mai et l'association organisatrice, Dans tous les sens, recherche déjà des bénévoles. Ils participeront à la création d'affiches et de divers supports afin d'habiller la ville avec des textes des habitants. Ils pourront aussi être dans la *"bande poétique"* qui déambulera chaque jour dans les rues en déclamant des textes, récoltant les paroles des passants ou jouant de la musique. Ils contribueront aussi à l'habillage des stands de la manifestation et à la sonorisation de ses lectures publiques et spectacles. Rappelons qu'Ecriture hors les murs veut rendre visible dans l'espace public de Vaulx-en-Velin l'écriture et la lecture, qui restent souvent des pratiques silencieuses.

Renseignements : Dans tous les sens, 1 rue Robert-Desnos. Tél. 04 72 04 13 39. Mail : danstous.lessens@free.fr

HIP-HOP

Permanences de la Fédévo

C'EST OFFICIEL, depuis le début du mois de mars, la Fédération vaudaise de hip-hop et des cultures urbaines ou Fedevo, possède ses locaux. Elle s'est installée bureau 103 à l'espace Carco. Des permanences se tiennent du lundi au vendredi de 10h à 12h et de 15h à 17h. La toute jeune association oriente les jeunes à partir de 16 ans vers la danse, le rap, le chant ou les arts graphiques et de nombreuses choses. A terme, son objectif est la valorisation des divers projets via la création d'événements sur la ville et ailleurs.

Pratique : Fedevo, à l'espace Carco, 20 rue Robert-Desnos. Tél : 06 63 90 29 32. www.fvhhcu.com

CONCERTATION

Les transports en commun en débat

DESTINÉS à interpeller les habitants sur les grands enjeux du projet de Ville, les ateliers de la ville se poursuivent. Le 6 avril, lors de la deuxième rencontre entre le maire, les élus, des experts en déplacements urbains et développement durable, et les habitants, la question des transports en commun sera abordée : comment améliorer l'offre et l'adapter aux besoins ? Il s'agira d'analyser les avantages et les inconvénients des différents modes de transports en commun, de réfléchir à la place de la voiture en ville et de prendre connaissance des sources de financements et des moyens pour rendre les transports en commun accessibles à tous.

Après l'introduction du maire Bernard Genin, Mathias Copy, chargé de mission déplacements au pôle énergie et territoires de l'Ademe (Agence de l'environnement et de la maîtrise de l'énergie) interviendra sur les enjeux environnentaux. Suivra l'exposé d'Emmanuel Perrin, chargé d'études au département mobilités – unité planification observation et prospective du Cete (Centre d'études techniques de l'équipement) de Lyon sur les différents modes de transports en commun. Bruno Faivre d'Arcier, chercheur au laboratoire d'économie des transports et professeur à l'Université de Lyon abordera la question du développement des réseaux urbains en fonction des différents moyens de les financer.

Echanges avec la salle, puis conclusion et présentation du futur atelier finaliseront cet atelier. J.P

Pratique : le 6 avril à 18h au centre Charlie-Chaplin, place de la Nation. Renseignements : 04 72 04 80 54.

EDUCATION

Le collège à l'école de la citoyenneté

Il n'y a pas d'âge pour s'intéresser à la vie de la cité. L'apprentissage de la citoyenneté est d'ailleurs un élément clé de la vie scolaire. Ainsi, trois classes d'élèves de sixième du collège Barbusse sont allées à la rencontre du maire, Bernard Genin.

QUAND on a à peine onze ans et qu'on entre dans la cour des grands, difficile d'y voir clair sur le fonctionnement d'une ville et sur le rôle du maire. Souleymane, scolarisé au collège Barbusse le précisait lui-même : *"Je sais qui est le maire mais je ne connais pas ses fonctions ni son rôle"*. C'est dans cette optique que le Grand projet de ville (GPV) de Vaulx-en-Velin s'associe avec de nombreux établissements scolaires de la ville. Des travaux, dont un effectué en 2009 avec des écoles du Mas du Taureau et le collège Henri-Barbusse, ont permis la réalisation de livrets distribués lors de la démolition des immeubles du Pré de l'Herpe. Une exposition d'une dizaine de panneaux sur les palissades a été réalisée dans ce cadre avec en guise de conclusion une visite du maire dans les écoles.

Aujourd'hui, c'est un travail autour de la citoyenneté qui a eu lieu. Deux sessions se sont déroulées les 24 mars et 1er avril avec 94 élèves de sixième du collège Barbusse. Le GPV a été sollicité par les professeurs pour une collaboration autour d'une étude sur l'environnement urbain. *"Cette collaboration s'inscrit dans le cadre d'un travail sur la géographie de l'espace urbain et de l'éducation civique,* explique Sébastien Léger, professeur d'histoire géographie. *Une rencontre directe avec l'élu permet de reprendre la leçon et de donner une approche concrète de ce qui a été abordé en classe".*

Ainsi les élèves ont pu faire le tour de la ville et ont été reçus par le maire Bernard Genin en salle du conseil, lieu symbolique où sont débattues les orientations municipales. Quelle est la fonction de l'élu ? Comment fonctionne la mairie ? Les questions d'environnement et même les indemnités ont été abordées lors de la rencontre avec les élèves… Le tout sans langue de bois. *"C'est tout à fait naturel et ça rentre dans mon devoir d'élu de rencontrer les collégiens de Vaulx",* concluait le maire. R.C

Reçus par le maire, Bernard Genin, en salle du conseil municipal, les élèves du collège Berbusse ont pu poser toutes les questions sur la fonction d'élu.

AMÉNAGEMENT

Avis favorable au BUE 2X2 voies

LE PROJET d'aménagement du tronçon "La Soie" du Boulevard Urbain Est[1], conçu par le Grand-Lyon, a fait l'objet d'une enquête publique du 13 septembre au 15 octobre 2010. Après avoir étudié le dossier et les avis qui lui étaient joints, Gaston Martin, commissaire enquêteur, a rendu ses conclusions et émis un avis favorable à la réalisation de cette section, "*sous la réserve que la rue Brunel ne soit pas prolongée et que soit étudiée en lieu et place l'éventualité d'un prolongement à terme de la rue Nelli*". Il recommande que "*le Grand-Lyon, compte tenu de son rôle majeur à la fois dans le développement urbain et de sa position au Sytral*", incite vivement ce dernier "*à rendre prioritaire très rapidement l'axe fort desservant cette zone*". Il invite à prendre des mesures concrètes pour diminuer le trafic à terme sur les parallèles au BUE (Salengro, Roosevelt, Poudrette) en restreignant la circulation sur ces voies et à utiliser des écrans absorbants pour la protection phonique. Il conseille aussi : le respect des chartes du piéton et de développement de l'usage du vélo ; la plantation d'espèces végétales absorbant au mieux les polluants les plus présents ; une amélioration de la protection acoustique des modes doux par rapport au flux de circulation ; d'éventuelles mesures conservatoires en vue d'une correspondance aisée entre le tram T3 et l'axe fort qui utilisera le BUE ; la réserve d'espaces suffisants sur les transversales au BUE pour y implanter des modes doux systématiques…

(1) Entre les avenues Garibaldi et Charles-de-Gaulle sur les communes de Vaulx-en-Velin et Décines-Charpieu.

Japon : la section karaté de la MJC se mobilise

PRÈS d'une quinzaine de jeunes de la section karaté de la MJC travaille depuis près de deux ans à un projet sur le désarmement nucléaire. Avec, au terme de ce projet, un voyage cet été au Japon afin de relier Hiroshima à Nagasaki. La catastrophe vécue par les Japonais à la suite du tremblement de terre et du tsunami les a conduits à annuler leur voyage mais ils développent en plus , une action de solidarité envers le Japon. Ils ont recueilli, à la demande d'associations caritatives japonaises, des masques, du désinfectant et des gants. Pour financer l'acheminement de ces produits, ils mettent donc en vente, au prix de 1 euro, un origami représentant une grue, oiseau de la paix et un pins pour le désarment nucléaire. Ils vendent aussi des billets pour la tombola qu'ils organisent et dont le tirage aura lieu le18 juin lors de la fête des 50 ans de la MJC et recherchent des lots pour cette tombola. Renseignements à la MJC : 13, avenue Henri-Barbusse. Tél. 04 72 04 13 89.

RENCONTRES

La troisième session des assemblées générales de quartier (AGQ) reprennent jeudi 7 avril. Ces rencontres permettent la concertation et des débats entre le maire et les habitants.

Les débats dans les quartiers reprennent

LES ASSEMBLÉES générales de quartier (AGQ) redémarrent. Ces rencontres dans les huit quartiers de la ville permettent aux habitants de débattre avec le maire et les élus. Lors du précédent cycle, les éléments structurants de la ville avaient été présentés dont le futur Pôle d'astronomie et de culture spatiale (les Vaudais sont invités par le maire et la municipalité à en lancer officiellement les travaux le 22 avril à 18h), le centre nautique et l'aménagement de la Rize sans oublier de laisser un temps aux questions-réponses avec l'auditoire.

Pour ce troisième cycle, le premier magistrat et son équipe recentreront le débat sur la vie des différents quartiers. Avec pour objectifs, de se concentrer sur les questions de vie quotidienne pour être le plus proche possible des préoccupations. Ainsi, un retour sera fait sur les points évoqués par les riverains lors des précédents cycles avant d'élargir le débat sur le projet de Ville. Une nouvelle formule donc, pour être plus proche des habitants mais également permettre une implication citoyenne et plus d'initiatives au cœur des quartiers.

Pratique :

7 avril : Mas du Taureau - Pré de l'Herpe - Sauveteurs/Cervelières, salle du rdc à l'espace Frachon (3, avenue Maurice-Thorez), à 19h.

21 avril : Noirettes / Grolières, LCR des Grolières (5, rue des Vergers) à 19h.

12 mai : Vaulx La Côte, mairie annexe du Sud (allée du stade) à 19h

19 mai : Pont des Planches, gymnase de l'école Mistral (3, rue Stalingrad) à 19h.

26 mai : Grappinière / Petit Pont, centre Jean-Moulin (avenue Jean-Moulin) à 19h.

1er juin : Village, préau de l'école Langevin (rue Louis-Duclos) à 19h.

16 juin : Centre Ville, salle Edith-Piaf (rue du Méboud) à 19h.

30 juin : Quartiers Est (Vernay, Verchères, Ecoin sous la Combe, Thibaude), espace Carco (20, rue Robert-Desnos) à 19h.

LOGEMENT

L'habitat coopératif ou le log

En France, dans un contexte de crise du logement, surgissent ici et là des coopératives d'habitants. Des expériences alternatives où la propriété se veut collective et dissociée du droit d'usage. Le phénomène de coopérative d'habitants n'est pas nouveau, il a connu un certain essor par le passé et a même concerné la commune. Après s'être essoufflé, il reprend de la vigueur, y compris à Vaulx-en-Velin.

Dossier réalisé par Fabienne Machurat

A L'HEURE où la spéculation immobilière et l'engorgement du parc de logements sociaux fragilisent l'accès au logement, à l'heure où les citoyens sont dépossédés de la construction, principalement réalisée par des promoteurs et où les populations pauvres sont concentrées dans certains secteurs, des groupes d'habitants se constituent et tentent de développer une solution intermédiaire entre la location et l'accession à la propriété. Une troisième voie qui rassemble des expériences d'habitat coopératif.

La coopérative d'habitants naît d'un groupement volontaire de personnes souhaitant élaborer et conduire un projet de construction en commun, personnaliser le bâti, prendre en compte les besoins de chacun et permettre un vivre ensemble actif, où prévalent le lien social, la solidarité, la mutualisation des moyens et services. Le but étant d'améliorer les conditions de vie, favoriser la convivialité, se responsabiliser, explorer des possibles en termes de mixité, d'autogestion...

Du point de vue juridique, la coopérative repose sur les valeurs d'égalité, de transparence dans la gestion et de participation de chacun aux décisions : une personne égale une voix. Les coopérateurs deviennent collectivement propriétaires de l'immeuble (détenteurs de parts sociales) et locataires de leur logement. Leurs mensualités sont raisonnables du fait qu'ils évitent les intermédiaires et refusent la spéculation.

Des origines à aujourd'hui

Avant le XIXe siècle, différentes formes d'entraide ont existé en France et ailleurs[1]. Mais c'est avec l'apparition du machinisme que naît le mouvement coopératif ainsi que le mot coopération. Ce mouvement réagit aux conséquences de la révolution économique fondée sur le seul capital. En Angleterre, en 1844, 28 ouvriers tisserands anglais, *"les équitables pionniers de Rochdale"*, créent une coopérative de denrées alimentaires, avant de pratiquer aussi la coopération de production. En 1860, ces ouvriers fondent même une société de construction de bâtiments. Historiquement, c'est l'expérience qui a fixé les règles de l'entreprise coopérative.

En France, en 1867, une loi officialise l'existence des sociétés ouvrières de coopération et la Société coopérative immobilière des ouvriers de Paris édifie une cité avenue Daumesnil. Dès lors, en matière d'habitat, les initiatives se multiplient. Dans l'Aisne, entre 1860 et 1880, Jean-Baptiste-André Godin, un artisan porté par des idées socialistes et fouriéristes, fait construire le familistère de Guise ; en 1894, la loi Siegfried ouvre le champ aux coopératives d'habitation ; en 1898 est fondé le cottage d'Athis-Mons ; en 1908 naît la Fédération nationale des habitations à bon marché (HBM) – les coopératives représentent alors plus de la moitié des sociétés œuvrant dans le domaine des HBM ; en 1909, dans le parc du château de Draveil, est créée la cité coopérative Paris-Jardin, première cité jardin française ; en 1940 on dénombre 437 coopératives d'HBM…

En France, après 1945, il faut reconstruire tout ce que la guerre a détruit. Se développe alors un mouvement d'autoconstruction initié par des hommes soucieux de gagner du temps pour reconstruire, de faire des économies en travaillant eux-mêmes et en se regroupant : les castors.

De leurs côtés, les coopératives d'HLM développent un modèle de location-acquisition permettant aux occupants de devenir propriétaire de leurs logements au bout de 50 à 60 ans (avec un apport initial de 15%). Ce modèle connaît un essor dans les années 1950-60 mais s'arrête brusquement en 1971 avec le vote de la loi Chalandon. Celle-ci oblige les coopératives d'HLM à se transformer et les locataires acquéreurs à faire un choix : rester locataires ou devenir immédiatement propriétaires.

Avec la loi de 1971, le statut de coopérative d'habitants disparaît. Demeurent des formes d'habitat groupés qui existent tant bien que mal sous forme de sociétés civiles coopératives de constructions ou sont devenues des copropriétés. Dans les années 1980-90, les projets de ce type diminuent de façon notoire. Cependant, depuis 5-6 ans, un renouveau s'observe, dû non seulement à la crise mais aussi à l'évolution de la société, à l'exemplarité de démarches entreprises dans les pays nordiques, en Suisse, au Québec, en Italie[2], où existe un statut juridique de coopérative de logement.

(1) La communauté de Sauve dans le Gard en 1661 ou des fruitières du Jura dans les années 1700…

(2) En Suisse, les coopératives d'habitants représentent 5% du parc immobilier, jusqu'à 20% dans les grandes villes. A Stockholm en Suède, elles représentent 27% du parc immobilier. En Allemagne, c'est 4 à 5% du parc immobilier (c'était moins de 1% il y a 20 ans). En Norvège, 650 000 habitants vivent en coopérative.

Covivaulx, La colombe et l'olivier : deux expériences vaudaises

Michel Mizony fait partie d'une communauté qui a opté pour l'habitat groupé à la fin des années 70.

DANS LES ANNÉES 1970, la municipalité de Vaulx-en-Velin, aux côtés du maire Robert Magny, a choisi le système coopératif pour réaliser 177 logements en accession à la propriété dans le secteur Cervelières/ Sauveteurs. Des conseillers municipaux, des personnes militantes engagées dans la vie syndicale se sont regroupés pour financer et autogérer la construction du bâtiment. *"Nous avons été audacieux et ce fut une réussite"*, souligne Robert Magny.

De son côté, la communauté chrétienne de La colombe et l'olivier poursuit l'expérience de l'habitat groupé, démarrée voilà plus de 30 ans. Celle-ci a pris forme autour de trois foyers : ceux de Dominique Vignon, Jean-Louis David et Michel Mizony. Lequel explique : *"On est ensemble depuis 1978. Nous faisions de l'accueil de personnes en difficulté et l'on s'est regroupé pour faire une permanence, avoir une certaine organisation. En 1986, on a acheté collectivement ces HLM horizontaux"*, trois maisons mitoyennes d'un lotissement allée des Cardons. *"Pendant près de 20 ans nous avons géré l'intégralité de notre argent ensemble. Les samedis, nous partagions le repas, chacun le préparait à tour de rôle. Nous disposons d'une maison commune qui sert pour des fêtes, réunions, aide aux devoirs... Une porte permet de passer d'un logement à l'autre, mais nos familles ont vécu de façon indépendante. Aujourd'hui, on continue avec nos forces"*, décrit-il avant de conclure : *"L'habitat groupé, ça m'a apporté une ouverture d'esprit"*.

Chamarel, l'utopie en tête et les pieds sur terre

A Vaulx, un groupe fait le pari de créer un lieu de vie coopératif. Il s'est monté en association en mai 2010 et porte le nom de Chamarel, Coopérative habitants maison résidence Est lyonnais.

TOUT est parti d'une bande d'amis, des vieux fous comme ils disent, désireux de prendre leur vieillesse en main, dans la continuité de leur vie personnelle et professionnelle. *"C'est longtemps resté au stade de la rêverie, jusqu'au jour où l'on s'est dit : on va arrêter de rêver et essayer de le faire"*, indique Michèle Tortonèse présidente de l'association. Les uns et les autres partagent une même philosophie d'existence et abordent la vieillesse d'une certaine manière : *"On ne veut pas être un poids pour nos enfants,* commente Jean Sintès. *On souhaite inventer ensemble une façon de vieillir, quelque chose qui nous permette d'éviter l'isolement et de rester dans une vivacité d'existence, de mourir avec nos valeurs"*, ces mêmes valeurs qui ont conduit leur engagement social, associatif, culturel, politique. D'où leur nouvel objectif : être collectivement propriétaires d'un immeuble et être, chacun, locataire d'un appartement.

"Autour d'un noyau dur de huit personnes, le groupe compte aujourd'hui douze adhérents et dispose d'un troisième cercle constitué par les amis de Chamarel", indique Patrick Chrétien. L'association a signé une convention d'accompagnement avec Habicoop et son projet avance petit à petit. Les besoins personnels et collectifs sont déterminés : une quinzaine d'appartements petits et sobres, une salle polyvalente de 80 m², des chambres d'amis, une buanderie, un atelier de bricolage… Quelques principes sont posés : la non spéculation, construire écologique, opter pour l'économie d'énergie, avoir une ouverture sur le quartier (aide aux devoirs, vie associative, théâtre, chorale…). Le groupe compte rentrer dans ses murs dans 3 ou 4 ans. *"Actuellement, nous sommes dans une phase de double recherche. Celle d'un terrain dans l'Est lyonnais qui pourrait nous héberger et celle de futurs coopérateurs. Pour le terrain, ça pourrait aboutir bientôt. Pour les occupants, on fonctionne par cooptation. Il est nécessaire de faire connaissance, faire des choses ensemble, voir si ça colle au-delà de l'accord idéologique"* poursuit Patrick Chrétien.

Contact :
michele.tortonese@wanadoo.fr

Jean Sintès, Michelle Tortonèse, Patrick Chrétien (de gauche à droite) font partie du noyau dur de l'association Chamarel.

ement autrement

Des castors à Vaulx-en-Velin Sud

Dans le lotissement de la société Givet Izieux, au lieu dit Grange perdue, des ouvriers ont auto construit leur maison selon le système des castors.

A la fin des années 50 des salariés d'usines (Tase, Delle...) ont construit leur habitation au Sud selon le système des castors. Ci-dessus, des maisons de la rue Pierre-Corneille. Ci-contre, Robert Ducloux, l'un des auto constructeurs.

DANS LES ANNÉES 50, la direction de l'usine de textile artificiel du Sud-Est (Tase) a changé sa politique de logements sociaux, opté pour un nouveau mode de production immobilière et proposé aux salariés qui souhaitaient accéder à la propriété un terrain situé au sud-est de la cité jardin, vendu à un prix préférentiel. Les ouvriers qui étaient partants se regroupèrent en coopérative d'auto construction et s'organisèrent selon le système des castors. Les travaux s'étalèrent de 1957 à 1959.

Le lotissement compte une soixantaine de parcelles de terrain d'environ 1000 m² de surface chacune, sur lesquelles ont été bâties des maisons de types F5 et F4. Faute d'un nombre suffisant de candidats sur l'usine Tase, la direction a ouvert la porte à d'autres usines demandeuses. Robert Ducloux, alors salarié de la société Delle, a profité de l'aubaine. *"J'avais choisi le lot 13,* se souvient-il. *J'étais sur le chantier les samedis, dimanches, pendant les fêtes et les vacances. En plus de mes 55 heures à l'usine, je faisais 10 à 12 heures de travail ici. L'équipe était sous la responsabilité de Monsieur Nouridjanian et de Monsieur Zimmerman, son bras droit. Nous avons creusé les fondations à la main, on les a remplies. Les murs ont été réalisés par une entreprise de maçonnerie. Nous, on a fait la dalle puis les saignées dans les murs pour recevoir les poutres et chevrons et enfin le toit. On ne s'occupait d'aucun achat. On avait payé au départ Monsieur Nouridjanian, le promoteur, qui fournissait tout. On s'est donné la main à 6, 8 ou 10 pour faire une maison après l'autre, pendant deux ans. L'entraide et la solidarité régnaient sur le chantier. C'est une expérience que je ne regrette pas",* conclut cet ancien castor.

Habicoop au service des projets

Cette association a été créée à Lyon en 2005 autour de deux axes : l'accompagnement et la promotion des projets de coopératives d'habitants.

"NOUS ACCOMPAGNONS les groupes et leur proposons un apport technique au niveau juridique, pour le montage financier, l'assistance à maîtrise d'ouvrage…", explique Emmanuel Vivien, coordinateur d'Habicoop. *"Par ailleurs, l'association a un rôle de plaidoyer auprès des instances élues – municipalités, communauté urbaine, conseils général et régional, parlement, gouvernement – pour faire émerger un troisième type d'habitat associé à un cadre juridique spécifique. Aujourd'hui, c'est compliqué, on fait de la haute couture, du sur mesure, groupe par groupe. On ne peut pas dupliquer ces modèles sur tout le territoire. S'il n'y a pas de cadre légal, on restera dans l'expérimentation et l'action militante. On ne permettra pas à Monsieur et Madame tout le monde d'avoir ce troisième choix",* poursuit-il. Cette alternative au logement locatif et à l'accession à la propriété, "*c'est plus que du logement. Pas seulement des murs et un toit. C'est aussi des valeurs, la participation effective à la création ou la rénovation, des espaces communs, un choix de non spéculation, un souci de diversité sociale et générationnelle",* insiste le coordinateur. Aujourd'hui en Rhône-Alpes, l'intérêt grandit, Habicoop est soutenu par le Grand-Lyon, la Région. *"Nous sommes sollicités par des bailleurs sociaux, des mairies, des mutuelles… Toutefois,* regrette-t-il, *au niveau du gouvernement, du secrétariat d'Etat au Logement, on ne peut pas dire que ça soit un dossier prioritaire".*
www.habicoop.fr

Des salariés construisent leur habitat

Pour participer à la reconstruction après la seconde guerre mondiale, des personnes modestes mal-logées se regroupent pour construire de leurs propres mains.

Les précurseurs du mouvement des castors sont les auto constructeurs des cottages sociaux qui adoptent la formule coopérative pour réduire les coûts de construction et se loger décemment. Les castors apparaissent à l'initiative des œuvres caritatives, des collectivités, des entreprises, des usagers eux-mêmes… En 1948, un prêtre bordelais et des militants de la CFTC tentent d'apporter une solution à la crise du logement dans un esprit coopératif. En 1949, des groupes existent aussi à Poitiers, Nantes, Reims, Toulouse, Montreuil… et en Rhône-Alpes. Le principe est partout le même : chaque participant doit fournir un certain nombre d'heures en remplacement d'ouvriers du bâtiment pour construire collectivement. En 1950, est fondée l'Union nationale des castors qui coordonne l'action des différents groupes, les conseille et les représente. Jusqu'aux années 1960, le mouvement des castors se développe largement, l'activité concerne principalement des logements collectifs en immeuble ou en lotissement. Le mouvement connaît ensuite un ralentissement avant de reprendre de l'élan dans les années 1980.

Les castors de Rhône-Alpes

En Rhône-Alpes, l'association des auto constructeurs castors s'est créée en 1981. Elle siège à Villeurbanne et compte 600 adhérents actifs. Les auto constructeurs de ces trente dernières années ne participent plus à la construction de logements collectifs, mais réalisent des logements individuels à leur usage. Ce qui les motive aujourd'hui, reste la réduction du coût de construction et l'amélioration de la qualité du bâti, voire une démarche écologique. *"Actuellement, le foncier coûte souvent plus cher que la maison. La spéculation qui s'exerce fait que l'auto construction revient au goût du jour,* explique Fernand Guillen, président de l'association et du groupement national. *C'est aussi l'occasion de construire autrement, de bâtir des maisons plus saines, plus économes en énergie, des maisons bioclimatiques. En ville, des adhérents font également de la rénovation, de l'extension de bâtiment, de la construction bois".* Le castor réalise ce qu'il sait faire et fait appel à des professionnels pour ce qu'il ne maîtrise pas. L'association leur apporte un réseau d'échange, d'entraide, de fournisseurs, de transmission des savoir-faire. *"Nous avons un forum très actif, nous organisons des visites de chantier et travaillons en partenariat avec des associations qui proposent des formations ou des stages, comme Oïkos ou Oxalis",* décrit Fernand Guillen.
www.castorsrhonealpes.asso.fr

Un livre raconte leur épopée

LORS de son assemblée générale, le 16 avril à la mairie annexe, l'association des auto constructeurs Castors Rhône-Alpes présentera le livre qu'elle vient récemment d'éditer. Intitulé "De l'auto construction à l'auto éco construction ou l'épopée des castors", l'ouvrage retranscrit l'histoire de ce mouvement, de ses origines à l'actualité du XXIe siècle, sous la plume de Christian Legrand, castor et ingénieur, docteur en urbanisme, enseignant chercheur à l'université. Cet auteur a recueilli les derniers témoignages des castors d'après guerre qui ont œuvré dans le Rhône, à Lyon, Villeurbanne, Vaulx-en-Velin, Décines… et retrace d'une façon très fouillée l'émergence, le développement, le renouveau de l'auto construction. Avec ce livre, les castors du XXIe s rendent un bel hommage aux anciens et conservent la mémoire de cette aventure de solidarité.

Pratique : "De l'auto construction à l'auto éco construction ou l'épopée des castors" par Christian Legrand, édité par les auto constructeurs Castors Rhône-Alpes, avril 2011. Prix : 26 euros. En vente au siège de l'association 427 cours Emile-Zola à Villeurbanne.

ÉDUCATION

Nouvelle mobilisation pour les Rased

Les écoles de Vaulx veulent garder leurs postes. L'Inspection d'Académie ne l'entend pas ainsi : trois postes du Réseau d'aide aux élèves en difficulté (Rased), reconduits in extremis à la rentrée dernière, seront bel et bien supprimés.

"Les Rased ne sont pas une variable d'ajustement", clament-il pour dénoncer la suppression de trois postes du Réseau d'aide aux élèves en difficulté (Rased). Réunis le 28 mars devant les locaux de l'Inspection de l'Education nationale, environ quatre vingt enseignants et parents d'élèves ont remis à l'inspectrice de la circonscription, une pétition signée par les équipes de 27 écoles, afin qu'elle la transmette à sa hiérarchie. Une date que les enseignants n'avaient pas choisie au hasard puisque c'était le jour de la commission technique paritaire départementale qui décide des mesures de carte scolaire. Quand le 4 avril, devait se tenir la commission départementale de l'Education nationale (CDEN) pour entériner les choix de la première instance.

"*Pendant deux mois, il n'y avait pas d'inspecteur d'Académie pour le Rhône*, s'insurge Benjamin Grandener, directeur de l'école Langevin et secrétaire départemental du Snuipp. *Du coup, les commissions ont fait des propositions a minima sur les ouvertures et fermetures de classes. Rien de politique n'a été décidé sur les postes".* La nomination d'un nouvel inspecteur d'Académie pour le Rhône, début avril, n'augure cependant pas de changement dans l'orientation politique de l'Education nationale. 16 000 postes doivent être supprimés à la rentrée 2011. Depuis 2007, ce sont près de 50 000 postes qui ont disparus. Les conséquences de ces mesures ? Des remplacements qui ne sont pas effectués (fin février, 455 jours de classes n'ont pas été remplacés dans les classes vaudaises) et des quartiers fragiles qu'ont déshabille en supprimant les postes d'aides aux élèves en difficulté.

Pour le directeur de l'élémentaire Courcelles, Christian Domas, lui aussi syndiqué au Snuipp, *"une forte mobilisation avaient permis le maintien pour un an des trois postes supprimés en mars 2010, ce qui ne réglait pas la situation sur le long terme. Un an plus tard, il faut à nouveau se mobiliser pour le maintien définitif de ces trois postes, absolument nécessaires à la réussite des élèves les plus en difficultés".* Aujourd'hui, poursuit-il, "pour *l'Inspection, suffisamment de moyens sont dégagés à Vaulx. Donc si nous réclamons le maintien des postes Rased, ce sont les remplacements qui ne seront pas effectués".*

Et d'alerter sur les besoins, tout comme sur la détermination des équipes enseignantes et des parents d'élèves qui ne veulent pas que les élèves vaudais fassent les frais des désengagements constants de l'Etat. Si le 4 avril la CDEN entérine la suppression définitive de trois postes de Rased, des actions devraient être entreprises dans les écoles de la ville.

E.G

Les ouvertures de classes : maternelles Anatole-France, Makarenko B, Mistral, Cachin (à l'école Langevin). Elémentaire Neruda.
Fusion maternelle et élémentaire Makarenko A.
Une annulation de création à la maternelle Grandclément.

COOPÉRATION

Le jumelage du parc de Miribel-Jonage

Le Grand parc vient de se rapprocher du parc fluvial du Pô turinois. Un jumelage qui devrait rapidement donner lieu à des coopérations concrètes.

LE GRAND PARC Miribel-Jonage a maintenant un jumeau italien. Du Piémont précisément. Le jeudi 10 mars, Jérôme Sturla, président du Symalim, le syndicat propriétaire du Grand parc et Piergiorgio Bevione, président du parc fluvial du Pô turinois, ont signé une charte de jumelage. Un rapprochement qui semble naturel, tant les deux parcs périurbains comptent de similitudes. *"Tous deux sont intégrés dans les aires urbaines de deux grandes métropoles européennes, ont une situation géographique proche tout comme leur gestion de la biodiversité et leur accueil du public"*, a souligné Jérôme Sturla. En saluant également le travail de longue haleine mené par les équipes de deux espaces verts.

Le parc fluvial du Pô s'étend sur 14 000 hectares. Créé en 1990 il doit protéger la partie piémontaise du fleuve. Ce ruban d'eau entouré de prés, villes, collines et châteaux constitue un rempart contre la bétonisation des rives du Pô.

Ce rapprochement ne devrait pas rester symbolique en demeurant au stade de la coquille vide. *"Nous voulons établir une véritable coopération. En plus des échanges institutionnels nous travaillerons ensemble sur le développement durable des territoires, l'éducation à l'environnement de nos visiteurs et pourquoi pas des actions culturelles et artistiques",* liste le président. Un jumelage qui devrait également permettre de donner un nouveau coup de projecteur sur cet espace de nature de 2 200 hectares qui accueille chaque année 4 millions de visiteurs. D'autant que la clientèle italienne représente chaque année 70 000 nuitées pour le Grand-Lyon.

Grand parc de Miribel-Jonage :
04 78 80 56 20 ou www.grand-parc.fr

JUSQU'AU9AVR

MJC : découvrir la Commedia dell'arte

FORME théâtrale italienne atypique et populaire, elle est au cœur d'une exposition présentée jusqu'au 9 avril à la MJC. "La Commedia dans tous ses états » vous fera notamment voyager à travers son histoire en présentant quelques masques et costumes caractéristiques. Une conférence-spectacle reviendra d'ailleurs en détail sur le rôle joué par les masques dans cet art transalpin. Proposées par le Théâtre des Asphodèles ces animations sont gratuites.
MJC, 13 avenue Henri-Barbusse, tél. : 04 72 04 13 89.

JEU7AVR

Rassemblement contre les expulsions locatives

LE MAIRE Bernard Genin, à l'instar de ses homologues de Vénissieux, Pierre-Bénite, Grigny et Givors, a pris un arrêté interdisant les expulsions locatives, à la fin de la trêve hivernale. Le préfet a saisi le tribunal administratif pour faire annuler cet arrêté. Bernard Genin est donc convoqué le 7 avril au tribunal, où il appelle les Vaudaises et les Vaudais à se rassembler, à 9h30, 84 rue Duguesclin, Lyon 3e. Lire page 5.

Mais aussi...

AGQ Mas du Taureau, Pré de l'Herpe
A 19h à l'espace Benoît-Frachon : 3, avenue Maurice-Thorez. Lire page 7.
Débat sur le féminisme
Le comité France Amérique latine / Rhône et la Ville proposent une rencontre avec l'association Femmes solidaires et Julia Ramos, secrétaire nationale de la confédération des femmes paysannes et indigènes de Bolivie le 7 avril à 20h salle Jara, rue Lesire (participation libre). Julia Ramos présentera son projet de radio en faveur de populations marginalisées.
Bœuf musical
A partir de 18h, élèves du conservatoire et musiciens de la MJC improvisent ensemble. Ouvert à tous et gratuit. MJC, 13 rue Henri-Barbusse.

8/9AVR

Fête de printemps des commerçants et vide grenier

LA FÊTE de printemps des commerçants s'installe au centre-ville le temps d'un week-end. Et le vide grenier est ouvert à tous.
Les 8 et 9 avril, les commerçants de l'association Centre Vie, organisent leur Fête de printemps. Avec, pour animer ce week-end au centre-ville, une grande braderie le long de l'avenue Emile-Zola, sur l'esplanade de l'Hôtel de Ville et sur celle du Lycée. Pendant ces deux journées, des forains viendront rejoindre s'installer devant les commerces. Un village de producteurs sera également présent. L'animation sera assurée par Patrick Bouquet et des structures gonflables ainsi qu'un jeu de pêche à la ligne pour les enfants seront présents sur l'esplanade du Lycée.
Ces deux jours d'animation du centre-ville sont aussi l'occasion pour les commerçants d'organiser un grand tirage au sort afin de gagner deux bons d'achat de 200 euros et deux bons d'achat de 50 euros à valoir chez l'un des commerçants de l'association Centre Vie au choix des gagnants. Des bulletins seront distribués dans les boîtes aux lettres et seront disponibles chez les commerçants partenaires. Le tirage au sort aura lieu samedi 9 avril à 16h.
Le même jour, l'association Centre-Vie organise un vide grenier sur la place de la Nation. Tous les Vaudais peuvent s'inscrire ou tout simplement, venir chiner la bonne affaire.
Pratique : Fête de printemps des commerçants Centre-Vie, les 8 et 9 avril. A cette occasion la rue Emile-Zola restera fermée pendant ces deux jours sauf pour le Sytral. Réservation pour le vide grenier au 04 78 80 64 44 ou 06 85 07 91 73. Association des Commerçants Centre Vie, 25 rue Condorcet. Tél : 04.78 80 64 44.

MER6AVR

Ligue nationale contre le cancer
Permanences à l'espace Carco, 20 rue Robert-Desnos, le 1er mercredi de chaque mois, de 14h à 15h30. Comité du Rhône de la Ligue nationale contre le cancer : 86 bis, rue de Sèze, 69006 Lyon. Tél. 04 78 24 14 74.
Boules
Coupe des Vétérans Vaudais, un 16 quadrettes vétérans loisir système Aurard, réservé aux licenciés Vaudais et abonnés, organisé à partir de 9h au boulodrome Pierre-Claude-Faure à Vaulx-en-Velin. Tel : 04 72 04 37 32.
Croc'histoires !
Comptines, chansons, contes et histoires… A la bibliothèque Chassine (rue Joseph-Blein. Tél. 04 72 37 87 69) à 15h pour les 4-7 ans et à 16h pour les 1-3 ans. A la bibliothèque de l'Ecoin (promenade Lenine, école Makarenko B. Tél. 04 78 80 58 10) à 16 h, séance pour tous.
Atelier autour du théâtre
La MJC propose aux 8 à 12 ans, les mercredis de janvier à juin, un atelier théâtre d'ombre, mime et commedia dell'arte, de 14h à 16h30, salle du Bourg, 55 rue de la République. MJC : 13, av. H-Barbusse. Tél. 04 72 04 13 89.
Permanence de la Fnaca
La Fédération nationale des anciens combattants en Algérie, Maroc et Tunisie tient une permanence de 17h à 18 h à la Maison du Combattant, 15 rue Franklin.

VEN8AVR

Gala des sportifs

LE 21e GALA en l'honneur des sportifs adultes et dirigeants méritants des clubs vaudais se tient à 19h au centre Charlie-Chaplin. Ce moment salue aussi bien le sport loisir, que les associations participant aux concours ou aux compétitions. A noter qu'à cette occasion, des médailles de la Jeunesse et des sports seront remises. Maria Colombier, membre de l'Amicale laïque depuis 1977, qui en a dirigé le judo pendant plus de vingt ans, recevra l'or et Paul Mattolini l'argent. Figure du secourisme vaudais, il a créé l'antenne de la Croix-Blanche en 1977. Une autre médaille d'argent sera décernée à Serge Landry, de l'Asul. Quant à Françoise Charbit, membre de l'Association sportive pétanque Vaulx-en-Velin Village, c'est le bronze qu'elle se verra remettre. La soirée, organisée par l'OMS avec le service municipal des Sports est accessible sur invitation.

Mais aussi...

Le maire au Pont de Planches : visite annulée
La visite de quartier du maire Bernard Genin au Pont des Planches est annulée en raison de sa présence au gala des sportifs à 19 heures.
Marché nature
Un marché de producteurs au centre-ville, les vendredis de 12h à 18h, sur l'esplanade de l'Hôtel de Ville.
Croc'histoires !
Comptines, chansons, contes et histoires… A la bibliothèque Georges-Perec (rue Louis-Michoy. Tél. 04 72 97 03 50) à 17h : séance pour les petits à partir de 3 ans, à 18h séance pour les enfants à partir de 6 ans.

SAM9AVR

Stage Cultivons nos jardins
Pour apprendre à jardiner avec des pratiques écologiques au Jardin des Allivoz du Grand Parc Miribel-Jonage. Au programme : connaissance du sol, compost, préparation de la terre et semis.
Renseignements, Hélène Hollard / Cultivons nos jardins au 04 74 96 46 09. www.cultivonsnosjardins.fr

DIM10AVR

Avant première au Pathé Carré de Soie

LE CINÉMA vaudais propose de découvrir avant tout le monde le film d'animation jeune public Rio, le dimanche 10 avril à 11h. Une projection en numérique 3D des aventures, au cœur de la métropole brésilienne, d'un perroquet bleu qui ne sait pas voler. Vaulx-en-Velin Journal vous a réservé 10 invitations pour deux personnes à retirer au journal (62, rue Emile-Zola), avec le coupon ci-dessous.

Mais aussi...

Les rencontres sportives
L'Olympique de Vaulx accueille le FC Croix-Roussien à 15h au stade Jules-Ladoumègue (158, avenue Gabriel-Péri). Même horaire pour l'US Vaulx face à Ternand, au stade Edouard-Aubert (allée du stade). Deux rencontres pour la première division de district de football. De leur côté, les handballeuses de l'Asul (D2) accueillent Celles-sur-Belle à 16h au palais des sports Jean-Capiévic (place de la Nation).
Pharmacie de garde
Le Bonheur, 356 route de Genas à Bron. Tel : 04 72 81 94 11.

LUN11AVR

Point information diabète
Permanence organisée par la mairie, les lundis de 15h à 19h, pour un échange sur le diabète et un accompagnement dans le suivi de cette maladie (un entretien d'une heure maximum). La prestation étant gratuite, elle est réservée aux habitants de Vaulx-en-Velin. A l'espace Benoît-Frachon, 3 avenue Maurice-Thorez (entrée jardin), les 11 avril, 9 mai, 23 mai, 6 juin, 27 juin, 12 septembre.

12/13AVR

"Europe ne se souvient plus" à Chaplin

VINCENT Bady évoque le sujet de l'immigration de façon poétique et nous rappelle que nous sommes tous les enfants du mélange, qu'il est bien difficile de prétendre savoir d'où l'on vient. Mardi 12 à 20h30 et mercredi 13 avril à 19h30 au centre Charlie-Chaplin (place de la Nation). Réservations au 04 72 04 81 81 et sur Internet : www.centrecharliechaplin

MER13AVR

Atelier autour du théâtre
La MJC propose aux 8 à 12 ans, les mercredis de janvier à juin, un atelier théâtre d'ombre, mime et commedia dell'arte, de 14h à 16h30, salle du Bourg, 55 rue de la République, au Village. Renseignements à la MJC : 13, avenue Henri-Barbusse. Tél. 04 72 04 13 89.
Sur le ring
Ou une leçon de boxe suivie d'un spectacle. C'est le programme proposé par le LucaThéâtre, troupe en résidence à Vaulx, le mercredi 13 avril. Après un cours improvisé, Laurent Vercelletto interprètera Un steack, de Jack London, accompagné au bandonéon par William Sabatier.
A 20h30, salle de boxe de la MJC, 13 avenue Henri-Barbusse. Tél. 04 72 04 13 89. Entrée libre.

Croc'histoires !
Comptines, chansons, contes et histoires… A la bibliothèque Chassine (rue Joseph-Blein. Tél. 04 72 37 87 69) à 15h pour les 4-7 ans et à 16h pour les 1-3 ans. A la bibliothèque de l'Ecoin (promenade Lenine, école Makarenko B.
Tél. 04 78 80 58 10) à 16 h, séance pour tous.
Théâtre et santé à la clinique de l'Union
Une animation de prévention santé, pour parler de la santé des dents sous forme de pièce de théâtre, proposée par la Caisse primaire d'assurance maladie (CPAM), à partir de 14h. Les jeunes spectateurs se verront aussi distribuer une brosse à dent. Clinique de l'Union, 43 rue Louis-Duclos.
Tél. 04 78 79 47 00.

JEU14AVR

Conférence au Planétarium

ETOILES, planètes, galaxies… Mais comment ce petit monde s'organise-t-il ? En présentant "Les grandes structures de l'Univers", le Planétarium s'appuie sur des images virtuelles époustouflantes. Et explique comment le cosmos a pu adopter des motifs où alternent des zones de vide quasi intégral et des régions où la matière est extrêmement concentrée. Une conférence animée par Romain Teyssier, astrophysicien, professeur à l'Université de Zürich, chercheur au service d'astrophysique du Commissariat à l'énergie atomique (CEA) à Saclay.
A 20h au Planétarium (place de la Nation), tarif unique : 5 euros. Billetterie en ligne : www.planetariumvv.com et informations au 04 78 79 50 12.

15AVR/17JUIN

Lectures multilingues, d'une langue à l'autre

"Les lectures multilingues sont nées, il y a six ans, d'une orientation forte des bibliothèques en direction des personnes qui parlent d'autres langues que le français", explique Laëtitia Bau chargée de la coordination des bibliothèques municipales qui souligne *"l'importance du fonds de livres en langue étrangère sur la ville"*. Ainsi, les lectures multilingues s'inscrivent non seulement dans une politique culturelle d'ouverture mais aussi dans une volonté forte de valoriser les savoirs des habitants.
Pratique : le 15 avril à 19h30, bibliothèque Paul-Eluard, pôle culturel du Bourg, 55 rue de la République. Tél : 04 78 79 51 46 (45). Le 11 mai à 17h, bibliothèque de l'Ecoin, école primaire Makarenko B, promenade Lénine. Tél : 04 78 80 58 10. Le 17 juin à 20h, clôture à la bibliothèque Chassine, mairie annexe du Sud, en partenariat avec le centre social et culturel Peyri. Tél : 04 72 37 87 69.
Pour le calendrier précis des répétitions avant les soirées, prendre directement contact avec les bibliothèques.

SAM16AVR

Un tour de la ville pour les nouveaux arrivants

LES NOUVEAUX arrivants seront accueillis devant l'Hôtel de Ville, place de la Nation, à 9h. Ils partiront ensuite en bus faire une visite commentée de la ville à la découverte des différents quartiers : le Village, le Grand-parc, la zone industrielle Est, les quartiers du Pont de la Soie, de la Tase et de la Côte, le pont de Cusset et l'usine hydroélectrique, le Pont des Planches, l'Ecoin/Thibaude, le Mas du Taureau, le Pré de l'Herpe, le centre-ville.
A 11h, retour à l'Hôtel de ville où seront accueillies aussi les personnes qui n'ont pas pu participer à la visite commentée. La projection du film astronomique "Le ciel des Mayas" leur sera proposé au planétarium à 11h15.
A 12h, le maire Bernard Genin les accueillera en présence des représentants des services municipaux. Des kits d'accueil seront ensuite remis aux nouveaux habitants qui se verront offrir un buffet pour clore ce moment convivial.
Pratique : inscriptions au plus tard le 11 avril soit en retournant le coupon-réponse du courrier envoyé à chaque nouvel habitant, soit par téléphone au 04 72 04 81 06 ou par courriel à l'adresse suivante : dircomm@vaulx.sitiv.fr
Informations complémentaires sur le site de la Ville : www.vaulx-en-velin.com

Mais aussi...

Journée à la campagne
Dans le cadre de sorties familiales, le centre social et culturel Peyri propose à ses adhérents une journée campagnarde à Aveize (visite d'une ferme pédagogique et petite randonnée). Renseignements : 04 72 37 76 39.
Stages avec la MJC
Le 16 avril, place à la danse orientale de 14h à 16h. Tarif : 5 euros le stage (lors du premier stage prendre carte adhésion de la MJC à 6 euros). MJC, 13 av. H-Barbusse. Tél. 04 72 04 13 89.
Les rencontres sportives
Le FC Vaulx affrontera Andrézieux à 18h au stade Jomard (avenue Paul-Marcellin) en honneur Rhône-Alpes. Du côté du Rink-hockey, l'équipe première du Roc (D1) défie La Vendéenne à 20h au gymnase Croizat (avenue Roger-Salengro).
Boules : qualificatifs fédéraux
Qualificatifs fédéraux illimités en 3 et 4e divisions doubles par poules, à partir de 8h30 au boulodrome Flachet, 40 rue Jules Verne à Bron Tel : 04 72 37 46 57.

VEN15AVR

Des enfants font écho aux chants de la Révolution et de la Commune

Mémoires et son chœur du souvenir, la chorale les Ans chanteurs et toute une classe de l'école Pierre et Marie-Curie unissent leurs voix pour chanter les révoltes et commémorer le 140e anniversaire de la Commune de Paris.

CHANTER pour des idées, prêter sa voix aux chants de lutte, chanter pour ne pas oublier. Faire chorale avec des enfants pour que ces derniers connaissent les chants de révolte et d'espoir qui, de tout temps, ont accompagné les luttes des peuples. Voilà ce qui anime le Chœur du souvenir de l'association Mémoires. Associé aux Ans chanteurs et à une classe de CM2 de l'école primaire Pierre et Marie-Curie, ce chœur présentera le 15 avril à la mairie annexe un spectacle de chant, lecture et danse sur le thème "de la Révolution à la Commune de Paris". Monique Martin, qui tient le rôle de chef de chœur, est régulièrement intervenue pour faire répéter les élèves, seuls ou accompagnés des chorales. "*Depuis près de cinq ans, nous travaillons avec l'association Mémoires sur un projet histoire et musique,* explique Catherine Guichardaz, directrice de l'école primaire Curie. *Ainsi avons-nous abordé par le chant : la révolte des canuts, la première guerre mondiale, la guerre d'Espagne, la Résistance…*"
De leur côté, les enfants savent pourquoi un tel répertoire les instruit. "*Pour savoir ce qui s'est passé avant*", dit une élève ; "*Parce que ces chansons ont été écrites et chantées à l'époque des évènements, par des acteurs et des témoins de l'histoire*", dit une autre. Reprendre les paroles de La guerre des paysans, La carmagnole, La Marseillaise, du Chant du départ, du Chant des ouvriers, c'est une manière de percevoir le vécu des opprimés – qu'ils aient été paysans ou ouvriers – le combat des révoltés, leurs aspirations. Qui plus est, à l'heure du 140e anniversaire de la Commune de Paris, les chanteurs, jeunes aux côtés des anciens, uniront leurs voix pour entonner La semaine sanglante, Le temps des cerises, C'est la commune qui vaincra… Et parler de ces hommes et ces femmes qui aspiraient à un monde nouveau. Ceux qui portaient le drapeau rouge et tentaient de rallier à leur combat le plus grand nombre : "*Peuple, qu'es-tu ? Le droit ; peuple, qu'es-tu ? Le nombre. Et cependant on t'a dompté… Le marchand qui te tond, qui trafique dans l'ombre, a pâli quand il t'a compté…*"[1]. Ceux qui disaient : "*Quand tous les pauvres s'y mettront*".
Vif était alors l'espoir de "liberté, égalité, fraternité". Vif il demeure. Et ces voix de nous rappeler qu'il est toujours temps pour choisir d'autres voies que celles où l'on nous mène. Comme le dit un certain refrain[2] : "*Tout ça n'empêche pas, Nicolas, qu'la Commune n'est pas morte. Tout ça n'empêche pas, Nicolas, qu'la Commune n'est pas morte !*"
Fabienne Machurat

(1) Le Drapeau rouge, 1870. Paroles de Justin Bailly.
(2) Elle n'est pas morte, 1886. Paroles d'Eugène Pottier.

Pratique : De la Révolution à la Commune de Paris, spectacle proposé par le chœur du souvenir, la chorale Les Ans chanteurs, les CM2 de Madame Guichardaz (école Curie), Maurice et Marie-Claude Luya, le vendredi 15 avril à 14h à la mairie annexe de La Côte. Suivra, en juin, un second spectacle intitulé : de la Commune de Paris à la Résistance.

Mais aussi...

Assemblée générale de la MJC
Elle se tient à partir de 18h30, le vendredi 15 avril. Outre les habituels votes des rapports d'activité et du budget, son nouveau projet associatif sera présenté.
MJC : 13, avenue Hanri-Barbusse. Tél. 04 72 04 13 89.

Visite de quartier du maire
Le maire Bernard Genin se rend au Sud : rendez-vous à 18h à l'angle des rues de la Poudrette et Pierre-et-Marie-Curie.
Marché nature
Un marché de producteurs au centre-ville, les vendredis après-midi, de 12h à 18h, sur l'esplanade de l'Hôtel de Ville.

Croc'histoires !
Comptines, chansons, contes et histoires… A la bibliothèque Georges-Perec (rue Louis-Michoy. Tél. 04 72 97 03 50) à 17h : séance pour les petits à partir de 3 ans, à 18h séance pour les enfants à partir de 6 ans.

DIM17AVR

Pharmacie de garde
Matray, pharmacie de la Cité, 4 rue Paul-Pic à Bron. Tel : 04 78 26 83 41.

19AVR/25MAI

Prix et exposition pour l'Ensal
Les cinq projets de fin d'étude les plus remarquables se voient remettre les Prix de la jeune architecture, le mardi 19 avril à 18h30, dans les salons de l'Hôtel de Ville de Lyon (1, place de la Comédie). Par ailleurs l'Ecole nationale supérieure d'architecture de Lyon expose les projets des 23 jeunes diplômés pré-sélectionnés pour le prix, du 21 avril au 25 mai à Archipel, centre de culture urbaine (21, place des Terreaux à Lyon).
www.pfe.lyon.archi.fr

LUN18AVR

Point information diabète
Permanence organisée par la mairie, les lundis de 15h à 19h (entretien d'une heure maximum). La prestation étant gratuite, elle est réservée aux habitants de Vaulx-en-Velin. Au centre social et culturel Peyri, rue Joseph-Blein les lundis 18 avril, 20 juin, 26 septembre.

MAR19AVR

Atelier broderie
Organisés par l'association Vaulx rêves créatifs les mardis (tous les quinze jours, semaines paires) de 14h à 18h à l'espace Frachon (3, avenue Maurice-Thorez). Ces ateliers sont basés sur l'échange. La présidente, Nadia Marcon (Tél. 06 27 39 02 67) recherche des personnes connaissant la broderie réunionnaise ou cilao.

19/20AVR

"Comment Wang-Fo fut sauvé" : théâtre jeune public à Chaplin
Sur un texte de l'académicienne Marguerite Yourcenar, la compagnie Mungo propose un voyage poétique et particulièrement esthétique. Où un peintre qui donne littéralement vie à ses personnages est persécuté par le fils d'un empereur. Sur scène, un artiste est bien présent et de multiples formes de papier se muent en personnages. Une manière de prouver que la création existe seulement quand elle s'échappe de son créateur.
Mardi 19 à 19h30 et mercredi 20 avril à 15h au centre Charlie-Chaplin (place de la Nation), réservations 04 72 04 81 81 et sur Internet : www.centrecharliechaplin.

MER20AVR

Spectacle déjanté à la MJC
La compagnie Les Trobadors forcis propose "Vrac orchestra", un spectacle jeune public à partir de 7 ans. Sur scène, trois sorcières hilarantes et totalement barrées alternent chansons, théâtre et prestidigitation.
A 14h30 à la MJC : 13 avenue Henri-Barbusse. Tarif : 3 euros.
Réservations au 04 72 04 13 89.

Croc'histoires !
Comptines, chansons, contes et histoires… A la bibliothèque Chassine (rue Joseph-Blein. Tél. 04 72 37 87 69) à 15h pour les 4-7 ans et à 16h pour les 1-3 ans. A la bibliothèque de l'Ecoin (promenade Lenine, école Makarenko B. Tél. 04 78 80 58 10) à 16 h, séance pour tous.

Atelier autour du théâtre
La MJC propose aux 8 à 12 ans, les mercredis de janvier à juin, un atelier théâtre d'ombre, mime et commedia dell'arte, de 14h à 16h30, salle du Bourg, 55 rue de la République, au Village. Renseignements à la MJC : 13, avenue Henri-Barbusse. Tél. 04 72 04 13 89.

Permanence de la Fnaca
La Fédération nationale des anciens combattants en Algérie, Maroc et Tunisie tient une permanence de 17h à 18 h à la Maison du Combattant, 15 rue Franklin.

JEU21AVR

Cités ouvrières : ethnographies d'anciennes enclaves industrielles
Une conférence de François Duchêne, dans le cadre de la manifestation Une ville des mémoires. Cet enseignant-chercheur à l'ENTPE, présentera l'ouvrage qu'il a coordonné et qui regroupe sept enquêtes menées par des géographes, des ethnologues, des urbanistes, sur le devenir des cités ouvrières, créées vers la fin du XIXe et début du XXe siècle. L'une d'entre elles est consacrée à la cité Tase et a été co-écrite avec Marie-Ghislaine Chassine. A la bibliothèque Marie-Ghislaine Chassine, rue Joseph-Blein. Tél. 04 72 37 87 69.

AGQ Noirettes, Grolières
Assemblée générale quartier, à 19h au LCR des Grolières, 5 rue des Vergers.

VEN22AVR

Les Vaudais sont invités à découvrir le futur Pôle d'astronomie et de culture spatiale au cours d'un évènement ludique et théâtral ouvert à tous.

Lancement des travaux du Pôle d'astronomie et de culture spatiale

18H, vendredi 22 avril, place de la Nation, devant le Planétarium précisément. Les Vaudais sont invités par le maire et la municipalité à lancer officiellement les travaux du Pôle d'astronomie et de culture spatiale. Qui comprendra un bâtiment de 2000 m² et son jardin astronomique. Les travaux devraient durer 18 mois. L'événement se fera également ludique, puisque la troupe de théâtre "Il sera une fois" proposera une visite virtuelle des espaces du futur équipement. Et réussir à faire visiter un bâtiment qui n'est pas encore sorti de terre est une prouesse qui force le respect.

Mais aussi...

Marché nature
Un marché de producteurs au centre-ville, les vendredis de 12h à 18h, sur l'esplanade de l'Hôtel de Ville.

Croc'histoires !
Comptines, chansons, contes et histoires… A la bibliothèque Georges-Perec (rue Louis-Michoy. Tél. 04 72 97 03 50) à 17h : séance pour les petits à partir de 3 ans, à 18h séance pour les enfants à partir de 6 ans.

SAM23AVR

Spectacle du Blöffique Théâtre rue Salengro

"LES QUELQUES jours de l'œuf" est un conte inachevé, c'est l'histoire d'un œuf de fourrure géant qui apparaît dans un quartier et entame sa gestation. Le phénomène interpelle les passants et provoque un échange… A La Côte le samedi 23 avril, le théâtre investit la rue. La rue Salengro devient la scène où l'histoire prend corps. La jeune compagnie créée par Magali Chabroud – installée 9 rue Francia à Villeurbanne – invente des formes théâtrales contemporaines dans des lieux non dédiés à la représentation (immeubles, squares, rues…). En prenant appui sur les usages et les habitudes d'un quartier, elle insère des éléments surréalistes dans le quotidien afin de le détourner du réel. Contact : Komplexkapharnaüm au 04 72 37 12 16.

Boules : qualificatifs fédéraux
Qualificatifs fédéraux illimités en 4e division quadrettes par poules, à partir de 8h au boulodrome Flachet, 40 rue Jules Verne à Bron. Tel : 04 72 37 46 57.

23/25AVR

Championnat de France de yoseikan budo
C'est une des disciplines associées de la Fédération française de karaté qui investit le palais des sports Jean-Capiévic (place de la Nation) le week-end de Pâques. Les minimes, cadets et juniors combattent le samedi 23 avril de 10h30 à 19h, pour laisser alors la place à une rencontre France-Italie. Le lendemain, les éliminatoires seniors se déroulent de 9h à 18h. Le lundi 25 est consacré au concours technique à 10h, à la compétition élite à 10h45 et à la remise des récompenses à 11h30. Tarif : 5 euros par jour (3 euros le lundi).

DIM24AVR

Le prix de la Ville à l'hippodrome
Ambiance garantie à l'hippodrome de La Soie lors de cette journée où les cavaliers "western" côtoieront les chevaux de courses. Le trot sera à l'honneur et les drivers participeront notamment au prix de la Ville de Vaulx-en-Velin. Côté animations il y aura du rodéo, de la danse country, des baptêmes à poneys, la voiture suiveuse, des visites guidées… De 12h à 18h. www.leshippodromesdelyon.fr

Chasse aux œufs avec Culture Elles
Une chasse aux œufs familiale organisée par l'association Culture Elles, de 13h30 à 16h30, au parc Elsa-Triolet. Les inscriptions sont ouvertes soit auprès de Culture-elles au 06 18 41 30 33, soit auprès de l'espace Frachon au 04 72 04 94 56. Participation 2 euros par personne (et adhésion à l'association). Présence obligatoire des parents. La date limite des inscriptions est fixé au 20 avril (attention les places sont limitées).

Pharmacie de garde
Dardare-Perrier, 159 avenue Franklin-Roosevelt à Bron. Tel : 04 78 26 81 15.

24/25AVR

Plus de 600 boulistes à Jomard
L'association sportive pétanque Vaulx Village accueille au stade Francisque-Jomard (avenue Paul-Marcellin) le championnat du Rhône de triplettes provençales, qualificatif pour le championnat de France. Les rencontres débutent à 8h les samedi 23 et dimanche 24, où la finale devrait intervenir vers 17h. Parallèlement, et toujours le dimanche, se disputeront, et cette fois en pétanque, le championnat du Rhône tête à tête féminin et le championnat du Rhône doublettes jeunes (benjamins, minimes, cadets et juniors). Et ce de 9h à 17h. L'entrée au stade sera gratuite.

SUR LE WEB

En permanence
Retrouvez l'actualité de la ville
Evénements, résultats sportifs, actualité des associations, entreprises, ou des établissements scolaires : tout ce qui n'a pu être publié dans sa version papier est à retrouver sur le site du journal.
www.vaulx-en-velin-journal.com

GROUPE FRONT DE GAUCHE

Après les élections cantonales…

A Vaulx-en-Velin : + 6 % par rapport aux élections cantonales de 2004 et + 7 % par rapport aux élections régionales de 2010 pour la candidature de Nacer DENFIR et Michèle TORTONESE. Au plan national, c'est la 2e force de gauche. Le Front de Gauche est aujourd'hui un mouvement politique majeur sur lequel il faut compter pour conduire une alternative contre la politique conduite par la droite de Sarkozy-Fillon.

Le vote Front de Gauche a été un vote utile pour donner une suite aux luttes pour les droits à l'emploi, à l'éducation, à la santé, au logement, pour construire un changement de société face à l'injustice, pour condamner sans équivoque la droite et combattre le Front National. Le Front de Gauche a contribué efficacement au succès de la gauche au deuxième tour à Vaulx-en-Velin, comme partout en France.

La qualité de ce résultat crée des exigences pour Hélène Geoffroy, élue pour représenter Vaulx-en-Velin : être véritablement en opposition à la droite au Conseil général du Rhône, être plus à l'écoute et en soutien aux préoccupations et revendications des Vaudaises et des Vaudais, être en soutien aux projets de notre ville et de notre municipalité.

Mais nous exprimons deux inquiétudes pour l'avenir démocratique de notre pays :

- la banalisation du Front National avec ses idées antisociales, ultraconservatrices, racistes, haineuses, par la droite qui bascule dans sa direction ;
- la force de l'abstention qui traduit tout à la fois le désarroi, l'absence de débat démocratique dans notre pays et d'éducation à la vie publique, un décalage entre la vie politique de certains et les préoccupations des Françaises et des Français.

Nous voulons être clair : le Front National est essentiellement fort des faiblesses des autres partis qui se sont succédés au gouvernement à répondre à la crise sociale : chômage, précarité, faiblesse des salaires et retraites, incertitude pour l'avenir des enfants et des jeunes …

Le Front National se fortifie de l'abstention des autres, et ainsi détourne l'aspiration des changements de société. Le combat contre le FN exige de la clarté. Il ne suffit pas de crier "au feu" après avoir allumé l'incendie soit par son instrumentalisation comme le font la droite et Sarkozy, soit par son incapacité à prendre en compte les revendications de ceux qui souffrent du chômage, de la précarité, des bas revenus, comme l'a fait le PS quand il était au gouvernement…

Combattre le FN, c'est être clair sur les choix de société, dans les réponses à apporter à la crise, c'est faire quand on est au gouvernement, ce que l'on a dit quand on était dans l'opposition. Aujourd'hui, la gauche ne doit pas décevoir. Nous entendons ce message, il doit l'être aussi par le PS et Les Verts.

Le Front de Gauche fort de ses résultats s'engage à amplifier la démarche qui est la sienne :

- mobiliser celles et ceux, salariés ou privés d'emploi, habitants de nos quartiers populaires, qui n'en peuvent plus de la politique de la droite, et soutenir leurs luttes ;
- mobiliser les électeurs de la "vraie gauche" pour contribuer à la construction d'un changement de cap à l'occasion des prochaines élections présidentielles.

Marie-France VIEUX-MARCAUD
Maurice CHARRIER

GROUPE LUTTE OUVRIÈRE

Pour eux les profits, pour nous les sacrifices et la vie chère

Les bénéfices des grands groupes industriels ont augmenté de 10 %, de 20 % et parfois bien plus en 2010. Mais il n'y a pas de miracle ! 10 % de bénéfices en plus, cela veut dire 10 % de moins pour le monde du travail. C'est aussi simple que cela. Tous leurs profits ils les tirent de l'exploitation des travailleurs et de leur parasitisme sur le dos de toute la société.

Et ce parasitisme ne fait que grandir. Il n'y a qu'à voir comment le gouvernement nous explique qu'il va falloir faire des sacrifices parce que les déficits se sont creusés et qu'il faut rembourser la dette. Mais qui a fait cette dette ? Qui a creusé ces déficits ?

Aucun travailleur n'a vu la couleur de cet argent. Par contre, l'Etat a mis à la disposition de messieurs les banquiers des dizaines, des centaines de milliards sans oublier les cadeaux faits aux industriels de l'automobile ! Et tout cela s'est rajouté aux milliards d'aides et d'exonérations en tout genre auxquels les capitalistes ont droit en permanence.

Il ne faut pas chercher plus loin : les milliards qui manquent dans les caisses de l'état et de la sécurité sociale sont passés dans les poches de la bourgeoisie. Cette dette, c'est la dette de la bourgeoisie, c'est elle qui en est redevable, mais c'est à nous que le gouvernement veut la faire payer. Les efforts, les sacrifices que le gouvernement demande sont à sens uniques, ils ne retombent que sur les travailleurs, sur les chômeurs, sur les plus pauvres.

Quand le gouvernement recule l'âge de départ à la retraite, ce ne sont pas les banquiers qui sont concernés. Ca ne leur fait rien, à eux ! Eux ils s'accrochent à leur fauteuil jusqu'à 65 ou 70 ans tellement la place est bonne. Arrêter de travailler à 62, 65, 67 ans, qu'est ce que ça peut faire à la bourgeoisie ? Qu'est-ce que ça peut faire à tous ces gens-là qui n'ont jamais rien fait de leurs dix doigts si ce n'est toucher aux dividendes du capital dont ils ont hérité ? Regardez Mme Bettencourt, elle a été à la retraite toute sa vie, alors vous pensez que ça la concerne !

Quand le gouvernement déremb ourse des médicaments et augmente les franchises médicales, c'est la même chose, ça ne touche pas les riches. Ça ne les empêchera jamais de se soigner. Ils y mettront le prix, mais ils se soigneront. Mais combien d'entre nous hésitent pour consulter un médecin ou pour aller chez le dentiste ? Combien d'entre nous renoncent à acheter ce que l'on appelle maintenant « les médicaments de confort » ? On arrive encore à se faire soigner pour les maladies graves et assez bien même, mais pour tout un tas de problèmes de santé, moins graves on se soigne de moins en moins.

Et on recule comme ça pour un tas de choses. Et tout ça parce que la bourgeoisie et les plus riches ne veulent pas payer pour réparer les dégâts qu'ils ont eux-mêmes causés. Ces gens là pleurent la bouche pleine. Ils n'en ont jamais assez. Mais ils finiront par faire exploser la colère des travailleurs. Avec leur cynisme, leur cupidité et leurs ignominies, ce sont eux qui mettront le feu aux poudres.

Nathalie ARTHAUD
Stéphane GUYON
Marie-Andrée MARSTEAU
lo.vaulx@gmail.com

GROUPE SOCIALISTES ET APPARENTÉ

Faites nous honneur !

Nous remercions les vaudaises et les vaudais qui ont permis à notre rassemblement de gauche, Le Parti Socialiste, Le Choix Vaudais, Le Parti Radical de Gauche, le Mouvement Républicain et Citoyen, Convergences Citoyennes, d'arriver en tête au soir du premier tour avec près de 30% des voix. Au deuxième tour, nous avons pu cantonner le Front National au score qu'il avait en 2004, et ce grâce à une mobilisation plus importante des vaudaises et des vaudais, mais aussi grâce au soutien de toute la gauche, des démocrates et des républicains, grâce au soutien également des autorités religieuses de notre ville.

Une victoire à 70% peut nous satisfaire mais non pas nous réjouir quand le taux d'abstention est si élevé dans notre ville. Il nous faut également constater que le Front National séduit une partie de notre population. Enfin, il faut s'indigner de la posture non républicaine de l'UMP appelant à voter blanc lorsque le PS était face au FN, démontrant si besoin en était que la Droite a non seulement démantelé notre service public, rendu les armes face à la précarité mais qu'elle a également perdu tout honneur. A la veille de l'élection majeure que constitue l'élection présidentielle, la Gauche doit se rassembler car nous avons l'obligation absolue de gagner en 2012 afin d'enrayer le délitement de notre pays. Il nous faudra également combattre les idées du Front National en dénonçant de fausses solutions qui ne s'appuient que sur la désignation de boucs émissaires qui en 1939 plongèrent l'Europe dans la guerre. La Gauche doit rouvrir des perspectives afin de redonner l'espérance d'un meilleur avenir.

Localement, bien que le Conseil Général du Rhône soit resté à Droite, le groupe socialiste et apparenté continuera à y porter avec force ses engagements. C'est l'une des conditions de notre crédibilité. Nous serons présents sur les sujets prioritaires de l'éducation avec la mise en uvre d'un projet plus ambitieux pour la réussite de nos collégiens, de la politique d'insertion professionnelle, sur les questions du logement si cruciales, nous trouverons des cofinancements pour accompagner les projets de notre commune.

L'autre condition de notre efficacité consiste à faire reculer l'abstention et le vote FN à Vaulx-en-Velin. Il est en effet frappant de constater combien nombre de nos concitoyens sont résignés. Sur notre ville, notre victoire nous donne une immense responsabilité. C'est la raison pour laquelle nous nous associons à l'appel que Bernard Genin, maire de Vaulx-en-Velin a lancé le dimanche 27 mars, qui vise à mobiliser la Gauche. En outre, dans les prochaines semaines, en lien avec notre action municipale, nous prendrons des initiatives.

Enfin, les habitants rencontrés n'ont cessé de dire « faites nous honneur ! ». C'est un engagement fort du mandat de conseillère générale qui commence. Faire honneur pour que les vaudaises et les vaudais soient fiers de leurs élus et qu'ensemble nous redonnions à la politique toutes ses lettres de noblesse, que nous ayons pleinement au cur la conviction que la politique change la vie.

Hélène GEOFFROY,
Muriel LECERF,
Morad AGGOUN

GROUPE AGIR À GAUCHE AVEC LES VAUDAIS

Agir à gauche avec les Vaudais

Les dimanches 20 et 27 mars, les Vaudais se sont exprimés pour les élections cantonales. C'est l'abstention qui, malheureusement, l'a emporté très largement à Vaulx. L'absence de lisibilité d'une élection qui ne concerne que la moitié des cantons et du rôle du Conseil Général qui reste une institution peu connue et lointaine ont probablement participé à ce désintérêt.

Comme il y a 6 ans et comme l'an dernier, le Front National obtient le deuxième score sur notre ville. En nette progression, son score a dépassé les 20% au 1er tour et a atteint presque les 30% au 2e tour. Cette montée du FN doit inquiéter tous les Républicains qui se battent contre le racisme, les exclusions et toutes les formes de haines.

L'abstention et la montée du Front National constituent les deux premiers enseignements particulièrement inquiétants de ce scrutin et doit nous interroger sur notre façon de faire de la politique et de redonner de l'espoir à nos concitoyens.

Pour notre part, parti en campagne sans étiquette et sans mouvement, nous avons rassemblé près de 600 Vaudais et pas loin de 12% des voix. C'est un score important pour une première expérience qui montre que nous avons forgé une voie nouvelle à Vaulx en Velin, une voie disposant d'une représentativité sur laquelle il faudra compter.

Cette nouvelle voie repose tout d'abord sur le souci toujours présent que nous avons eu et que nous aurons demain de défendre des propositions concrètes et réalisables ayant un véritable impact sur le quotidien des Vaudais. Nous sommes les seuls à avoir prôné que le Conseil Général revoit sa politique en matière de rénovation des collèges en commençant par y mettre des cantines. Car enfin, pourquoi aucun collège n'a de cantine ? Pourquoi aucun responsable politique, à part nous, ne s'est battu pour cela ? Et, plus largement, pourquoi ne pas avoir été plus prévoyant en matière d'effectifs dans les rénovations de Barbusse et de Noirettes ?

Cette nouvelle voie est également celle d'une démarche collective. Nous avons ainsi rassemblé au cours de cette campagne un véritable collectif d'acteurs Vaudais issus du monde associatif, du monde sportif, de tous les quartiers et de toutes les générations. Nous avons construit et défendu ensemble nos propositions concrètes.

A l'heure où le PS local d'Hélène Geoffroy refuse toujours de répondre favorablement à l'appel au Rassemblement de la Gauche proposé par le Maire, et ce malgré que tous les candidats de Gauche ont appelé à voter pour elle au second tour, ce collectif continue de se situer clairement dans la majorité municipale et se joint à elle pour lui permettre de constituer, avec près de 32%, la première force de gauche sur notre Ville.

Parce qu'aujourd'hui une voie collective qui refuse les guerres partisanes, défend l'intérêt des Vaudais, établit des propositions concrètes et donne de la voix à ceux que l'on n'entend pas a toute sa place à Vaulx en Velin, nous allons poursuivre notre combat en fondant une association qui porte nos valeurs. Cette association est ouverte à tous les Vaudais qui ont envie de faire bouger leur ville.

Philippe ZITTOUN,
Batoul HACHANI

GROUPE RÉUSSIR ENSEMBLE VAULX-EN-VELIN

Que peut-on retenir des dernières élections cantonales à Vaulx-en-Velin ?

Tout d'abord on ne peut pas se féliciter d'un tel scrutin, qui a vu 31 % des électeurs seulement se déplacer aux urnes au second tour (et 27,5 % au 1er tour). Madame Geoffroy n'est élue qu'avec 4074 bulletins alors qu'il y a prêt de 20 000 électeurs à Vaulx-en-Velin.

C'est un très mauvais signe pour la démocratie et c'est un très mauvais signe pour notre ville. Cela nous rend triste, d'autant que cela prive également notre commune d'une opposition démocratique solide. Et chacun le sait, le risque d'asphyxie ou de paralysie dans pareil cas n'est jamais bien loin.

Notre démocratie locale est gravement malade. A qui la faute ? Vaste question. Nous aurions tendance à dire que nous avons tous une responsabilité. L'Etat surement, les élus territoriaux certainement, les élus locaux et la majorité municipale assurément.

Quels sont les remèdes ? Nous doutons malheureusement que des solutions toutes faites soient trouvées à l'occasion de la réunion publique sur les valeurs démocratiques que le maire appelle de ses vœux. Néanmoins nous apprécions l'idée qu'il puisse se soucier de cette question.

Nous revenons également sur les commentaires faits par Monsieur Genin à l'issue du second tour. Nous ne pouvons pas le laisser dire qu'il est honteux de ne pas entrer dans le Front républicain.

Le Front républicain est une vaste fumisterie, qui fait essentiellement le jeu de la Gauche. C'est une idée qui consiste à dire qu'on se regroupe officiellement pour dire « qu'on ne va pas voter FN », alors que c'est ce qu'une majorité de nos concitoyens fait naturellement, sans attendre ce positionnement qui n'entraine que 2 conséquences : le renforcement du vote FN, qui se sent seul contre tous, tel le chevalier Bayard ; mais surtout, cela disqualifie tous les discours et les positionnements politiques des autres candidats qui, au premier tour, se sont eux-mêmes opposés entre eux, parfois avec virulence. Et donc, cela contribue à décrédibiliser d'avantage la classe politique dans son ensemble.

Quant au Front National du point de vue local, nous sommes étonnés que le fantôme d'un boulanger de Chassieu, qui a mis les pieds à Vaulx-en-Velin en tout et pour tout trois heures un dimanche d'élection, puisse faire peur au Maire. Nous lui souhaitons un peu plus de courage politique pour affronter d'avantage de danger que ces pieds nickelés là, incapables évidemment de tenir les manettes dans quelques assemblées d'élus que ce soient.

A titre personnel, nous ne nous sommes pas abstenus et avons voté blanc. Nous avons d'ailleurs plaisir à constater que le vote blanc a représenté 5,4% des votants au second tour, contre 1,94 % au premier tour. Et nous sommes de ceux qui pensent que le vote blanc doit être valorisé et comptabilisé dans les résultats finaux, surtout si comme nous le pensons également, le vote obligatoire pourrait être une bonne solution pour des communes comme la notre.

Philippe MOINE
grouperevv@yahoo.fr

TECHNOLOGIE

Qu'on le veuille ou non, le passage à la télévision numérique aura lieu dans tous les départements de France de manière progressive. Pour le Rhône, l'échéance est fixée au 14 juin 2011. D'ici là, les téléspectateurs auront dû adapter leur installation de télévision au numérique.

La télévision numérique pour tous

LE CHOIX qui va se présenter aux citoyens ne sera pas entre l'analogique ou le tout numérique mais entre rester téléspectateur ou rejoindre une minorité de citoyens qui vivent sans la télévision. En effet, l'arrêt de la diffusion analogique sera effectif sur tout le territoire français en novembre 2011. C'est-à-dire que ceux qui n'auront pas adapté leur poste de télévision au numérique ne pourront pas recevoir la télévision.
En dehors des aspects contraignants pour ceux dont les postes de télévision sont reliés à une antenne râteau et qui devront donc s'équiper d'un mode de réception numérique, l'objectif du tout numérique est d'élargir le spectre des canaux de diffusion. L'arrêt de l'analogique libère en effet des fréquences. Ces nouvelles fréquences seront utilisées pour créer de nouvelles chaînes et de nouveaux services.
Afin de faciliter ce changement, une information auprès du grand public sera faite à partir du mois d'avril. Un guide pratique du passage à la télé tout numérique sera diffusé à l'ensemble des foyers de la région. Des points d'information fixes et mobiles vont être mis en place dans les lieux institutionnels publics qui le souhaitent, dans les galeries commerciales et au cœur des événements et des villes. Des aides financières pourront être attribuées sous certaines conditions pour les foyers dépendant d'une réception hertzienne pour l'achat, l'adaptation ou l'installation d'une réception numérique. Les personnes âgées de plus de 70 ans, ou souffrant d'un handicap égal ou supérieur à 80 % pourront bénéficier d'une assistante technique gratuite à domicile à partir du mois de mai et jusqu'à deux semaines après le passage à la télévision numérique.
Enfin, les personnes recevant la télé par ADSL ou le câble ne sont pas concernées par ce changement. Celles qui reçoivent déjà la TNT n'auront qu'à rechercher et mémoriser les nouveaux canaux des chaînes. Les habitants d'un immeuble doivent vérifier auprès de leur syndic ou du bailleur si l'installation pourra recevoir les nouveaux canaux des chaînes de la TNT après le passage au numérique.

J.P

Renseignements : www.tousaunumerique.fr ou 0970 818 818 (prix d'un appel local, du lundi au samedi de 8h à 21h)

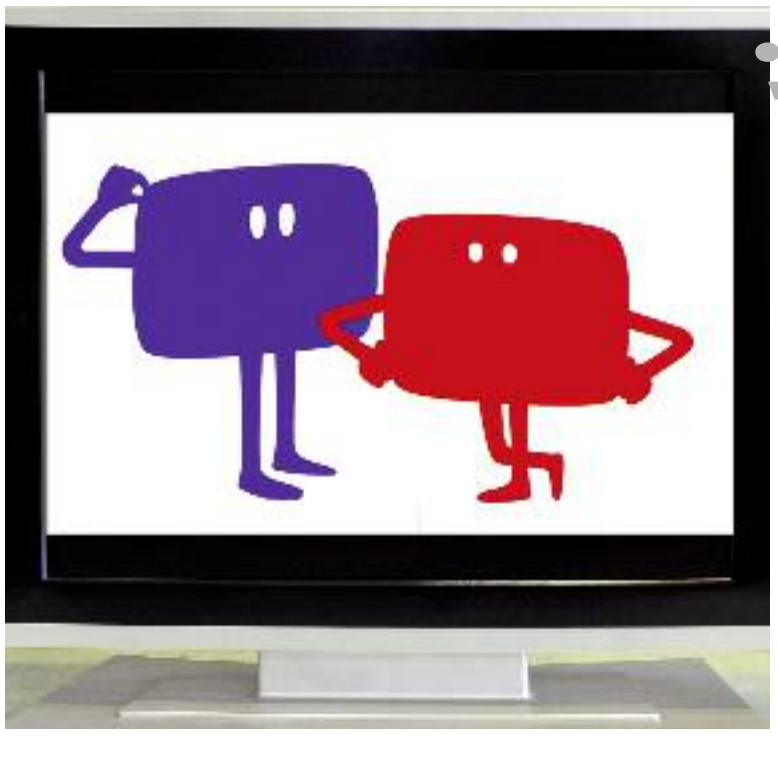

TRANSPORTS

Enquête publique sur la ligne T3

A LA SUITE de la mise en place de la ligne Leslys-Rhônexpress reliant Lyon à l'aéroport Saint-Exupéry, des travaux d'aménagement doivent avoir lieu afin d'optimiser la ligne Lea-T3 empruntant le même tracé. Entre la gare de la Part-Dieu et la station Meyzieu, les rames de Leslys circulent en effet sur la même infrastructure que celle de la ligne T3. Trois sites sont concernés par ces aménagements : le parc-relais de Meyzieu, terminus de la ligne, sera agrandi avec la création d'une voie et un quai de reprise des voyageurs en toute sécurité. A la station de la Soie, le quai côté pôle multimodal sera allongé pour permettre à deux rames n'offrant pas le même service de stationner au même moment. A la Part-Dieu sera mis en service un terminus de secours. Ces travaux font l'objet d'une enquête publique jusqu'au 5 mai. A Vaulx-en-Velin, le commissaire enquêteur sera présent à la direction municipale du Développement urbain (19 rue Jules-Romains), le 13 avril de 10h à 12h et le 26 avril de 14h à 16h. Tél. 04 72 04 81 29.

HYGIÈNE

Dératisation

LES SERVICES du Grand-Lyon (direction de l'eau, service d'exploitation réseau) effectueront une opération de dératisation à Vaulx-en-Velin à partir du 11 avril. Tout d'abord sur le secteur du Mas du Taureau, du Pré de l'Herpe, des Noirettes, des Grolières et du centre-ville, du 11 au 15 avril. Puis, sur le reste de la ville jusqu'à mi-mai. La présence de rats est régulièrement signalée sur le territoire de la commune. Elle est notamment liée aux démolitions et nouvelles constructions mais aussi à la présence permanente de sacs d'ordures déposés en dehors des bacs à ordures ou de la nourriture déposée à même le sol. Pour un maximum d'efficacité de cette opération de dératisation, le Grand-Lyon demande aux services publics, aux bailleurs, aux régies, aux associations syndicales de co-lotis (lotissements) et aux particuliers, de procéder dans le même temps à une dératisation de leurs propriétés.

PROPRETÉ

Collecte des déchets ménagers

Prescriptions du règlement sanitaire départemental et de l'arrêté municipal
- Les bacs sont sortis dès 6h les jours de collecte et rentrés dès le passage du camion.
- Les bacs à ordures ménagères, leurs emplacements et leurs locaux doivent être maintenus en constant état de propreté, désinfectés et désinsectisés aussi souvent que nécessaire et au moins une fois par an. Le nettoyage des bacs est effectué après chaque vidage et ne doit pas être fait sur la voie publique. Ces opérations d'entretien ne doivent occasionner aucune gêne au voisinage ou porter atteinte à la santé des occupants des immeubles.
- Les ordures ménagères doivent toujours être pré-conditionnées dans des sacs avant d'être mises dans le bac roulant gris. Les sacs ne doivent en aucun cas être déposés sur la voie publique et en dehors des bacs.

Tri des déchets
Les déchets recyclables ne doivent pas être mélangés avec les ordures ménagères. Les bouteilles et pots en verre sont collectés en apport volontaire dans les silos sur la voie publique. Les emballages ménagers (bouteilles en plastique, boîtes de conserve, canettes, aérosols, emballages cartons, briques alimentaires…) et les journaux/magazines sont collectés dans les bacs verts.

Collecte en déchèterie
Il faut se rendre en déchèterie pour déposer les déchets suivants :
- Déchets encombrants : gros cartons, vieux meubles, literie, gravats, ferraille.
- Déchets dangereux : produits de nettoyage, d'entretien, de bricolage, d'hygiène et de santé, de jardinage, huiles de vidange et batteries.
- Déchets électriques et électroniques : réfrigérateurs et congélateurs, télévisions, ordinateurs, lave-vaisselle, cuisinières, fours, fours à micro-ondes, sèche-linge, lave-linge, radiateurs…
- Déchets textiles : vêtements usagés, vieux tapis, rideaux...
- Déchets végétaux

Déchèterie : 15, rue Mendès-France. Tél. 04 78 80 71 39. Du lundi au samedi, de 8h30 à 12h et de 13h30 à 18h. Le dimanche de 9h à 12h jusqu'au 31 octobre.
Du 1er novembre au 31 mars, du lundi au samedi de 9h à 12h et de 14h à 17h. Le dimanche de 9h à 12h.

Les lieux d'acueils parents-enfants

Gratuits et libres d'accès, les lieux d'accueil permettent la sociabilisation des tout petits et un temps d'échange et d'information pour les parents.
Grandir à Loisir : 11 chemin Auguste-Renoir, les lundis de 15h à 18h.
Les Petits Pas : rue des Frères-Bertrand, les mardis de 14h30 à 17h30.
Le Cocon à Soi : centre social Peyri, rue Joseph-Blein, les jeudis de 14h à 17h.

vaulx en velin

TRAVAUX

Réfection des enrobés
Le service voirie du Grand-Lyon programme pour les prochains mois une campagne de réfection des enrobés sur les voies suivantes : rue Centrale sur certaines sections, rue Corneille, rue Rémy-Cachet, rue Nelli, rue Corona et rue Joliot-Curie.

Un ralentisseur rue Alfred-de-Musset
Le service voirie du Grand-Lyon programme des travaux d'aménagement d'un dispositif de ralentissement des véhicules intégrant un passage pour les piétons rue Alfred-de-Musset, à l'angle de l'allée du Stade. Cet aménagement, en complément du dispositif déjà mis en place à l'angle avec la rue de l'Ancienne Eglise, permettra de ralentir considérablement la vitesse des véhicules sur cette voirie. La traversée des piétons en sera grandement améliorée. Les travaux devraient débuter avant la fin du premier semestre.

Passage piétons protégé à l'angle de Monmousseau et Lesire
Le service voirie du Grand-Lyon programme des travaux d'aménagement d'un passage pour les piétons, protégé par un refuge, sur l'avenue Gaston-Monmousseau, à l'angle de la rue Lesire. Ce dispositif améliorera grandement la sécurité des piétons notamment des enfants particulièrement nombreux qui se rendent au collège Jean-Vilar de Villeurbanne Saint-Jean. Les travaux débuteront avant la fin de l'année scolaire.

Travaux sur le réseau d'eau potable
L'entreprise Sade va engager des travaux de branchements sur le réseau eau potable depuis le avril jusqu'au 13 mai, pour le compte de Véolia, sur le réseau eau potable rue Louis-Duclos section Lavoisier/Franklin. La circulation des véhicules se fera suivant l'avancement de l'atelier par alternat par feux tricolores ou manuellement. L'entreprise mettra tout en œuvre pour minimiser la gêne aux riverains et usagers de la voie. Pour cela, tous les soirs et les week-ends la circulation normale des véhicules sera rétablie.

Century 21
CENTURY 21 S.A.T.
86 rue de la République
69120 VAULX EN VELIN
04 78 79 59 60
ag2386@century21france.fr
www.century21.fr
ACHAT - VENTE
LOCATION
GESTION
SYNDIC

Estimation gratuite sous 48h

VILLAGE

- Appartement 90 000 € - DPE E - Dans petite copro entre village et centre - T3 de 53,15m² avec séjour, cuisine, 2 ch, sdb,wc, balcon + cave. A voir.
- Appartement 100 000 € - DPE D - dans résidence en cours de rénovation, espace vert, copro fermée, joli T3 refait, 2 ch, cuisine avec balcon, séjour, dble vitrage pvc + cave + place parking privé
- Appartement 121 500 € - DPE D - Ds immeuble de standing joli T2 de 37m², séjour, 1 ch, sdb, wc, cuisine us, balc sans vis à vis, place pkg sous-sol+cave!!! Proche toutes commodités. idéal premier achat.
- Appartement 122 000 € - DPE D - A la limite du village, très beau T4 transformé en T3 d'environ 65m², gd séjour, 1 chambre, cuisine + cave + garage.
- Appartement 145 000 € - DPE D - ds petite résidence calme les Jonquilles, T3 de 60m² en très bon état, séjour, cuis éq, 2 ch, sdb,wc, loggia, cave, proche ttes commodités.
- Appartement 149 100 € - DPE B - Rare, résidence Le Clos, T5 de 80m² traversant et sans vis à vis, dble séj, cuis, 3 ch et sdb. balc. nbrx rangements. Dble vitrage récent + cave + place stationnement.
- Appartement 173 500 € - DPE C - ds copro de standing, très bel appart récent (2007) T3, séj, cuis éq, 2 ch, sdb, gd balc env 12m² et 1 place pkg ss-sol + cave.

Vous aurez toujours une bonne raison de nous préférer.
Chaque Agence est Juridiquement et Financièrement indépendante

- Appartement 200 000 € - DPE C - Rare immeuble standing T4, séjour, cuis éq, suite parent, 2 ch, sdb, gde terrasse privée de 27m², gd balc, pkg ss-sol + cave. Frais notaire réduit.! Belles prestations.
- Maison 234 000 € - DPE C - T 5 de 103m², séj, cuis, 2 wc, 4 ch, sdb, cellier, gd gge, puits, terrain d'environ 202m².
- Maison 257 000 € - DPE C - Belle maison dans lotissement, en très bon état, séjour, cuisine équipée, sdb, 2 wc, dégagement, grand garage, jardin de 160m².
- Maison 272 000 € - DPE C - ds lotis de 2005 fermé, très agréable, T5 proche commodités, gge cellier, cuis aménagée, séj avec terrasse et au 1er étg 4 ch, sdb, dressing, terr 343m².
- Maison 290 000 € - limite parc de Miribel - DPE C - Très belle sur 2 étg, séj, cuis. coin repas, 4 ch, sdb, dble wc. Très belle terrasse sur terrain de 312m². Gge + place de parking. Secteur très calme et environnement except.

CENTRE

- Appartement 105 000 € - DPE D - Proche commerces, T4 avec dble séj, cuis indép, gd balcon, 2 ch, sdb et gge en box . A voir vite.
- Appartement 107 000 € - DPE F - Av du 8 mai 45 - T3 avec séj, cuis, 2 ch, hall, placard, balc, wc, sdb et cave. A voir. TBE général.
- Appartement 107 500 € - DPE D - grand T3 bis de 75m² : séjour, salle à manger, cuis meublée, bureau, 2 gdes ch, cellier, sdb ,balc et place de parking privée et fermée.
- Appartement 102 000 € - DPE D - La Godille gd F3 de 73m² agréable, 2 ch, cuis + coin repas, balc, dressing, cellier intér + place pkg privé. Bon état général. Idéal premier achat.
- Appartement 127 000 € - DPE D - Nouveau centre - de 2007 - T2 en très bon état avec entrée, séjour avec terrasse de 8m², cuis indép équipée, chambre et sdb + gge s.sol.
- Appartement 128 000 € - DPE D - Chemin des Plates - T5 de 86m2, dble séjour, 3 ch, cuisine, sdb, wc, cellier, proches ttes commodités + parking extérieur.
- Appartement 130 000 € - DPE D - Beau T4 de 90m² proche commodités, beau séj parquet, cusine US éq, 2 celliers, balc carrelé, 3 ch, nbrx rangements, dble vitrage pvc + gge.
- Appartement 133 000 € - DPE D - T5 ch de la Godille, 4 chambres, séjour, cuisine, wc, sdb, hall, balcon, place de parking. A saisir.
- Appartement 138 000 € - DPE D - Proche toutes commodités, séj, cuis aménagée et équipée, 3 ch, sdb, 3 balcons dont 2 fermés par baies vitrées + cave. Double vitrage.
- Appartement 138 500 € - DPE C - grand T5 avec séjour, cuisine éq, 4 chambres, cellier, loggia, sdb, wc, garage. A VOIR.
- Appartement 139 000 € - DPE D - Ch godille T5 de 100m², 4 ch, séj, cuis, coin repas, coin bureau, cellier, sdb, terrasse, gge et pkg privés fermés, sect. ZF donc taux à 0% + élevé.
- Appartement 140 000 € - DPE D - Zone Franche - Très beau T4 de 78m² avec dble séj, cuis équipée, 2 ch, sdb, wc, dble vitrage, 2 balcons, très près des commerces - A visiter.
- Appartement 143 000 € - DPE D - T5 de 84m² en très bon état, très près commodités, dble séj, cuis éq, sde, 3 chbres, grand balcon.
- Appartement 170 000 € - DPE E - Nouveau Centre - Très beau T4, proche toutes commodités, avec une entrée, cuisine, séjour, 3 ch, wc, sdb, nbrx rangements, loggia, grande terrasse + garage + cave. A découvrir.
- Maison 245 000 € - DPE F - La Rize -T4, 3 ch, séj avec cheminée, cuis éq, sdb, terrasse, ss sol, terrain de 300m² sans vis à vis. Urgent.
- Maison 331 500 € - DPE E - 2 appart dont 1 T4 au 1er de 90m², 3 ch, séj, cuis, sdb + rdc 1 T2 de 58m², 1 ch, séj, cuis, sde + gge aménageable de 40m² sur terrain de 520m². Idéal prof libérale car secteur Zone Franche et possibilité 10 places de parking devant.

CARRE DE SOIE

- Maison 316 000 € - DPE E - La Côte - Carré de Soie - belle maison Type 4 ds impasse calme, séj, cuis aménagée, 3 ch dont 1 avec balc, gde sdb, terrasse, gge, terrain de 510m².
- Appartement 120 000 € - DPE G - T2 ds gde maison, séj, 1 ch, cuis + cave + terrain 100m².

DIVERS

- Local 103 500 € - Nouveau Centre - ZF - DPE D -Très beau local commercial de 2005 en très bon état de 70m² environ, vitrine côté rue. TVA récup. Plus d'infos nous contacter.
- Appartement 158 000 € - DPE D - Rillieux ds petite copro vue imprenable, 85m², séj avec balc S/O, cuis éq, avec balc, 3 ch, nbrx rangements + cave. Coup de coeur assuré.

Les petites annonces ne pouvant faire l'objet de vérifications systématiques, elles sont publiées sous la seule responsabilité de leurs auteurs.

SERVICES

• Donne terre de jardin, plusieurs m³. Tel : 06 14 61 39 53.
• Cherche heures de ménage, chèque emploi service accepté. Tel : 06 99 12 83 02.
• Assistante maternelle, secteur Grand Bois, écoles Viennot et Vilars, a 2 places de disponibles pour - de 2 ans et 1 place disponible pour + de 2 ans. Tel : 06 34 40 18 50.

MEUBLES / MÉNAGER

• Vds friteuse + fondue 230V 800W pour 2 personnes, état neuf, jamais servi. Prix : 15 euros. Tel : 04 26 01 37 42.
• Vds mini four en bon état 20 euros + lit pliant peu servi 30 euros. Tel : 06 27 81 64 78.
• Vds centrale vapeur CALOR avec sa table a repasser, peu servi. Prix : 60 euros. Tel : 06 12 74 89 66.
• Vds machine à laver Brandt 40 euros + machine à coudre Singer 50 euros + petite télé 36 cm pour 30 euros + meuble TV gris avec plateau en verre 40 euros + table ovale en bois 1m60 x 1m pour 50 euros. Tel : 06 17 23 76 86.
• Vds matelas mousse en 140, état neuf. Prix : 130 euros. Tel : 04 78 80 24 73.
• Vds bureau 80 euros + chaise dactylo 10 euros + chevet 20 euros, en très bon état. Tel : 06 67 48 02 87.
• Vds table de salon 45cm x 105cm en verre fumé, état neuf. Prix : 30 euros. Tel : 04 72 37 49 81.
• Vds table de salon verre et pierre 80 euros + plateforme vibrante 60 euros, très bon état. Tel : 06 72 32 40 60.
• Vds sèche linge propre, très peu servi. Prix : 80 euros. Tel : 06 65 74 99 25 après 16h30.
• Vds aspirateur sans sac. Prix : 25 euros. Tel : 04 78 82 01 59.
• Vds table ronde 2 abattants 50 euros + frigo 2/3 congélateur 1/3 de marque Goldstar 100 euros. Tel : 04 78 80 71 23.
• Vds table de salon ovale en bon état 50 euros + lit bébé blanc en très bon état 50 euros. Tel : 04 78 80 73 50.
• Vds table de cuisine marron peu servi 45 euros + boîtes de gâteaux mariage 200 pièces 95 euros. Tel : 04 78 79 24 79.
• Vds meuble de cuisine avec plusieurs éléments 200 euros à débattre + cuisinière Arthur Martin avec four électrique et feux gaz 400 euros à débattre. Tel : 06 09 84 31 24.
• Vds vaisselier bas et haut 5 portes, 4 tiroirs + 1 crédence L 220 x 50 en aulne. Prix : 350 euros à débattre. Tel : 04 78 79 06 35.
• Vds chambre bébé en bon état avec lit + armoire + table à langer + divers. Prix : 200 euros. Tel : 06 18 82 45 76.
• Vds table télé en merisier 300 euros + table et 4 chaises merisier 150 euros. Tel : 06 18 82 45 76.
• Vds raclette party en tôle émaillée avec accessoires pour 8 personnes. Peu servi. Prix : 15 euros. Tel : 06 17 48 00 69.

VÉHICULES

• Vds VTT dame 26 pouces, bon état, révisé. Prix : 45 euros ferme. Tel : 06 17 48 00 69
• Vds barres de toit de R19, servie une fois. Achetées 70 euros. Vendues 30 euros. Tel : 04 78 79 07 50.
• Vds batterie voiture neuve Fullmen excide 60AH. Prix : 45 euros. Tel : 06 17 48 00 69.
• Vds 2 jantes tôle pour Opel Vectra Astra 14P neuves, noires. Prix : 25 euros. Tel : 06 17 48 00 69.
• Vds mobylette Peugeot 103 bleue, 6 900km, an 82, immatriculée avec carte grise, roues bâtons. Prix : 650 euros. Tel : 06 19 71 13 99.
• Pour cause de maladie, vends C3 gris anthracite, an 2010, état neuf, 24 500km, argus 9 200 euros. Prix de vente : 8 500 euros. Tel : 04 72 14 04 65.
• Vds Kia Picanto, an 2008, rouge, toutes options, 4cv, 5 places, 24 500km. Prix : 8 000 euros. Très urgent. Tel : 04 72 04 40 10.

DIVERS

• Donne outils de jardin, bêche, pioche, râteau. Tel : 04 72 14 04 65 heures repas.
• Vds petite valise à roulettes pour étudiant, état neuf, 70 x 40 cm avec sacoche pour documents. Prix : 15 euros. Tel : 04 26 01 37 42.
• Vds parapluie grande taille. Prix : 10 euros. Tel : 04 26 01 37 42.
• Vds évier blanc en grès 2 bacs 1m20 x 60cm pour 30 euros + livres de poche divers à 1 euro pièce. Tel : 06 17 23 76 86.
• Vds litière à chat fermée + caisson de voyage + arbre à chat, le tout 30 euros + donne litière + couverture + jouets. Tel : 04 78 82 01 59.
• Vds mobile musical télécommandé pour bébé, en bon état. Prix : 25 euros. Tel : 06 12 74 89 66.
• Vds poussette Beebop noire avec nacelle + transat Fisher Price balancelle musicale, très bon état. Prix : 175 euros. Tel : 04 78 26 15 75.
• Vds baignoire enfant bon état 15 euros + par en bois neuf 30 euros. Prix du lot : 40 euros. Tel : 04 72 04 30 81.
• Vds vélo appartement spécial cardio. Prix : 170 euros. Tel : 06 27 34 22 20.
• Vds veste cuir porc pour femme, état neuf, T40. Prix : 90 euros. Tel : 06 60 71 33 08.
• Vds sandales roses Barbie fermées par scratch P26, neuves. Prix : 15 euros. Tel : 06 18 72 01 13.
• Vds lot de 3 costumes homme gris/noir/taupe, veste T50, pantalon T42. Prix du lot 120 euros. Tel : 06 12 27 53 07.
• Vds télé couleur portable avec télécommande 30 euros + télé 55 couleur avec télécommande + parabole neuve dans emballage 40 euros. Tel : 06 19 71 13 99.
• Vds jeux originaux XBOX 360 : Banjo KA200IE, Fifa 2010, Top Spin 3 tennis, Tomb Raider. Excellent état, complet, avec boîte et notice. Prix sacrifié 20 euros les 2 jeux. Tel : 06 28 34 13 91.
• Vds 100 films VHS avec boîtiers jaquettes + 24 cassettes vierges. Prix : 350 euros à débattre. Tel : 04 72 04 28 93.
• Vds 3 coffrets avec vis, boulons, clous et chevilles. Prix : 250 euros à débattre. Tel : 04 72 04 28 93.
• Vds petits minéraux, cristaux et coquillages. Prix : 250 euros à débattre. Tel : 04 72 04 28 93.
• Vds 648 pin's. Prix : 200 euros à débattre. Tel : 04 72 04 28 93.
• Vds pour les fans du Mondial 1998 les livres, posters, médailles et pin's. Prix : 250 euros à débattre. Tel : 04 72 04 28 93.
• Vds 17 cartes téléphoniques. Prix : 2 euros pièce à débattre. Tel : 04 72 04 28 93.
• Vds 10 timbres sur les chats. Prix : 1 euro pièce. Tel : 04 72 04 28 93.
• Vds PC compact, P4 intel, complet, 1GO RAM, écran plat 17, haut parleur, graveur DVD, home suite bureautique, le tout bicolore noir/gris assorti. Prix : 250 euros. Tel : 06 17 48 00 69.
• Vds téléphone Nokia 3310 en bon état, chargeur, boîte. Prix : 8 euros. Tel : 06 17 48 00 69.
• Vds téléphone portable LG, servi 3 mois, à clapet, 3G, modèle U8290, photos, MP3, boîte avec tous les accessoires. Prix : 38 euros. Tel : 06 17 48 00 69.

IMMOBILIER VENTE

• Magasin prêt à porter à Vaulx-en-Velin village, 80m2 avec 2 vitrines + réserves. Bon chiffre d'affaire. Tel : 04 72 04 54 31.
• Vds bar restaurant avec 2 petits appartements très bien situés avec terrasse et véranda à Bourg en Bresse centre. Prix : 30 000 euros. Tel : 06 46 35 28 86.
• Vds maison en pierres à rénover sur Rozier côtes d'Aurec (42) à 97km dont 75km sur voies rapides, surface habitable 120m2 en duplex, 4 pièces, 2 chambres, parking intérieur, terrain 50m2, vue dégagée, chauffage à prévoir. Prix : 51 000 euros. Tel : 06 58 80 03 97.
• Vds T5 de 93m2, peu de travaux, 2 balcons, 3 chambres, sdb, sd, cellier, 4 baies vitrées double vitrage, double séjour, wc, cuisine refaite à neuf + place parking privé. Prix : 145 000 euros. Tel : 06 74 25 05 81.
• particulier vends maison neuve de 2009 avec 106m2 habitable sur 350m2 de terrain, proximité nouveau centre, 3 chambres, séjour. Prix : 292 000 euros. Tel : 06 62 45 32 26.
• Appartement grand F3 de 73m2 + garage fermé, chemin Godille, 2 chambres, cuisine, coin repas, séjour, cellier, balcon, 9e/10 étages. Prix : 120 000 euros. Tel : 04 78 80 21 87.
• Vds F5 de 106m2 sans travaux, 4 chambres, salle à manger, salon, balcon, sdb, double vitrage, cuisine équipée + garage. Prix : 170 000 euros. Tel : 06 19 57 89 62.
• Vds T4 de 90m2, prêt à vivre, sans vis-à-vis, proche commodités, cuisine équipée, sdb meublée et carrelée + terrasse + cave + garage. Prix : 169 000 euros. Tel : 06 78 21 67 64.
• Vds appartement T4 dans résidence calme, pas de travaux, en bon état, vers église Vaulx village. Prix : 140 000 euros. Tel : 06 72 11 91 63.
• Vds joli T3 + garage, au 11 chemin des Plates, cuisine US + séjour de 39m2, grand balcon fermé et carrelé. Tel : 06 81 30 04 57.
• Vds F4 en très bon état dans résidence calme à Vaulx village, 3 chambres, cuisine et sdb équipées, chauffage collectif, double vitrage. Prix : 140 000 euros. Tel : 06 72 91 11 63.

IMMOBILIER LOCATION

• Loue garage neuf de 16m2 au 9 rue Jeanne Morele à côté de Grand Frais. Location : 100 euros + charges. Tel : 04 27 44 00 08.
• Loue T3 chemin de la Godille de 83m2, très spacieux, parquet, carrelage, balcon, au 1er étage avec ascenseur + place parking privé. Tel : 06 15 47 60 28.
• Particulier loue villa plain pied + dépendances, vue dégagée sur parc protégé (42 St Etienne) F4 de 90m2 avec 3 chambres, cheminée, terrain arboré clos de 1000m2. Loyer 890 euros sans frais d'agence. Tel : 06 21 25 48 23.

ANIMAUX

• Perdu vendredi 4 février, chat mâle blanc avec tâches rousses, portant un collier vert, secteur Vaulx-village. Merci de nous contacter si vous le retrouvez. Tel : 06 25 34 05 91.

Pour paraître dans le journal du 20 avril, les petites annonces devront parvenir à "Vaulx-en-Velin Journal" avant le 15 avril en utilisant obligatoirement le coupon prévu à cet effet. Ces petites annonces gratuites sont réservées aux particuliers demeurant sur Vaulx-en-Velin.

Vaulx le journal vous offre la possibilité de faire publier gratuitement une petite annonce

NOM : ..... Tél. .....

Adresse : .....

.....

Découpez ce coupon, et envoyez-le à l'adresse suivante :
Vaulx le journal/Petites Annonces, BP 244. 69515 Vaulx-en-Velin Cedex.

MCP AUTOS
Mécanique - Carrosserie - Peinture
Eurorepar
NOS PRESTATIONS ATELIER
- Vidange / Entretien
- Pneumatiques / Freinage
- Suspension / Echappement
- Climatisation
- Vente véhicules neufs/occasions
TOTAL
51, avenue du 8 Mai 1945 - 69120 Vaulx-en-Velin
Tél. 04 78 80 95 03 - Fax 04 78 80 09 37

vaulx en velin journal
BP 244 - 69515 Vaulx-en-Velin cedex
Tel : 04 72 04 04 92
Fax : 04 72 04 85 28
vaulxmag@wanadoo.fr

édité par la Ville de Vaulx-en-Velin
Diffusion : 20 500 exemplaires - **Directeur de la publication :** Le maire - **Rédactrice en chef :** Edith Gatuing - **Rédacteur en chef adjoint :** Stéphane Legras - **Rédaction :** Fabienne Machurat, Jeanne Paillard, Rochdi Chaabnia - **Photos :** Jean-Loup Bertheau, Charly Bourganel - **PAO :** Bruno Valéra, Aleksandar Zauli - **Réalisation** : Public Imprim', BP 553, 69637 Vénissieux cedex - **Impression :** IPS - ZI des Communaux 01600 Reyrieux - N° ISSN : 2106-7813