vaulx en velin journal

Spécial "Séjours de vacances"

3 mars 2010
n° 5 - 0,76 €

Le plein de nouveautés pour la Ronde vaudaise

Rendez-vous sportif et familial, la 23e Ronde vaudaise devrait rassembler plus de six cents coureurs à pied, dimanche 4 avril. Plusieurs épreuves sont proposées dont une course familiale, qui se court en tandem : un parent, un enfant. Et des animations pour tous, place de la Nation. Lire p. 6

Médiévaulx met la ville au Moyen Age

L'association des commerçants Centre Vie propose la deuxième édition de Médiévaulx, une journée d'animations tout public sur le thème du Moyen Age. Avec, toute la journée de 9h à 18h, un marché, des saynètes, des démonstrations, des spectacles et un grand concours de déguisements. Lire p. 7

Khal Torabully

Romancier, réalisateur, poète, il est l'un des phares de la littérature créole. Lire p. 2

A Vaulx Jazz toutes !

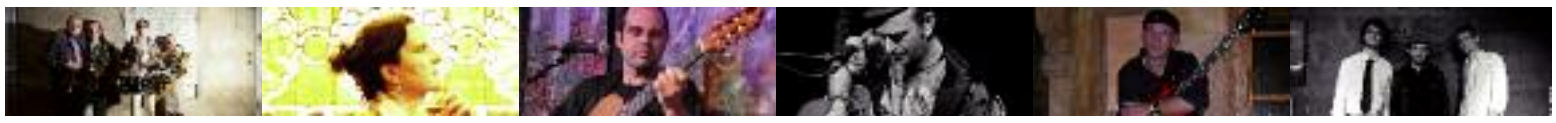

Plus de 50 concerts, un cycle de cinéma et de multiples actions de sensibilisation… La 23e édition du festival propose une affiche variée, festive et de très haute tenue. Le jazz et vous, ça fait deux ? Cela va changer ! A suivre du 3 au 27 mars, dans toute la ville et au centre Charlie-Chaplin. Lire p. 4 et 5

Une Hellène chez les précaires
Eleni Pattakou

ELLE a étudié les lettres françaises en Grèce puis les techniques de gravure en France. Eleni est pourtant travailleuse précaire. Depuis 2 ans en contrat aidé dans un collège, elle gagne 630 euros pour 20 heures par semaine, après avoir fait du dessin animé, été serveuse, travaillé à La Poste, connu le chômage… *"Le fait d'être étrangère m'a fermé des portes".* Sans compter sa formation littéraire : *"A l'ANPE, on a insisté pour que je fasse une formation de plombier"*. D'entretiens en bilan de compétences et autre *"évaluation en milieu de travail"*, elle constate :*"J'étais bourricot avant, bourricot après, avec le sentiment de ne plus appartenir à la société. Aujourd'hui je n'ai plus l'ANPE sur le dos. J'ai pu me réinsérer psychologiquement dans la société. C'est terrible d'être au chômage face à des gens qui remettent tes choix de vie en question".* Elle a aussi la distance nécessaire pour militer contre la précarité. F.M

Faire évoluer les mentalités
Stéphanie Stupak

"JE vais être obligée de reprendre le travail car un seul salaire, ce n'est pas suffisant avec quatre enfants. C'est bien pour une femme de travailler, mais il manque des structures d'accueil pour les enfants", confie Stéphanie Stupak. Aujourd'hui, mère au foyer, quand ses enfants auront grandi, elle espère reprendre son métier d'aide-comptable. Mais, en tant que déléguée des parents d'élèves, elle regrettera *"d'être moins présente dans les écoles"*. Fortement impliquée, elle défend *"le droit à l'éducation pour tous, quel que soit le quartier d'où l'on vient".* Stéphanie est persuadée que les femmes ont un grand rôle à jouer pour défendre leurs droits et faire évoluer les mentalités : *"Je constate qu'il y a encore beaucoup d'inégalités entre les hommes et les femmes et j'entends souvent dire : "Les femmes à la maison et les hommes au travail". Les femmes doivent mener leur propre combat".* J.P

Khal Torabully, poète de la diversité

Poète, essayiste, romancier, réalisateur franco-mauricien, il est l'un des phares de la littérature créole. Incessant voyageur, il vit à Vaulx-en-Velin en toute discrétion. A l'aise dans cette ville de la parole, il n'a de cesse d'écrire et de réagir aux secousses du monde.

"LA POÉSIE est venue à moi", dit Khal Torabully. Elle est venue à lui dans l'enfance. Une enfance baignée par les mots, bercée par les lectures et empreinte du bruit des rotatives, tout autant que d'idées revendicatrices – quand son père, imprimeur à l'île Maurice, avait un journal national, Le Citoyen, qui participait au débat sur l'indépendance. Le livre était son ouverture sur le monde, en même temps que son refuge. L'écriture a surgi pour dire les beautés de son île, la douleur, exprimer la vie, la richesse de la diversité humaine. *"La poésie était un moyen de dire et de dépasser certaines choses, en redonnant une perspective personnelle aux évènements dont j'étais témoin",* explique-t-il. Si les premiers textes ont été composés en anglais, il a ensuite écrit en français parce que, dit-il, *"ça fait partie de mon être".* Admirateur de Rabelais, maître de l'éjaculation jubilatoire, il confirme que *"le langage est jouissif",* qu'un poème *"avant tout ça doit chanter",* même pour *"faire de sa douleur celle du plus grand nombre".*

A 53 ans, Khal Torabully est l'une des figures marquantes de la littérature créole. Initiateur de la coolitude[1], concept venu compléter la négritude de Césaire dans la mosaïque créole, il donne la voix à un sans voix, au descendant de l'engagé indien qui a remplacé l'esclave affranchi. *"Il lui fallait une poétique de sa mise en relation avec le descendant d'Africain, de l'Européen, du Chinois, et aux Antilles, avec les Libanais, les Syriens, les Amérindiens…",* commente l'auteur. Et cette poétique, où *"l'imaginaire des Indes rencontre les autres imaginaires du monde",* vient enrichir l'idée de diversité. Elle fait dire à Aimé Césaire : *"J'ai longtemps attendu la coolitude…".* La part indienne de Torabully s'est exprimée et a sorti le "coolie" de la marge. *"Ce qui est marginal un jour devient central un autre",* soutient le poète.

Vaulx port d'attache

Pour ce qui est de sa part insulaire, elle le met dans une certaine dynamique. Celle qui est propre à toute île, *"cette marge du continent qui réalise ce que le continent ne fait pas"*. Celle qui l'a amené à s'installer à Vaulx-en-Velin, *"ville de l'entre deux",* "presqu'île" animée de cet esprit particulier qui engendre un mouvement du relationnel, de la convivialité. *"Il y a ici encore une échelle humaine, en raison peut être d'un besoin plus fondamental à communiquer. Ici, la complexité fait partie du vivre ensemble et l'on rencontre des gens qui ont à cœur de partager cette diversité".* Et Torabully de redire : *"Dans la marge naissent des choses intéressantes, c'est un vivier extraordinaire, mais la pensée française à un peu du mal avec ça."* Le fait de beaucoup voyager l'attache plus encore à cette ville. En valorisant ce quelque chose qu'il ne trouve pas ailleurs, son exemplarité, sa créativité, ses possibles…

D'où la volonté de partager quelques-uns de ses engagements et quelque action avec sa ville d'adoption. Il a déjà commencé avec "Cantate pour Haïti", texte écrit au lendemain du tremblement de terre, qui a posé l'acte fondateur d'un livre humanitaire en ligne (voir encadré). Il espère poursuivre avec son "Poème inachevé pour Jérusalem" et confie : *"J'aimerais que la ville porte avec moi ce message de paix, ici et à Jérusalem"*. Il invite aussi Vaulx-en-Velin à participer à son projet de plus grand dictionnaire francophone du monde. Après avoir écrit un *"Dictionnaire francophone de poche qui rappelle à la France ses diversités linguistiques internes, depuis les régions jusqu'aux banlieues"*, il imagine un dictionnaire évolutif sur le Net, qui serait consultable dans n'importe quel coin du monde. *"Parce qu'il y a partout des parlers français qui sont extraordinaires".*

Pour lui, écrire a une dimension éminemment sociale. Ecrire, c'est agir, c'est livrer ses coups de cœur, ses interrogations sur le monde, être visionnaire… Et partager l'idée qu'il ne peut y avoir de liberté, d'égalité et de fraternité sans diversité.

Fabienne Machurat

(1) le terme apparaît en 1992 dans le texte Cale d'étoiles, Coolitude.
(2) Dictionnaire francophone de poche, Le pouvoir des mots sur le mouvoir des peaux, éditions La passe du vent, 2007.

Pour Haïti, le premier livre humanitaire en ligne

A l'appel de Khal Torabully, relayé par Dana Shismanian, poétesse d'origine roumaine, "Poètes pour Haïti" est né. Des auteurs du monde entier offrent leurs mots pour aider la population de cette île. Leurs textes sont regroupés dans un ouvrage électronique qui peut être téléchargé en contrepartie d'un don à une organisation humanitaire (à partir de 10 euros).

Khal Torabully aurait pu se trouver à Haïti au moment du séisme, parmi les écrivains qui participaient au festival Etonnants Voyageurs, organisé par Michel Le Bris. Aussi a-t-il écrit le 15 janvier 2010 : *"Haïti, il n'y a pas que la terre qui tremble. Ma colonne vertébrale vacille, il me semble. Ma conscience blessée saigne au plafond de la parole. Partout des visages hagards rôdent, une folle me regarde, me demande où se trouve Haïti, son Haïti créole, son Haïti toujours indéfinie…"* (extrait de Cantate pour Haïti). Et l'idée est venue d'écrire pour aider, d'appeler les poètes à se réunir pour une cause.
www.haiti2010-secourspoetique.net

Des robots *écolos*

Avant de se jeter dans la compétition en vue de remporter les trophées de robotique, des jeunes de Vaulx-en-Velin et d'ailleurs sont venus tester leurs engins fabriqués pendant le temps scolaire pour les uns, sur leur temps de loisirs pour les autres.

ILS S'APPELLENT Benjamin, Driss, Lisa, Valentin ou encore Jean-Baptiste. Certains viennent du club robotique du collège Laurent-Mourguet basé à Écully, d'autres de Villeurbanne, Lyon, Vaulx-en-Velin et participent tous les mercredis après-midis aux ateliers robotiques proposés par Planète Sciences, d'autres encore sont scolarisés au collège Valdo. Tous ont un point commun : un attrait pour les sciences, l'informatique et le désir de jouer le jeu et d'être partie prenante des Rencontres de robotique dont la finale régionale se déroule chaque année à Vaulx. Mustapha Slimani est enseignant au lycée Les Canuts et a décidé de faire participer ses élèves à ce défi : *"Ce sont des élèves de terminale qui préparent un BEP en productique mécanique informatique, ça s'inscrit dans le cadre de leur formation et ça crée entre eux une certaine émulation".* Jean-Baptiste ne dément pas les propos de son professeur de sciences et mathématiques : *"C'est une expérience intéressante. Nous avons dû lever les obstacles qui se sont présentés au fur et à mesure de la fabrication du robot. Nous avons trouvé des solutions pour y remédier. Plus l'échéance des trophées approchait et plus nous avions d'idées. Nous faisons aujourd'hui les derniers réglages afin d'être prêts pour la compétition".* Driss, jeune vaudais qui en est à sa sixième participation, s'affaire aux côtés d'Ovidiu pour fignoler Ecologito, le robot capable de planter des arbres ou semer des graines : *"Il faut respecter un cahier des charges mais tous font aussi preuve d'inventivité",* souligne Benjamin, animateur. Thème : la biodiversité. Inventifs tous ces jeunes le sont effectivement et n'hésitent pas, pour certains, à ajouter une pointe d'humour : *"Nous avons réalisé deux robots, pour cela nous avons constitué deux groupes, l'un s'appelle "Les 9 fantastiques" et l'autre, "Le guignol",* raconte Lisa. Une manière de rendre hommage à l'inventeur du personnage bien connu des Lyonnais et qui a donné son nom au collège où elle étudie. J.P

Accompagner l'urbain
Anouk Desouches

LA POLITIQUE DE LA VILLE, c'est son dada. La jeune femme qui vient d'intégrer l'équipe du Grand Projet de Ville(GPV) en tant que chargée de développement territorial urbain, a déjà une riche expérience dans ce domaine, à Saint-Priest, puis Saint-Etienne et ce n'est pas par hasard, puisqu'elle est titulaire d'un Magister d'aménagement du territoire et d'urbanisme. *"J'ai commencé à la Rochelle dans un cabinet d'architectes"*, précise-t-elle. Fortement intéressée par *"des projets qui touchent les habitants et qui ont un impact sur leur cadre de vie et leur quotidien"*, elle est très motivée pour participer au projet de rénovation urbaine de Vaulx-en-Velin : *"C'est impressionnant de voir tout ce qui change ici et la permanence des projets, leur continuité. Vaulx reste un site emblématique, un lieu où beaucoup de choses ont été créées pour améliorer la vie des habitants"*. J.P

Une présidente passionnée
Séverine Hélouin

MENUE, pimpante et de noir vêtue, quelques discrets piercings… Séverine Hélouin vient d'être élue à la présidence de l'Indépendante de gymnastique. A 33 ans, elle a les épaules nécessaires pour prendre les rênes du club qui compte 265 adhérents. "*Je fais partie du club depuis 1979*", assure-t-elle. La gymnastique, c'est son truc, sa passion. Au fil des ans, elle a coiffé presque toutes les casquettes au sein de la section : compétitrice, elle a atteint les qualifications des championnats de France, bénévole, entraîneur, secrétaire… Actuellement en charge des cours pour les jeunes, voire les très jeunes, elle continue bien sûr de pratiquer. Notamment les barres asymétriques, son agrès de prédilection. A l'avenir, elle ne souhaite pas forcément augmenter le nombre de licenciés, mais *"offrir un entraînement de qualité"*. Et continuer de marier pratique de loisirs et compétition. S.L

L'espoir des rings
Samy Ismaïli

UNE FINALE de coupe de France, une demi-finale de championnat national face à un ancien des Jeux olympiques de Pékin… On n'arrête plus Samy Ismaïli, de la section boxe de la MJC. Chez les Ismaïli, le noble art, c'est une histoire de famille. *"Mon père est arbitre régional et c'est mon frère qui m'a inscrit d'office à la MJC où il pratiquait déjà. J'avais 9 ans"*, confie Samy. Au vu de ses derniers résultats, il n'a pas à s'en mordre les doigts. Le jeune vaudais s'apprête à rencontrer Jaoid Chiguer, ancien des JO et meilleur français, le samedi 6 mars en demi-finale des championnats de France. Il devrait monter sur le ring avec une motivation décuplée, tant sa récente aventure en coupe de France s'est achevée sur un amer épilogue. Le samedi 20 février, en finale, il rencontrait Maxime Hodée. "*A la fin nous étions à égalité. Il a été déclaré vainqueur alors qu'il était allé à terre au cours du combat. Une décision injuste… Il était d'ailleurs sûr d'avoir perdu*", assure Samy. Son adversaire partageait des origines normandes avec le chef du corps arbitral, d'aucuns y voient une explication à l'étrange verdict. Loin de limer la motivation d'acier de Samy, il relativise, plein de sagesse : *"C'est difficile à avaler, mais je sais que cela se passe souvent en boxe. Et de telles victoires ne font pas aller très loin"*. C'est ce que l'on appelle un uppercut.

En deux ans et demi de compétition dans sa catégorie des welters, il affiche un palmarès parfait : sa récente défaite ne pèse pas bien lourd face à sa vingtaine de victoires. Au bord du ring, il est calme et apaisé. Pourtant, il avoue que la boxe lui permet de canaliser son trop plein d'énergie, de se ressourcer. Une passion dévorante, la preuve : il ne passe pas un jour sans s'entraîner. Lui qui tient à mener de front ses études en BTS d'opticien.

En compétition, Samy apprécie les montées d'adrénaline de ce sport impitoyable où il faut se battre tout en étant patient, calme et lucide. *"Sur le ring, on n'a pas le droit à l'erreur"*, confirme-t-il. Nordine Aouabed, son entraîneur, dit de lui qu'il a un *"énorme potentiel et peut compter sur sa mobilité et son coup d'œil"*. Pour un futur opticien… A moins que la boxe ne le rattrape et que sa carrière s'envole. Qui sait ? Mais ne commençons pas à lui en jeter un mauvais, d'œil. S.L

Des jeunes lycéens se penchent sur *l'identité française*

A l'heure où le sujet épineux de l'identité nationale fait débat, des jeunes du lycée Les Canuts estiment avoir eux aussi leur mot à dire et le font en images.

LORSQUE la France nous est contée avec le regard de quatre jeunes lycéens, porteurs d'une double culture, cela soulève des interrogations sur ce que signifie être français. *"Comme je ne suis pas née en France, cela me permet d'en parler d'un autre point de vue et de comprendre comment fonctionne la France"*, explique Aminata. La jeune fille, originaire des Comores, élève de terminale au lycée Les Canuts, participe avec Georges, Mickaël et Reine, à un atelier vidéo mené depuis trois ans par Grand ensemble, atelier de cinéma populaire, au sein du lycée vaudais. Ce travail s'inscrit dans un projet plus large de l'établissement, dans lequel des élèves, guidés par leur professeur de français, réfléchissent à la problématique de la double culture : un projet autour de la mémoire, les pays d'origine, l'immigration.

Georges, quant à lui, se sent *"particulièrement concerné"*, car, dit-il, *"je suis né au Sénégal. Je suis arrivé en France à l'âge de 11ans. J'ai pu avoir une vision des deux pays, faire la différence et j'ai des messages à faire passer"*. Et c'est à travers quatre portraits de lycéens, réalisés l'année dernière et mis en ligne sur un blog intitulé "Petit pont", que les jeunes font passer leurs messages. "*L'idée de départ est venue du désir de garder un lien avec Brahim, originaire du Tchad et qui, sous le coup d'un arrêté de reconduite à la frontière, a choisi de quitter le territoire français pour éviter d'être expulsé dans son pays en guerre*", précise Romain, qui conduit le projet pour Grand Ensemble. Les élèves ont donc témoigné de leur attachement au jeune homme et de leur inquiétude pour son avenir. Au fil du temps, le blog s'est enrichi de leurs autoportraits et va encore évoluer avec le travail entrepris cette année. *"Nous souhaitons aller encore plus loin. Tisser des liens avec des jeunes d'autres pays et, pourquoi pas, avec ceux des villes jumelées"*, conclut Romain. Un moyen de sortir du débat identitaire français en l'ouvrant aux cultures du monde. J.P

Contact : www.grandensemble.fr/
Adresse du blog :
http://petits-ponts.blogspot.com/

Complémentaire *trio*

L'équipe du Pimms de Vaulx-en-Velin est aussi soudée que dévouée. Elle met ses multiples compétences au service de tous les habitants, notamment dans leurs relations avec les services publics.

UN PEU de hasard et beaucoup d'alchimie. Mylène Francy, agent médiateur, Sofiane Guelbi, responsable d'accueil et Marie-Dominique Teyssier, responsable du Point information médiation multi-services (Pimms) de Vaulx-en-Velin étaient faits pour travailler ensemble. *"Nous avons des parcours si différents que nous apportons chacun notre petite pierre"*, confirme Mylène, 27 ans. Le Pimms Lyon Agglomération est une association regroupant sept lieux d'accueil (dont celui de Vaulx) ouverts à tous, destinés à faciliter l'utilisation et l'accès de l'ensemble des services publics.

"Nous assurons la médiation entre le public et nos différents partenaires, comme EDF, GDF, Kéolis, La Poste, la SNCF ou Véolia", explique Marie-Dominique Teyssier. Le Pimms propose aussi la vente de tickets de bus ou de timbres. Dans le Rhône, le réseau a signé une convention avec la Préfecture : les demandeurs de nationalité française sont obligés de faire appel à eux pour remplir leur dossier. A Vaulx, c'est 500 personnes par an. *"Nous sommes là aussi quand les habitants ont un problème. Soit nous leur apportons la réponse, soit nous les orientons vers le bon interlocuteur, nous les accompagnons dans leurs démarches"*, poursuivent Marie-Dominique Teyssier et Mylène Francy, arrivées en novembre. Cette dernière, titulaire d'un BTS en économie sociale et solidaire, est une véritable boussole pour se repérer dans le dédale des administrations et associations.

Marie-Dominique Teyssier, 37 ans, a longtemps assuré la logistique pour une association caritative. En reconversion professionnelle, elle s'est *"de tout temps intéressée au milieu du social"*. D'où cela vient-il ? *"De mon éducation probablement. Mes parents ont toujours été tournés vers les autres. On croit leur donner, mais ce sont en fait eux qui nous apportent énormément"*, assure-t-elle. Sofiane, lui, c'est le pilier. Avec ses six ans de Pimms, il sait comment calmer les situations tendues. A 26 ans, il estime que le contact et l'écoute sont primordiaux. *"Nous sommes connus dans le quartier où nous sommes parfois le dernier recours"*, reconnaît-il… S.L

L'offre du Pimms

Il facilite l'accès aux entreprises de service public, explique le contenu et les modalités de paiement des factures, accompagne en cas de difficultés de paiement et dans les situations contentieuses, aide à effectuer les démarches administratives et vend des produits de base des entreprises partenaires. On y trouve un accès à Internet et bureautique (0,40 euros les 15 minutes, 1,50 euros l'heure). Le site de Vaulx accueille également une équipe de "médiateurs sortants" qui effectue de la prévention et du conseil dans des cas précis.

Pratique : les lundis, mercredis, jeudis et vendredis de 9h à 12h et de 13h30 à 17h30 et les mardis de 13h30 à 17h30. 47, avenue Roger Salengro. Tél. : 04 72 14 07 43.

MUSIQUE

Plus de 50 concerts, un cycle de cinéma et de multiples actions de sensibilisation… La 23e édition du festival propose une affiche variée, festive et de très haute tenue. Le jazz et vous ça fait deux ? Cela va changer !

A Vaulx Jazz toutes !

S'IL EST UNE MUSIQUE des métissages et des audaces, c'est bien celle-ci. Cette année encore, Vaulx vit au rythme du jazz tout le mois de mars.

Du 3 au 27, la 23e édition du festival A Vaulx Jazz est placée sous le signe du voyage et des cordes, et pas que vocales. La programmation, qui rassemble plus de 200 artistes, est aussi éclectique que de haute tenue. *"Jamais nous n'aurons accueilli autant de musiciens venant de pays différents",* confirme Thierry Serrano, le directeur du festival.

Symbole de la dimension régionale d'A Vaulx Jazz, des master class sont organisées au conservatoire avec des enseignants lyonnais quand certains concerts sont programmés à Francheville et dans deux salles lyonnaises. Autre nouveauté : le cycle "jazz et cinéma" au Pathé du Carré de soie (voir encadré). Un bus et sa scène mobile se baladent sur toute la commune mais, encore une fois, la colonne vertébrale de ce rendez-vous avec la note bleue est constituée par les soirées du centre culturel Charlie-Chaplin. Une croisière au gré des différentes facettes du jazz, tout en s'offrant quelques méandres dans des domaines comme le blues et l'électro.

Première escale aux 5 C avec C.H.K (le 16). Ce trio rhônalpin dévoile, face à un public issu des écoles de Vaulx, un univers épuré et d'une grande délicatesse. Cap le 18 pour l'Amérique du Sud et la soirée métisse. L'argentin Melingo revisite le tango en le dévergondant, un rien voyou, de sa voix rocailleuse et abrasive. On rejoint ensuite les côtes de l'île de Cuba. Membre du célèbre Buena Vista Social Club, Omara Portuondo affiche 80 printemps dont 60 consacrés à la chanson. Une chanson où elle marie la sophistication du jazz américain et la romance afro-cubaine. Sur le dernier album de cette grande dame de la rumba, on retrouve Avishai Cohen ou encore Chico Buarque.

Le jazz est aussi un bouillon de cultures du monde, professent les programmateurs du festival. Logique du coup, que l'on embarque le lendemain pour la soirée "Vibrations Nord-Sud" avec Alefa !, trio de Céline Bonacina, comme premier capitaine. La saxophoniste propose une musique hybride qui plonge ses racines dans le jazz et les musiques improvisées et laisse ses branches voguer sur les rythmes malgaches. De Madagascar à l'Italie, il n'y a qu'un coup de rame sur la planète jazz. Le Tinassima Quartet de Francesco Bearzatti s'amarre alors à la scène de Chaplin. Saxophoniste et clarinettiste à la technique spectaculaire et aux audaces qui ne le sont pas moins, le jazz avec lui se fait punk. La soirée se termine par une transat en double de rêve, entre Norvège et Etats-Unis. Venu du jazz fusion le vibraphoniste américain Mike Mainieri fait équipe avec Bugge Wesseltoft, le scandinave qui fit entrer les machines électroniques dans l'organique jazz. Jouissif !

Et pour faire durer le plaisir, restons dans les vagues électro, puisque l'on remue son popotin avec le rendez-vous dédié aux sirènes du dancefloor (le 20). Il commence avec les rockers de Deadwood qui ont remporté le tremplin des musiques actuelles du Grand-Lyon (organisé par la MJC de Vaulx). Place, ensuite, à Rone, producteur parisien distillant une musique souvent expérimentale, parfois "ambient" et toujours mélodique. Il laisse ensuite les platines à l'une des sensations du moment : Aufgang. Cette formation hors normes rassemble deux pianistes et un batteur. Un triangle des Bermudes musical, entre classique, rock et donc électro, où l'on aurait plutôt envie de se perdre.

Retour le 23 en terres jazzistiquement plus correctes, mais pas pour autant froides et ennuyeuses. Dmitry Baevsky est le nouveau prodige du saxophone alto et certains voient, dans ce Russe exilé aux Etats-Unis, le nouveau tsar du hard bop. C'est une princesse qui lui succède, une princesse du piano qui n'hésite pas à chanter. Patricia Barber, à la voix troublante, sombre et relâchée, susurre depuis 20 ans un jazz empreint de rock et de pop. Dès le lendemain, place à Pianissimo ou deux concerts consacrés au clavier blanc et noir. Autour de Giovanni Mirabassi, on retrouve tout d'abord le contrebassiste Gianluca Renzi et le batteur Leon Parker, pour un périple au gré de reprises de standards. L'Aratta Rebirth quintet, qui leur fait suite, est constitué autour du pianiste prodige Tigran Hamasyan. Avec eux, le jazz se teinte de musiques folkloriques, du Bosphore au Caucase.

Création et légende à l'affiche du 25, puisque les musiciens d'imuZZic fêtent les 10 ans du réseau avec Libre ensemble, en proposant une création où ils invitent quelques musiciens amis agitateurs new-yorkais et venant d'autres horizons. L'occasion de naviguer l'esprit libre et ouvert jusqu'au concert de Ravi Coltrane. Oui oui, le fils d'Alice et John. Saxophoniste lui aussi, il vient se produire en quartet : inspiré et défricheur.

Après le poids de l'héritage, quoi de mieux pour se dégourdir les jambes et les neurones qu'un bon bain de blues (le 26). Cette année, on y retrouve Kenny Neal, qui allie le style swamp, funky et gai, et le Chicago blues. Un style dont on retrouve ensuite une légende vivante, Magic Slim qui se produit avec The Teardrops, pour un concert… sans fioritures. Du lourd et du rugueux quoi, plus proche du thonier de haute mer que du pédalo.

Le festival se clôt cette année avec un hommage – non, plutôt une fête – à Django Reinhardt. Autour d'Angelo Debarre et de son quintet, on retrouve les plus fervents représentants actuels du jazz manouche. Ou quand on joue de la guitare, très vite, mais vraiment très très vite, et surtout très bien. Un retour sur terre au milieu des roulottes où l'on devrait croiser Thomas Dutronc. Alors, on vous embarque ? Stéphane Legras

Pratique : pour tous les horaires, réserver et écouter des extraits : www.avaulxjazz.com
Centre culturel Charlie-Chaplin, place de la Nation. Tél. 04 72 04 81 18/19.

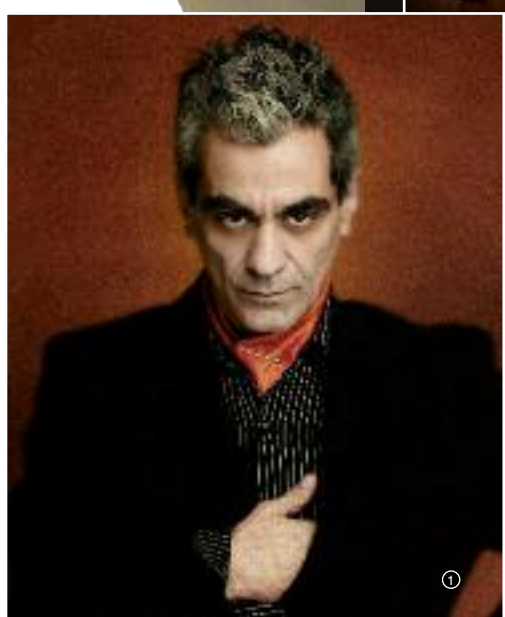

DÉCOUVRIR

Ils descendent dans la boîte de jazz

Ateliers, concerts et sensibilisations font découvrir le courant musical au plus grand nombre.

NE NOUS leurrons pas, on écoute très peu de jazz dans les cours de récréation. Et pourtant, le style est loin d'être inaccessible. *"Les jeunes sont notre public de demain !"*, rappelle Thierry Serrano, directeur d'A Vaulx Jazz. Alors, avec son équipe, il multiplie les initiatives pour les sensibiliser à ces sons inconnus de leurs oreilles. Quoique. *"Ce courant a un sens profond et a influencé ce que l'on écoute maintenant. Le rap, dans certains de ses thèmes de textes n'en est pas si éloigné, d'autant qu'il utilise souvent des boucles du jazz"*, poursuit-il. Sans oublier que l'histoire de l'humanité se raconte grâce à lui, à commencer par l'esclavage.

Des centaines d'écoliers de Vaulx sont donc conviés au concert de C.H.K., le 16 à Chaplin. Pour les plus grands, cela se passe aux Noirettes, où une classe de 6e travaille sur le jazz depuis plusieurs mois. Cela se passe aussi au lycée Les Canuts. Dans une classe de première année de bac pro commerce, trois musiciens professionnels sont venus présenter les différentes facettes du jazz. De leur côté, les profs de français, d'anglais et de vente ont pu, avec la documentaliste Nicole Voiland, faire le lien avec leur matière. En étudiant par exemple des textes de gospel, échangeant en anglais avec des musiciens invités du festival et en abordant la culture et la civilisation américaines. Les musiciens issus de l'Arfi (Association à la recherche d'un folklore imaginaire) présentaient également les instruments et jouaient quelques notes. Rien de mieux que les travaux pratiques. Et justement, les lycéens ont dû mettre la main à la pâte pour la deuxième partie du projet : la création d'un événement, le ciné concert du 9 mars à 19h aux Amphis. Ils ont tout pris en charge pour mettre en place cette soirée autour du film Nanouk l'esquimau. Les équipes du festival et de Chaplin leur ont présenté les contingences d'un tel projet, comme les transports des artistes, le buffet ou la mise en place de la billetterie et du parking. Ils ont aussi réalisé les affiches, les invitations et les flubes. Ils sont en section vente, non ? Le groupe travaille d'arrache-pied depuis la rentrée de janvier.

Parfois les publics sont plus inattendus. Ainsi un partenariat a-t-il été mis en place pour les malades autistes au centre hospitalier du Vinatier de Bron depuis 2006. *"Nous tenons à faire entrer la musique dans ce type de lieu, à offrir des concerts aux patients"*, explique Charlène Mercier, chargée du développement culturel et de la programmation du festival. C.H.K. se produira deux fois, le 9 mars, au sein même de l'hôpital. A 14h, ils jouent pour les patients et le personnel soignant. Puis à 20h30, le spectacle est alors ouvert à tous et les recettes permettront d'acheter du matériel ludique et thérapeutique pour les patients du Pôle de l'autisme et des psychoses d'évolution longue de l'adulte (Dapela). *"Notre partenariat existe depuis cinq ans et nous a déjà permis de financer un minibus ou un écran plat"*, explique Jean-Philippe Ramos, infirmer au Dapela. Sans *"pleurnicher"*, il reconnaît que si la santé a *"peu de budget, la psychiatrie en a encore moins et les services comme les nôtres, c'est pire"*. Dédramatiser l'autisme et la représentation de l'hôpital pour des parents de malades qui se sentent souvent coupables, voilà aussi l'objectif de ces concerts. *"Il ne s'agit pas ici de conquérir de nouveaux publics, mais d'apporter de la joie et de l'émotion"*, complète Charlène. Car la musique est aussi un plaisir. A Vaulx jazz est là pour ne pas l'oublier…

Les toiles du jazz

Le cinéma Pathé du Carré de Soie et le festival se sont associés pour programmer un cycle de films baignant dans l'univers du jazz.

"LE CINÉMA et le jazz ont toujours été très liés. Ils sont d'ailleurs nés quasiment au même moment", rappelle Thierry Serrano, le directeur d'A Vaulx Jazz. Sans oublier que les bandes originales se sont souvent imprégnées de cette musique. Thierry Serrano voit aussi, dans le cycle de films liés à la note bleue proposé au Pathé, la volonté de *"favoriser les liens avec les autres formes artistiques, comme la photo ou la peinture"*. Un cycle entamé avec Buena Vista Social Club et cela tombe très bien, puisque l'une de ses représentantes, Omara Portuondo est à l'affiche du festival. On y retrouve les grandes gloires de la musique cubaine pour un hommage sensible à travers le prisme de la caméra de Wim Wenders. Un autre passionné ensuite : Clint Eastwood. Il crie sur pellicule son amour pour le jazz de Charlie Parker dans Bird, une biographie où Forest Whitaker incarne génialement le révolutionnaire saxophoniste.

Le jazz est une musique de nuit dit-on. En France, Bertrand Tavernier lui a offert une ode pour salles obscures. Autour de minuit, conte l'histoire de Francis que la passion dévorante pour le jazz conduit à délaisser sa famille pour écouter le saxophoniste Dale Turner, dévoré, lui, par l'alcool. Chacun sa drogue ! Dernier film du cycle, Swing est une plongée dans la culture manouche en compagnie du réalisateur Tony Gatlif.

Pratique : cycle jazz au cinéma Pathé, Carré de Soie, avenue de Böhlen.
Buena vista social club : mercredi 17 à 20h30, jeudi 18 et vendredi 19 à 14h et samedi 20 à 11h.
Bird : mardi 16 à 20h30 (concert d'ouverture à 19h30 par les élèves du conservatoire de musique de Lyon), mercredi 17 et jeudi 18 mars à 11h.
Autour de minuit : dimanche 21 à 20h30, lundi 22 à 11h et 14h et mardi 23 à 11h.
Swing : lundi 22 à 20h30, mardi 23 à 11h et à 14h.

④

⑤

⑥

⑦

⑧

⑨

⑩

RETROSPECTIVE

Expos photos

A partir du 8 mars, quatre restaurants des alentours du centre Charlie-Chaplin accueillent une exposition de photos des précédentes éditions d'A Vaulx Jazz. Une quarantaine de clichés, réalisés par le photographe de Vaulx Le Journal, sont présentés au Grand Café de la Mairie, à la Bella Vita, au comptoir du Bachelard et à l'hôtel Kyriad. Par ailleurs les photos prises lors des concerts de cette année seront projetées à Chaplin avant et à l'entracte de la soirée du lendemain.

Programme

● **Du mercredi 3 au samedi 27**
A La clé de voûte à Lyon (1er)
Swing café : exposition de Rébecca Dautremer

● **Mercredi 3 à 20h**
A l'Ecole d'architecture
Elèves du conservatoire et le groupe de jazz de l'ENTPE

● **Vendredi 5 de 16h30 à 19h**
Sur la place du marché du Mas
"Ca jazz au Mas" : jazz manouche avec Les Babouches Ouvertes

● **Samedi 6 à 21h**
Au Sixième Continent à Lyon (7e)
Gada Tronsi (jazz/funk/afro-groove)

● **Mardi 9 à 14h et 20h**
Au centre hospitalier Le Vinatier à Bron
Smooth jazz : C.H.K.

● **Mardi 9 à 19h**
Au cinéma Les Amphis
Baron samedi : ciné-concert sur le documentaire "Nanouk l'esquimau" de Robert Flaherty (1922)

● **Mercredi 10 à partir de 15h30**
Rue Lamartine (15h30), à La Grappinière (17h), sur l'esplanade Duclos (18h)
Les rendez-vous du bus avec le ciné-concert "La maison hantée" de Buster Keaton (compagnie Lucathéâtre)

● **Jeudi 11 à partir de 12h**
A l'espace Carco
Les rendez-vous du bus avec Jack Bon (guitare)

● **Jeudi 11 à 18h**
Au centre social de Cusset à Villeurbanne
Nougawork

● **Jeudi 11 à 20h30**
A l'Iris de Francheville
Trio Open Gate (Bex/Bearzatti/Goubert)

● **Vendredi 12 à partir de 11h30**
A Vaulx Sud
Les Charentaises de Luxe

● **Vendredi 12 à 18h**
Au conservatoire de musique
Apéro jazz

● **Samedi 13 et dimanche 14 de 10h à 13h et de 14h à 17h**
Master class Batucada (ouvert à tous, inscriptions par mail : batuc_a_vaulx@voila.fr)

● **Samedi 13 à partir de 14h**
Au Petit-Pont
Batuc' à Vaulx

● **Samedi 13 à 16h**
Au Carré de Soie
Les Charentaises de Luxe

● **Mardi 16 à 14h30**
Au centre Charlie-Chaplin
Jeune public : C.H.K.

● **Du mardi 16 au mardi 23**
Au cinéma Pathé-Carré de soie
Jazz et cinéma : projections de "Buena vista social club", "Bird", "Autour de minuit" et "Swing"

● **Mercredi 17 à partir de 15h**
Sur l'esplanade Duclos et place de la Nation
Déambul' en Sons : Brazil mix et Winship Coly (compagnie Itchy Feet *photo 9*)

● **Du jeudi 18 au samedi 27 à 19h**
Au Grand Café de la Mairie
Apéro jazz

● **Jeudi 18 à 20h30**
Au centre culturel Charlie-Chaplin
Soirée métisse : Mélingo (Argentine *photo 1*) et Omara Portuondo (Cuba *photo 9*)

● **Vendredi 19 à 18h30**
A la MJC
Concerts de groupes hip-hop vaudais

● **Vendredi 19 à 20h30**
Au centre culturel Charlie-Chaplin
Soirée vibrations Nord-Sud : Alféa ! Trio (Céline Bonacina), Tinassima Quartet (Francesco Bearzatti *photo 4*) et Northern Lights (Mike Mainieri et Bugge Wesseltoft)

● **Samedi 20 à 20h30**
Au centre culturel Charlie-Chaplin
Soirée électro : Deadwood (rock teinté d'électro, lauréat du tremplin des musiques actuelles), Rone et Aufgang *(photo 5)*

● **Mardi 23 à 20h30**
Au centre culturel Charlie-Chaplin
Dmitry Baevsky quartet et Patricia Barber quartet

● **Mercredi 24 à 20h30**
Au centre culturel Charlie-Chaplin
Soirée pianissimo : Mirrabassi/Renzi/Parker trio et Aratta Rebirth quintet

● **Jeudi 25 à 12h**
A la résidence Ambroise-Croizat
Nougawork

● **Jeudi 25 à 20h30**
Au centre culturel Charlie-Chaplin
imuZZic Libre Ensemble et Ravi Coltrane quartet *(photo 7)*

● **Vendredi 26 à 19h**
Au Grand Café de la Mairie
Apéro jazz

● **Vendredi 26 à 20h30**
Au centre culturel Charlie-Chaplin
Soirée blues : Kenny Neal (*photo 3*) et Magic Slim & The Teardrops (*photo 6*)

● **Samedi 27 à 20h30**
Au centre culturel Charlie-Chaplin
"Manoir de mes rêves", hommage à Django Reinhardt : Angelo Debarre quintet avec Thomas Dutronc *(photo 2)*, David Reinhardt et Loan Streba

détail du programme sur www.avaulxjazz.com

LINGUISTIQUE

Partager l'amour de sa langue

ENVIE de transmettre la beauté de votre langue maternelle, d'un texte ou d'une chanson qui la mettent en valeur ? Les lectures multilingues du centre social et culturel Jean et Joséphine-Peyri sont là pour ça. Proposées en collaboration avec la bibliothèque Marie-Ghislaine Chassine, elles s'y déroulent un mercredi sur deux de 18h à 20h et sont destinées à tous ceux qui pratiquent une autre langue que le français. Ces lectures publiques en version originale déboucheront sur un spectacle, vendredi 21 mai à 20h à la mairie annexe du Sud. Chaque texte est traduit en français, puisque ce sont autant la sonorité que le sens qui comptent ici. Avis aux amoureux de leur langue ! Renseignements au 04 72 37 76 39 ou 04 72 37 87 69.
Prochaine séance : le 17 mars.

TRANSPORTS

La ville organisait une rencontre publique sur le projet Atoubus du Sytral qui doit totalement réorganiser le réseau. Un projet loin de faire l'unanimité.

Quel avenir pour *le réseau de bus* ?

"J'ai rien compris à la 28 !" A savoir les modifications envisagées par le Sytral (Syndicat mixte des transports pour le Rhône et l'agglomération lyonnaise, autorité organisatrice des transports urbains) pour la ligne de bus numéro 28 dans le cadre d'Atoubus. Les techniciens et élus de Vaulx-en-Velin viennent d'être consultés sur ce projet de réorganisation globale du réseau qui devrait être mise en place en septembre 2011. Et ils ont tenu à le présenter aux habitants. A voir les réactions dans la salle, le réseau n'est peut-être pas malade, mais il toussotte un peu quand même.
Le projet comprend des modifications de tracé (ligne 57), des fusions (56 et 28) ou encore des changements de terminus. Ainsi les 24 et 28 s'arrêteraient à l'avenir à Grange-Blanche et non plus à la Part-Dieu. La ligne 52 a été l'objet de nombreuses remarques. Cruciale puisqu'elle relie le Nord et le Sud, elle passerait par Lamartine et serait prolongée jusqu'à

la Porte des Alpes, alors que son terminus actuel est aux Sept-Chemins. Une usagère de la ligne 82 a dit *"refuser sa suppression annoncée"*, quand une dame a évoqué l'augmentation de la population de certains quartiers : *"Pour desservir les nouvelles constructions, sans que les bus soient bondés, il faut augmenter les fréquences"*, a-t-elle lancé.
Pour leur répondre, Patrick Mandolino, adjoint au maire chargé des Déplacements, et Alain Touleron, chargé de la Citoyenneté. S'ils ont accordé quelques avantages à Atoubus, ils ont néanmoins précisé que le Village serait moins bien relié au Sud et à Laurent-Bonnevay, qu'il n'y aurait plus de desserte de l'avenue Pablo-Picasso, ou que le collège Duclos serait moins bien connecté aux autres points de Vaulx. Du coup, ils ont avancé des propositions : arrêter la ligne 28 à Laurent-Bonnevay pour une meilleure régularité, supprimer les bus articulés au Village et y conserver le tracé de la ligne 52, qui pourrait emprunter, au Sud, les rues Dumas et Musset et le chemin de la Poudrette, en échange de la disparition de la ligne 82. Leur objectif étant *"d'assurer une desserte de proximité et de limiter les changements de bus"*. Mais ils ont surtout réclamé une réunion de concertation avec la population, spécifique à Vaulx-en-Velin. Car s'ils se sont engagés à transmettre au Sytral leurs propositions et celles des habitants (qu'ils peuvent déposer, sur un simple courrier, a l'accueil de la mairie avant le 20 mars), en consultant le calendrier d'Atoubus sur le site Internet du Sytral, de consultation des usagers il n'y a point… S.L

SPORT

Le plein de nouveautés pour la Ronde vaudaise

Rendez-vous sportif et familial, elle devrait rassembler plus de six cents coureurs à pied le dimanche 4 avril. Plusieurs épreuves sont proposées dont une course familiale : une première !

C'EST une noble dame de 22 ans. Le dimanche 4 avril, la traditionnelle Ronde Vaudaise est de retour dans les rues de la ville. Plusieurs épreuves sont au programme, toutes ayant pour départ la place de la Nation. Les enfants des écoles se mesurent à partir de 10h sur deux parcours de 1 et 2 kilomètres. Les coureurs du 10 kilomètres s'élancent à 9h et les courageux participants du semi-marathon à 9h15. Deux nouveautés devraient renforcer cette année le caractère familial et festif de ce rendez-vous sportif.

La course familiale, qui comme son nom l'indique, se court en tandem : un adulte et un enfant (inscription 7 euros pour les deux). Attention, il faut rester ensemble sur les 2 kilomètres du parcours : interdit de larguer le petit dernier qui trottine écarlate derrière vous. Organisée avec l'association "Enfant-parent, le duo qui bouge", l'inscription est d'ailleurs gratuite pour les détenteurs de son passeport. Son départ est donné à 10h15.
Des animations gratuites se tiendront pour la première fois sur la place de la Nation. Chacun pourra découvrir et pratiquer, le kinball (jeu sur le respect avec un ballon de plus d'un mètre de diamètre), le korfball (basket mixte) et le tchukball (mélange audacieux de volley, de hand et de squash). La Ronde Vaudaise, organisée par l'Office municipal des sports en partenariat avec la Ville est accessible à tous. Cependant les non-licenciés devront présenter un certificat médical de non contre-indication à la pratique sportive en compétition. Si l'inscription pour les scolaires se fait dans leur établissement, celle pour la course familiale peut être effectuée sur place. Pour les deux autres, il est possible de s'inscrire sur place, dimanche 4 avril (majoration de 3 euros) ou de retourner le bulletin disponible notamment dans les équipements sportifs de Vaulx, à l'Hôtel de Ville et téléchargeable (www.ville-vaulx-en-velin.fr) avant le vendredi 3 avril ou enfin s'inscrire en ligne avant le jeudi 2 avril (www.le-sportif.com). Tarifs : 9 euros pour le semi-marathon et 7 euros pour les 7 kilomètres.
S.L

Carton plein pour le karaté

Ils étaient cinq à représenter la section karaté de la MJC et c'est avec cinq médailles qu'ils reviennent. Les championnats de France de semi-contact se sont déroulés samedi 20 février à la salle Pierre de Coubertin à Paris et les Vaudais ont tous brillé. En cadets, Bilal Brihmat a terminé 2e et Karim Bouamrane 1er et en juniors, Sofiane Duchamplecheval est devenu champion de France, quand Sofiane Bouamrane et Yiesse Chlih décrochaient la médaille de bronze. Ces résultats, après les autres titres nationaux décrochés en début d'année, confirment l'excellente santé du MJC karaté.

CONCOURS

Les carrés de soie des Beaux-Arts

UN PREMIER anniversaire se doit d'être fêté. Et quand il s'agit du pôle commercial et de loisirs Carré de Soie, quoi de plus logique que de lancer un concours de… carrés de soie. Cerise sur le gâteau d'anniversaire : tout le monde peut donner son avis. L'initiative a été lancée en association avec l'Ecole nationale des Beaux-Arts de Lyon. Ses étudiants ont dû imaginer et produire un visuel pour la fabrication d'un véritable carré de soie. Jusqu'au 21 février, ce sont 55 jeunes artistes qui ont planché sur leur projet. Les cinq créations sélectionnées par un jury sont visibles sur www.carredesoie.com jusqu'au 21 mars et tout le monde peut voter. Les internautes s'étant prononcés ont la possibilité de gagner des exemplaires du carré de soie lauréat. Le vainqueur du concours recevra un chèque de 1 500 euros et son œuvre sera produite en 1 000 exemplaires. Une exposition, en mai, présentera sa création ainsi que celle des quatre finalistes. Elle mettra également en valeur cinq foulards d'artistes de renommée internationale (Calder, Dufy, Buren...).

CRÉAJEUNES

Accompagnement et concours pour les jeunes créateurs d'entreprise

ON CONNAISSAIT l'Adie pour être le premier opérateur de micro-crédit en France. Mais l'Association pour le droit à l'initiative économique accompagne également les créateurs d'entreprise, et notamment les jeunes à travers le dispositif Créajeunes. Il est destiné aux 18 à 32 ans qui désirent par ce biais retrouver un emploi salarié. Avec Créajeunes, ils peuvent bénéficier de cours collectifs, d'un accompagnement individuel et d'un tutorat. Tutorat assuré par des bénévoles ou des retraités. Chefs d'entreprise, comptables ou encore commerciaux, leur expérience est précieuse pour les porteurs de projet. Se lancer dans cette aventure est en effet un peu plus compliqué qu'acheter un sèche-cheveux. Les intervenants de Créajeunes aident donc leurs bénéficiaires à chiffrer leur projet, faire une étude de marché – quitte à repenser leur future activité – ou s'inscrire au registre du commerce. Par ailleurs, ils peuvent tous bénéficier des aides financières de l'Adie. Intéressés ? Jusqu'à la fin du mois de mars (la date butoir d'inscription a été repoussée), il est possible, pour ceux qui sont accompagnés par Créajeunes, de participer à la première édition du concours "Deviens ton boss". Seront notamment prises en compte les motivations, les connaissances, la maîtrise du projet de création et la capacité à assumer l'activité ainsi que la qualité de la présentation. Le premier prix est de 3 000 euros (inscriptions sur www.devienstonboss.fr). Un coup de pouce supplémentaire. S.L

Pratique : l'antenne lyonnaise de Créajeunes est située dans les locaux de l'Adie, 7 chemin du Grand-Bois. Contacts : Saïda (06 37 29 94 83) et Christophe (06 72 50 06 13).

DANSE

S'envoler pour la biennale de la danse

Le défilé 2010 se prépare, côté danse et musique, costume et décor. En avant toute pour voir la vie en rose et danser entre ciel et terre.

PARTICIPER à la biennale, c'est déjà du rêve. Danser sur le thème de "La vie en rose", c'est du rêve puissance deux, du baume au cœur et au corps, de l'élan pour inventer de nouvelles utopies ! Les villes de Vaulx-en-Velin et Sainte-Foy-Lès-Lyon seront au rendez-vous de la biennale de la danse 2010. Depuis 2004, elles font de cet événement une aventure commune. Elles l'ont partagé avec Winship Coly qui sera, cette année encore, la chorégraphe attitrée du groupe avec une nouvelle création intitulée "envol'-émoi". Une invitation à voir la vie comme un rêve éveillé, animé par le désir d'envol et d'élévation, une lutte contre la pesanteur du quotidien. Imaginez-vous en Icare qui s'essaie au vol, en spectaculaires hommes volants, en anges ou filles du vent… et entrez dans le défilé, que vous ayez 10 ou 80 ans. Les répétitions de danse avec Winship et celles de musique avec Aymeric Krol démarrent samedi 6 mars au centre social et culturel Peyri (rue Joseph-Blein). Participez à la confection des costumes et accessoires avec Valérie Van der Made, à celle du décor avec Loïc Charbonneau qui aura en charge de transformer un char en nuage. Winship et son équipe artistique ont concocté un programme d'enfer, ou plutôt de paradis. F.M
Les calendriers sur www.mediactif-biennale.fr
Contact : Inscriptions et renseignements auprès d'Aurélie Boutenègre, Médiactif, espace Carco. Tel : 04 78 80 22 61.

VEN5MAR

Résistants allemands face au nazisme

DANS le cadre du projet "Mémoires des Résistances et Déportations", porté par l'association des Amis de la Fondation pour la mémoire de la Déportation (AFMD), deux événements sont proposés. Des séances vidéos, au centre social Peyri, de 9h à 18h : Dora Schaul (Résistante allemande à Lyon), "Les compagnons de la Rose Blanche", Hans Coppi (une vidéo de l'école Pierre et Marie-Curie et une de l'école Anatole-France), Jean Moulin, artiste peintre et une exposition des Allemands anti-nazis. Une conférence sur la Résistance allemande au nazisme, à 20h, à la bibliothèque Chassine (rue Joseph-Blein avec Anne Sizaire qui présentera son livre, "Les roses du mal. Résistants allemands au nazisme".

Pratique : centre social Peyri, rue Joseph-Blein. Tel : 04 72 37 76 39.

Collecte des Restos du cœur

LES RESTOS du cœur de Vaulx seront présents au supermarché Carrefour des Sept-Chemins pour la grande collecte nationale organisée les 5 et 6 mars toute la journée. L'année dernière, 25 bénévoles ont ainsi récolté 4,5 tonnes de denrées alimentaires et de produits pour bébés. Les Restos distribuent à Vaulx 12 500 repas chaque semaine à quelque 680 familles.

Restos du cœur : 18 rue Eugène-Hénaff. Tél. 04 72 04 22 64. Dons à envoyer aux Restos du cœur, 58 cours Albert-Thomas. 69008 Lyon.

Atelier et scène ouverte

LE CENTRE social et culturel Peyri propose un atelier d'écriture slam avec La Tribut du Verbe à 19h. Ouvert à tous, il est suivi d'une scène ouverte. Inscriptions au 04 72 37 76 39.

SAM6MAR

Les associations réunies dans le collectif du 8 mars(vont célébrer la journée internationale des femmes au centre culturel Charlie-Chaplin (place de la Nation). Les maîtres mots de l'événement seront la rencontre, le partage, les droits.

Les femmes vaudaises invitées à s'exprimer et faire la fête

Au programme :

Repas partagé de 11h30 à 13h30. Chacun apporte quelque chose (plat, fromage, dessert ou boisson).

Théâtre à 14 h : "Médée" pièce de la Nième Compagnie, jouée par des Vaudaises.

Ateliers thématiques : de 15h à 16h, violences familiales, précarité et isolement aujourd'hui ; de 16h à 17h, violences familiales, féminisme et droits des femmes.

Animations et espace forum pour s'informer, de 15h à 17h : l'accompagnement social, l'emploi et la formation des femmes, la justice et les droits.

Concerts et danses de 17h à 19h.

Une garderie est organisée (inscription sur place).

Gams, une association à l'écoute des femmes excisées

Dernière née des associations vaudaises de défense des droits des femmes, le Groupe pour l'abolition des mutilations sexuelles (Gams) a pris ses quartiers à l'espace Fraction.

Catherine Trarza (notre photo), engagée dans la lutte contre l'excision depuis la fin des années 60, y reçoit des femmes, fait un travail de sensibilisation et dispense des formations auprès des personnels de santé. Elle-même, d'origine malienne et issue d'une ethnie qui excise, a subi cette mutilation dans l'enfance. Dès lors, elle a dit non pour les autres. "*Il importe de réfléchir sur les bons et les mauvais côtés des traditions,* dit-elle. *Les mutilations sexuelles, excisions ou infibulations visent uniquement à contrôler la sexualité féminine. Elles peuvent avoir de graves conséquences : mort par hémorragie, infections, douleurs pendant les rapports sexuels, accouchements difficiles…*". Si l'on constate en France le quasi-abandon de ces pratiques – le renforcement de la loi, les procès et le travail des associations y sont pour quelque chose – si la tendance est à la baisse également dans les pays d'origine (en Afrique, 18 pays sur 28 ont voté des lois contre l'excision), reste un risque latent : *"Pour la fille qui est préservée ici, il peut suffire d'un séjour au pays…"*, alerte Catherine Trarza.

On estime qu'il y a aujourd'hui en France près de 53 000 adultes excisées. Parmi elles, un certain nombre ignorent encore qu'il existe un protocole de chirurgie réparatrice, remboursé depuis 2003. Et combien savent qu'elles peuvent porter plainte jusqu'à 20 ans après leur majorité ? F.M

Pratique : Gams à l'espace Frachon, 3 avenue Maurice-Thorez, permanence les 2e et 4e mercredis du mois, de 15h à 17h. Tél. 06 07 89 48 62.

Médiévaulx met le centre-ville au Moyen Age

L'ASSOCIATION des commerçants Centre Vie propose la deuxième édition de Médiévaulx, une journée d'animations tout public sur le thème du Moyen Age. C'est ainsi que toute la journée, de 9h à 18h, le centre-ville sera animé avec des saynètes, des démonstrations de bataille et de musique. Au programme encore : une ferme pédagogique sur les esplanades du lycée Doisneau et de l'Hôtel de Ville, des promenades en poneys, un mystérieux château manège, des jeux d'antan avec la ludothèque, un marché médiéval le long de la rue Emile-Zola, un spectacle de marionnettes avec des séances à 11h, 12h, 14h30, 15h30 et 16h30 et, salle Edith-Piaf au 3 rue du Mébout, un spectacle de danses moyenâgeuses par l'atelier Gagarine. Le meilleur déguisement sera récompensé par deux repas gastronomiques.

Pratique : Médiévaulx, samedi 6 mars toute la journée. Rue Emile-Zola fermée aux véhicules, de 6h à 20h. Rue Condorcet (côté Lycée), esplanade de l'Hôtel de Ville et esplanade du lycée Doisneau interdites au stationnement. Association des commerçants Centre Vie, 25 rue Condorcet. Tel : 04 78 80 64 44.

DIM7MAR

Marché bio

Rendez-vous sur l'esplanade devant l'accueil du Grand Parc de Miribel-Jonage de 9h à 13h. Grand Parc : 04 78 80 56 20. www.grand-parc.fr

Pharmacie de garde

Mme Chamoux, 37 avenue De-Lattre-de-Tassigny à Bron. Tel : 04 72 37 25 24.

LUN8MAR

Hommage aux femmes

Hommage sera rendu aux femmes à 18h avec le dévoilement d'une plaque Elsa-Triolet à l'entrée du parc du même nom et une réception en l'honneur des femmes bénévoles et responsables d'associations vaudaises et chefs d'entreprises au cinéma Les Amphis (rue Pierre-Cot).

Mais aussi...

Point information diabète

Accueil individuel ou accompagné, informations, conseils… Une diététicienne et un médecin endocrinologue tiennent une permanence organisée par la mairie les lundis de 15h à 19h. Il ne s'agit pas d'une consultation médicale mais d'un échange sur le diabète et d'un accompagnement dans le suivi de cette maladie. La prestation étant gratuite, elle est réservée aux Vaudais.

Pratique : à l'espace Frachon, 3 avenue Maurice-Thorez. Prendre rendez-vous au service municipal de la Santé au 04 72 04 80 33.

8/12 MARS

Une semaine pour s'entendre

INFORMATION et prévention sont au menu de la Journée nationale de l'audition, journée qu'Elixir Audition étend à une semaine, du 8 au 12 mars, en se mettant à la disposition du public pour informer, conseiller et réaliser gratuitement des bilans auditifs. Avec pour thème, cette année "baladeurs numériques : quels risques pour l'audition ?", c'est aux plus jeunes que cette prévention s'adresse plus particulièrement. *"S'ils sont 90 % à avoir conscience que l'écoute trop forte d'un baladeur abîme leur audition, ils ne font rien"*, regrette Pascal Perrin d'Elixir Audition, qui compte les sensibiliser sur les risques. Car les jeunes restent une cible encore mal informée des risques de l'écoute abusive des baladeurs numériques et autres MP3 dont les ventes ont explosé. Des jeunes qui risquent une perte partielle ou totale de l'ouïe, en écoutant leur baladeur à plein volume plus d'une demi-heure par jour pendant cinq années. Alors, premier conseil, laisser l'oreille se reposer un peu et diminuer le volume. Et pour tous, une semaine d'information et de conseils à saisir du coin de l'oreille.

Pratique : Elixir Audition, 39 rue de la République. Tél. 04 78 80 16 31.

Mais aussi...

Visite de quartier du maire

Aux Noirettes, rendez-vous à 10h à l'angle du chemin de la Ferme et de la rue Louis-Michoy.

Collecte des Restos du cœur

Toute la journée au supermarché Carrefour des Sept-Chemins.

Biennale de la danse : 1re répétition

Top départ pour tous ceux qui souhaitent participer à la biennale. Rendez-vous au centre social et culturel Peyri (rue Joseph-Blein) de 10h à 13h, pour la première répétition de danse et de musique. Dès 10 ans.

Stage de danse africaine

Prochain stage de la compagnie Itchy Feet les 6 et 7 mars avec Seydou Boulé. Studio de danse de La Soie, avenue Carmagnole-Liberté.

Contact : Cécile au 06 26 53 14 19.

Stages de découverte yoseikan training et body karaté

La Ligue du Lyonnais de karaté organise ces stages d'initiation et de découverte de 14h à 16h30 au gymnase Blondin (rue Robespierre). Gratuit et ouvert à tous, il sera dirigé par Angéla Alfano en body karaté et Mitchi Mochizuki en yoseikan-training. Contacter la responsable de la commission, Aline Martinez. Tél. 06 13 77 85 76. aline.vaulxmag@free.fr

Boules

Coupe Humbert : un 16 quadrettes 3e et 4e division promo par poules organisé par l'association bouliste de Bron au boulodrome A. Flachet 40 rue Jules-Verne à Bron, le 6 mars à partir de 8h. Tel : 04 72 37 46 57.

Concert

L'association musicale de Vaulx-en-Velin présente la chorale "Les Ans Chanteurs" et le groupe de danses de l'ASLRVV en concert à 15h, salle Victor-Jara (esplanade Duclos). Paf : 5 euros (gratuit pour les - de 15 ans). A l'entracte, une tombola sera organisée au profit du Secours populaire.

Renseignements au conservatoire de musique classée, 55 rue de la République. Tél. 04 78 79 51 41.

Journée portes ouvertes au lycée Doisneau…

Cette journée aura quelque chose de particulier : en plus des visites et présentations, le lycée lance un projet fédérateur, pour construire une maison éco-citoyenne, baptisée Ecome Vaulx, au sein de l'établissement.

Pratique : au lycée Doisneau, esplanade du Lycée, de 9h à 12h.

…A l'Ecole d'architecture…

Découvrir l'école, les projets d'étudiants, les cursus et les inscriptions. Séances d'information (amphithéâtre) à 10h30, 14h, 15h30.

Pratique : de 10h à 17h. Ecole nationale supérieure d'architecture de Lyon (Ensal) 04 78 79 50 50 - ensal@lyon.archi.fr

…Et à l'école Boisard

L'école de production Boisard prépare aux CAP et bac pro dans les métiers d'art, l'automobile, le bâtiment et l'industrie. Une journée pour visiter les ateliers, les 6 et 27 mars.

Pratique : de 9h à 14h. 148, avenue Franklin-Roosevelt. Tél. 04 72 05 68 39. www.ecoleboisard.com

8/21MAR

Printemps des poètes

A L'OCCASION de la manifestation consacrée à la poésie, les bibliothèques ont concocté un programme spécial. Du 8 au 21 mars, la bibliothèque Perec (rue Louis-Michoy) accueille une exposition de travaux confectionnés lors des ateliers de "Création de livres-objets poétiques". Le 11 à 18h30, place à une soirée lecture, à la bibliothèque Paul-Eluard (pôle culturel du Bourg, 55 rue de la République). Timothée Laine, de l'Art et le Temps dit des textes de littérature contemporaine iranienne. Deux femmes sont à l'honneur : Foroukh Farrokhzâd et Zoyâ Pirzâd. Roland Tixier s'adresse, quant à lui, aux plus jeunes, dès 6 ans, le 17 mars à 14h30 avec "La valise mystérieuse", présentée à la bibliothèque Perec. Le 26 à 18h30, les lectures se font savoureuses, toujours à Perec. Dédiées à la cuisine, elles sont mitonnées avec l'association "Dans tous les sens".
Renseignements au 04 72 97 03 50.

VEN12MAR

John et Joe aux Amphis

LA COMPAGNIE Luca Théâtre, en résidence au centre Charlie-Chaplin, sera aux Amphis (rue Pierre-Cot), le 12 mars à 20h avec la pièce John et Joe, un acte burlesque d'Agota Kristof mis en scène Laurent Vercelletto. Représentation en collaboration avec le centre social Lévy. Participation : 1 euro.

SAM13MAR

Soirée espagnole avec Culture Elles

APRÈS avoir effectué plusieurs voyages en Afrique, en Inde et dans les îles des Dom-Tom, l'association Culture Elles propose cette année l'Espagne comme destination d'une soirée spéciale. Avec, au programme, des musiciens et chanteurs espagnols (flamenco, gipsy), des danseuses de flamenco, sévillane, rumba et salsa, un repas, un karaoké et une soirée dansante.
Pratique : à partir de 17h, salle Victor-Jara, esplanade Duclos. Participation aux frais 15 euros adhérents, 18 euros non adhérents, 10 euros moins de 10 ans. Préventes auprès de Culture Elles à l'espace Fraction, 3 avenue Maurice-Thorez. Tél. 06 18 41 30 33.

Ouverture de la pêche à Courtenay et Arandon

LA PÊCHE ouvre dans une grande partie de la France et à Courtenay et Arandon aussi. A une heure de Lyon, se trouve cet ensemble de loisirs de plein air. Un site naturel de 42 hectares avec trois étangs ouverts à la pêche pour les habitants de Bron, Givors, Pierre-Bénite, Vaulx-en-Velin et Vénissieux, regroupées dans le Syndicat intercommunal pour les vacances et les loisirs (Sival) propriétaire de cet ensemble. Un empoissonnement de plus de 4 tonnes en carpes et brochets a été réalisé. Les cartes de pêche sont vendues à la journée (4,80 euros) ou à l'année (26 euros). Courtenay et Arandon est aussi ouvert à tous pour la promenade, le pique-nique, l'observation de la nature (en particulier des oiseaux).
Pratique : renseignements à l'Hôtel de Ville, place de la Nation. Tél. 04 72 04 80 80.

Un réseau d'habitants pour des projets

LE GRAND PROJET de Ville (GPV) a mis en place un réseau d'échanges entre les habitants de Vaulx et ceux de Saint-Fons et d'Oullins. Après une visite à la Maison des Jeux à Saint-Fons et la découverte des Amap à Vaulx, Vaudais et Sainfoniards se rendront dans le quartier de La Saulaie à Oullins, le 13 mars, à la rencontre d'une association qui met en place des actions envers les jeunes. Un échange de savoirs et de pratiques avec l'idée de s'inspirer de ce qui se fait ailleurs pour innover ici.
Pratique : pour participer à ce réseau, contacter Ychem Sallouh au GPV, rue Emile-Zola. Tél. 04 37 45 11 41.

9/11MAR

Repas des têtes blanches
Tous les retraités de 70 ans et plus, ainsi que leurs conjoints, sont invités au traditionnel repas de l'amitié les 9 et 11 mars à 12h au centre culturel Charlie-Chaplin. Renseignements au service municipal des Retraités au 04 72 04 78 40.
Classes en zéro
Les classes en zéro se réunissent mardi 9 mars à 20h à la salle du Bourg pour préparer la fête des classes qui aura lieu le 12 septembre. Contact : Marcelle Perrin, présidente des classes en zéro, au 06 09 91 99 21.

13/14MAR

Une batucada aux sonorités vaudaises

CRÉÉE il y a un an, au lancement d'A Vaulx Jazz 2009, la batucada "Batuc à Vaulx" ne demande qu'à prendre sa vitesse de croisière. Pourquoi alors ne pas venir grossir les rangs de ce spectacle déambulatoire ? C'est l'espoir que les initiateurs caressent, pour qui "plus la batucada bat son plein, plus elle fait sens". Alors ceux qui aiment les percussions, sans forcément en avoir la maîtrise, sont fortement attendus pour participer à la master class animée par Arnaud Mossetti, percussionniste à l'origine du groupe "Les haricots noirs".
Pratique : les 13 et 14 mars, salle Jean-Moulin. Association musicale : 04 78 79 51 41.

13/17MAR

La semaine de la santé mentale

LA 21e ÉDITION d'information sur la santé mentale dans le Rhône va donner lieu à une série de conférences dans plusieurs villes. A Vaulx deux dates sont à retenir. Le 18 mars à 20h, le docteur Furtos interviendra pour parler des *"impacts du contexte social et économique sur la santé mentale"* au cinéma Les Amphis, rue Pierre-Cot. Cette conférence est accessible à tous. **Contact :** Myriam Venet : 04 78 80 51 72 et 06 63 93 48 67. Le 23 mars, l'information portera sur la maladie d'Alzheimer. Un débat suivra la projection du film "Chez soi" autour du thème : "Comment vivre avec la maladie d'Alzheimer". Cette rencontre ouverte à tous aura lieu de 14h à 16h30 salle Edith-Piaf, rue du Mébout. **Contacts :** Claire Helly au 06 70 11 99 00. Malika Achkouk au 06 20 33 18 39. Jeanine Clémençon au 04 72 04 78 40. Le programme complet sur www.adesr.asso.fr

LUN15MAR

Résistances et Déportations

C'EST tout un projet dédié aux mémoires des Résistances et des Déportations. Un projet porté par l'association des Amis de la fondation pour la mémoire de la Déportation du Rhône qui organise une soirée-débat. Ce débat sera animé par Stéphane Hessel, ancien Résistant et Déporté, sous la présidence de Maurice Luya, ancien Résistant et Déporté et Anne Sizaire, auteur du livre "Les roses du mal, Résistants allemands au nazisme". Plusieurs établissements scolaires, dont Anatole-France et Pierre et Marie-Curie, sont impliqués dans le projet de l'AFMD qui donne lieu à différentes manifestations autour de cette thématique tout au long de l'année. Associations et structures vaudaises sont également partie prenante. Jean Sintes, membre de l'AFMD souligne *"l'importance d'avoir une vision plurielle de l'histoire"*. Car, comme le raconte Anne Sizaire dans son livre, la Résistance des Allemands anti-nazis *"fut une Résistance inconnue, oubliée, occultée, méprisée…"*. Tout comme fut longtemps passé sous silence le sort des tziganes européens, exterminés pendant la seconde guerre mondiale, ou celui des Noirs déportés car impliqués dans la Résistance et à qui Serge Bilé rend hommage dans son livre "Noirs dans les camps nazis". **Pratique :** le 15 mars à 17h à l'amphi du lycée Doisneau (esplanade du Lycée). afmd.69@orange.fr

MER10MAR

Boules
Coupe des Vétérans Décinois : un 16 quadrettes vétérans 3e et 4e divisions loisir système Aurard, le 10 mars à partir de 8h30 au boulodrome de Décines, 30 rue Paul-Bert. Tél. 04 78 49 85 06.
Hippisme
Hippodrome de La Soie. Mixte régional (entrée gratuite en semaine). Journée des petits : atelier maquillage et pansage, goûter, visite des écuries entre 15h et 17h (inscription dans le hall). Tirage au sort pour des places de cinéma dans le cadre du cycle "Jazz au cinéma" programmé par Pathé Carré de Soie.

JEU11MAR

Sortie montagne de l'astres
Chamrousse (38). Départs à 7h devant le Palais des sports, au Village, devant le stade Jordao et à La Côte. Renseignements et inscriptions à l'astres, Espace Fraction, 3 avenue Maurice-Thorez. Tél. 04 78 80 78 09.
Conférence à l'école d'architecture
"Architecture et design le long de 18 routes touristiques nationales en Norvège", c'est une exposition, jusqu'au 21 mars à Archipel, centre de culture urbaine (21 place des Terreaux, Lyon 1er) et c'est une conférence à l'école d'architecture.
Pratique : à 18h à l'amphi de l'Ecole nationale supérieure d'architecture de Lyon (Ensila), 3 rue Maurice-Audin. Tél. 04 78 79 50 50.

DIM14MAR

Prix cycliste de la Ville de Vaulx

LE VÉLO CLUB de Vaulx-en-Velin organise le prix de la Ville Souvenir Christian Vairo. Cette épreuve FSGT est ouverte aux licenciés FFC et Ufolep. L'épreuve se court sur un circuit de 2,3 kilomètres, tracé dans la zone industrielle Est. Départ et arrivée s'effectuent rue Francisque-Dumont. Le port du casque est obligatoire. Deux courses sont proposées en fonction des catégories. Le rassemblement pour les catégories 3 FSGT, 2 Ufolep, 5 FSGT et 4 Ufolep est fixé à 12h30. Les catégories 1 et 2 FSGT, 1 Ufolep, Pass FFC, 4 FSGT et 3 Ufolep sont appelées à 15h. Tarif : 6 euros avec boisson, sur présentation de la licence. Les concurrents doivent être couverts par une assurance cyclistes. Tél. 04 78 80 15 63.

Mais aussi...

Elections régionales
Premier tour des élections régionales. Les bureaux de vote sont ouverts de 8h à 19h.
Pharmacie de garde
MM. Vonfeld et Perraud, pharmacie de l'Hôtel de Ville, 10 rue Maurice-Audin à Vaulx-en-Velin. Tel : 04 78 80 63 80.

Mais aussi...

Visite de quartier du maire
Au Village, rendez-vous à 10h à l'angle des rues Lamartine et Duclos ; à 11h devant la résidence Le Paradis rue Marcellin-Berthelot.

MER17MAR

Promenade dans les Vallons du Lyonnais
Le service municipal des Retraités propose une sortie dans les Vallons du Lyonnais. Du nouveau théâtre-musée de Guignol de Brindas à la maison des "Blanchisseurs" de Grézieu-la-Varenne, un patrimoine riche à découvrir. Tarif : 26 euros.
Contact : service municipal des Retraités, 41 avenue Gabriel-Péri. Tél. 04 72 04 78 40.

JEU18MAR

Sortie montagne de l'ASLRVV
Les Glières (74). Départs à 7h : Palais des sports, au Village, stade Jomard et à La Côte. ASLRVV, espace Fraction, 3 av. Thorez. 04 78 80 78 09.

VEN19MAR

Cessez-le-feu en Algérie
Commémoration du cessez-le-feu en Algérie à 18h au Monument aux Morts, rue de la République.

SAM20MAR

Vide grenier à Fraction
A partir de 9 h sur l'esplanade Jacques-Duclos. Né d'une initiative citoyenne, il est porté par l'association Le Lien avec Médiactif et le GPV.
Contact : espace Fraction, 3 avenue Maurice-Thorez. Tél. 04 72 04 94 56.
Visite de quartier du maire
Au Pont des Planches, rendez-vous à 10h à l'angle des rues de la Chavassonnière et Sakharov.

DIM21MAR

Elections régionales
Deuxième tour des élections régionales. Les bureaux de vote sont ouverts de 8h à 19h.
Pharmacie de garde
Mme Coste Gros, pharmacie du Mas, centre commercial Mas du Taureau, rue Louis-Michoy, Vaulx-en-Velin.
Tel : 04 78 80 67 01.

SUR LE WEB

Retrouver l'ensemble de Vaulx-en-Velin Journal sur Internet, avec une information actualisée et un retour sur les événements vaudais. Dès le 3 mars, la cérémonie en hommage au groupe Manouchian et les photos des Trophées de Robotiques. Mais aussi l'agenda complet des activités, sorties, conférences… et les portraits des Vaudais qui font la ville depuis 2003.
www.vaulx-en-velin-lejournal.fr

Century 21

CENTURY 21 S.A.T.
86 rue de la République
69120 VAULX EN VELIN
04 78 79 59 60
ag2386@century21france.fr
www.century21.fr

ACHAT - VENTE
LOCATION
GESTION
SYNDIC

PROGRAMME NEUF
Maison de standing
à basse consommation d'energie !

Les Jardins de Marie
Vaulx village

Profitez du prêt à taux à 0%, pass foncier et TVA 5.5%...
Maison de qualité clé en main avec un jardin pré-planté.

Prestations : panneaux solaire,isolation thermique
renforc e,double vitrage et mat riaux de qualit ..

Estimation gratuite sous 48h

VILLAGE APPARTEMENTS

- Studio au village, copro 2007, idéal 1er achat, frais notaire réduit. Prix : 79 000 €
- Studio au village, copro 2007, idéal 1er achat, frais notaire réduit. Prix : 85 000
- T3 au 1er/4 étages d'un petit immeuble, 2 chambres, balc, prévoir travaux. Prix : 88 640 €
- Au coeur du village T3, séjour, cuisine avec 2 chambres, balcon. Prix : 118 000 €
- Dans copro arborée et fermée, joli T3 avec 2 chambres, balcon. Prix : 107 000 €
- Ds copro sympa T4 avec séjour, cuisine, 3 chambres et garage. Prix : 118 000 €
- Rue de l'Egalité, T4 avec séjour dble, cuisine éq, 2 chbres, dble vitrage. Prix : 125 000 €
- Entrée du village, zone franche, T3 de 55m² en TBE, séjour, 2 chambres, balcon, cave. Prix : 119 000 €
- Village ds copro arborée et fermée, T3 en TBE, 2 ch, balcon, cave. Prix : 122 000 €
- Village résidence arborée et fermée, T4 en TBE poss 3 chambres, séj dble, cuisine équipée, balcon, cave. Prix : 132 000 €
- Village résidence arborée et fermée au 1er/4 étages, T4 en TBE poss 3 chbres, séjour dble, cuisine équipée, balcon, cave. Prix : 139 000 €
- Coeur Village, 1er étage de maison (peu ou pas de charge), T3 66m², séj + cheminée, cuisine éq, 2 ch, terrasse 25m², local 20m² et 2 caves, garage. Prix : 149 000 €
- Village rue A. France T5 de 80m², double séjour, 3 chambres, sdb, cave. Prix : 185 000 €

CENTRE APPARTEMENTS

- T3 de 60m² rdc surélevé en zone franche, 2 ch, nbrx rangements, cellier. Prix : 88 000 €
- T3 de 58m² avec 1 chambre, dble séjour, nbreux rangements, cellier. Prix : 89 000 €
- T4 de 70m² au 1er ds zone franche, prévoir trx, dble séjour, 2 ch, dble vitrage. URGENT. Prix : 92 000 €
- T4 de 70m² au 3e dans zone franche, dble séjour, 2 ch, double vitrage. Prix : 108 000 €
- T3 de 74m² proche centre, 2 ch, cuisine, séj, coin repas, parking, balcon. Prix : 113 000 €
- T4 de 74m², séjour dble, 2 chbres, cuis équipée, balcon/véranda, garage. Prix : 118 000 €
- T4 la Godille de 88m² en TBE, 3 ch, séjour, coin repas, cuisine éq, balcon. Prix : 125 000 €
- Exclusivité 32 AV DIMITROV 4e/5 étages, T4 de 77m², 2 chambres, dble séjour, terrasse. Prix : 126 000 €
- T6 : séjour, 4 chambres, dble séjour, cuisine, grand balcon. Prix : 128 000 €
- T4 de 80m² en très bon état, séjour, 3 chbres, balcon, garage. Prix: 129 000 €
- T5 de 83m², séjour, 4 chambres, cuisine équipée, balcon. Prix : 129 000 €
- AV DIMITROV T4 88m², séjour, 3 ch, 1 terrasse, parking en sous-sol. Prix : 129 000 €
- Proche mairie T4 88m² ds immeuble refait, séj, cuis éq, 3 ch, 1 terrasse, gge. Prix : 149 000 €
- VILLAGE excellent état, petit immeuble de 2 étages, T4 de 83m², 3 ch, 2 balcons, garage, place de parking. Prix : 164 000 €
- T5 en excellent état de 99m², 4 ch, cellier, cave et place de parking, terrasse. Prix : 149 000 €
- DIMITROV T4 de 90m², 3 ch, séjour, cuisine, terrasse, cave, très bon état. Prix : 138 000 €
- TONY GARNIER T4 de 90m² avec 3 chambres, séjour, terrasse, gge, cave, TBE. Prix : 164 000 €
- PLEIN CENTRE T6 de 120m² avec 4 chbres, dble séjour de 35m², cuisine éq, 3 terrasses dont 1 de 40m², garage, cave. Prix : 185 000 €

MAISONS ET TERRAINS

- Terrain de 250m² constructible (poss 95m² hab hors garage) en zone franche et pavillonaire. Prix : 108 000 €
- Maison au village, 4 ch, cuisine meublée, terrain 300m² environ. Prix : 225 000 €
- Maison pp de 80m² (poss agrand) TBE, 2 ch, séjour + cheminée, gde sdb avec douche et baignoire, véranda sur 400m². Prix : 235 000 €
- Maison plain pied centre ville en zone franche bon état, 3 chambres, cuisine équipée, grand garage et cave, terrain 600m². Prix : 275 000 €
- Maison au village de 105m² avec 4 chambres, séjour double, cuisine équipée, sous-sol de 100m² sur terrain de 500m². Prix : 265 000 €
- Maison au village de 99m² en très bon état, 3 ch, séjour dlbe, cuisine éq, sur terrain de 500m². Prix : 265 000 €
- Maison au village, 100m² hab, 4 chambres, séjour, garage, terrain 500m². Prix : 279 000 €
- Maison Village récente 2005, 3 ch, terrain 270m². Prix : 234 000 €
- Maison village possibilité de 160m² sur terrain de 614m², 3 chbres, dble séjour, un puit. Prix : 295 000 €

RILLIEUX-LA-PAPE

- T3 dans copro arborée, superbe vue, 2 ch, cuis indép, balc. Prix : 114 000 €
- T3 traversant ds petit immeuble au 2e étage, 2 chambres, balcon fermé. Prix : 123 000 €
- Ds résidence de 4 étages, superbe T5 de 120m², 4 ch, séjour de 40m², balcon, poss garage. Prix : 195 000 €

AUTRES

- Garage fermé ch des Plates. Prix : 5 980 €

Vous aurez toujours une bonne raison de nous préférer.
Chaque agence est Juridiquement et Financièrement indépendante

Les petites annonces ne pouvant faire l'objet de vérifications systématiques, elles sont publiées sous la seule responsabilité de leurs auteurs.

SERVICES

• Débarrasse palettes, bois divers sauf aggloméré. Tel : 06 08 58 57 40.
• Propose échange de services. Renseignements au 06 78 21 67 64 ou e.mail caracha@hotmail.fr
• Dame sérieuse diplômée auxiliaire de vie cherche à s'occuper de personne âgée 2 ou 3h par jour. Tel : 04 78 80 88 19 le soir après 18h.
• Dame sérieuse cherche à faire des ménages. Tel : 04 78 80 72 14 ou 06 73 38 40 18.
• Cherche à faire tous travaux ménagers, promenade de chiens, particuliers et professionnels. Tel : 06 21 48 13 14.
• Assistante maternelle secteur du Grand Bois a 3 places disponibles à plein temps pour enfants – de 2 ans. Tel : 04 37 45 02 43 ou 06 34 40 18 50.
• JF sérieuse cherche à garder des enfants à domicile en période de vacances scolaires. Tel : 06 12 91 42 85.

MEUBLES / MÉNAGER

• Vds cuisine incorporée. Prix : 350 euros. Tel : 04 78 82 02 00.
• Vds canapé + fauteuil en velours vert foncé et bois massif + TV/DVD. Prix : 70 euros le tout. Tel : 06 61 37 98 60.
• Vds chaise rustique + porte revues + pare douche pour baignoire, en bon état. Prix intéressants. Tel : 06 69 55 31 28.

VÉHICULES

• Vds batterie diesel pour C2/Punto/Focus/Clio/Megane/206/Fiesta/Golf/Corsa/Scenic. Prix : 20 euros. Tel : 06 10 09 05 13.
• Vds plaquettes de frein arrière + filtre à air neuf pour Citroën BX. Prix : 25 euros. Tel : 04 72 37 49 81.
• Vds 205 diesel dans l'état avec petites réparations à effectuer. Prix : 500 euros. Tel : 04 78 01 06 68 après 17h.
• Vds Laguna 2.2L turbo D, an 98, toutes options, courroie distribution neuve, embrayage neuf, en très bon état, 240 000km. Prix à saisir : 1 400 euros. Tel : 06 17 02 53 44.
• Vds Peugeot 206 essence S16 grise, an 2001, non fumeur, 87 000km, pièces neuves. Prix : 4 900 euros. Tel : 06 13 45 03 50 ou 04 78 04 06 68.
• Vds Dacia Logan 7cv Ambiance, 7 700km, sous garantie, 7 pl, toutes options. Prix : 11 000 euros. Tel : 06 12 37 61 27.

DIVERS

• Vds lots de cartes World of Warcraft neuves à échanger, jouer ou collectionner ; Plusieurs lots sont disponibles. Prix : 5 euros les 100 cartes. Tel : 06 85 12 71 86.
• Vds lots 20 paquets de cartes Duel Masters neufs, à échanger, jouer ou collectionner + un kit starter. Prix : 15 euros. Tel : 06 85 12 71 86.
• Vds lots de cartes Batman, Spiderman (VS Syst.) neuves à échanger, jouer ou collectionner ; Plusieurs lots sont disponibles. Prix : 5 euros les 100 cartes. Tel : 06 85 12 71 86.
• Vds appareil photo argentique, 24x36, Zenith, avec zoom, téléobjectif, objectifs 50, filtre, sacoche. Très bon état. Prix : 50 euros. Tel : 06 85 12 71 86.
• Vds ordinateur complet Packard Bell + écran plat Sony + clavier + tour + souris. Prix : 390 euros. Tel : 06 12 91 12 85.
• Affaire : console de jeux Playstation 1 + nombreux accessoires + très nombreux jeux. Excellent état. Faire offre. Tel : 06 28 34 13 91.
• Vds lampadaire halogène bois et métal, tête orientable, excellent état. Prix : 20 euros. Tel : 06 59 31 81 77 après 17h.
• Vds DVD vierges marque Sony RW-(erreur lors de l'achat). Prix : 12 euros à débattre. Tel : 06 71 86 02 96.
• Vds jolies robes orientales de soirée, différents modèles, différentes couleurs avec possibilité chaussures assorties. Prix : de20 à 40 euros. Tel : 06 27 21 93 27.
• Vds robe de mariée, très belle avec manches brodées et traîne + chaussures. Prix : 120 euros. Tel : 06 27 21 93 27.
• Vds robe de mariée avec broderie et perles, T38, sans voile. Prix : 230 euros à débattre. Tel : 06 71 86 02 96.
• Vds blouson cuir femme, très bon état, T40. Prix : 40 euros. Tel : 06 71 86 02 96.
• Vds step. Prix : 15 euros. Tel : 06 71 86 02 96.
• Vds jouet poussette. Bon état. Prix : 15 euros. Voiture Barbie bleue : 5 euros (manque vitre pare-brise), et voiture Barbie rose : 8 euros. Tel : 06 71 86 02 96.

IMMOBILIER VENTE

• Vds appartement T5 de 96m² à Feyzin, séjour, 4 chambres, cuisine équipée, cave + garage, huisserie et volets neufs. Résidence fermée. Prix : 140 000 euros. Tel : 06 14 87 23 53.
• Vds garage au 3 chemin des Barques 5 500 euros + garage chemin de la Godille 5 500 euros. Tel : 06 30 00 16 13.
• Vds maison de 160m², séjour double avec cheminée, 4 chambres, bureau, cuisine équipée, 2 pièces d'été, 2 sdb, sur terrain de 747m² clos et arboré. Prix : 330 000 euros. Tel : 06 86 23 09 68.
• La Rize, dans lotissement calme, belle maison en bon état, rdc + 1er étage, 4 chambres, cuisine entièrement équipée, chauffage gaz, terrain 288m² avec cerisier et figuier. Prix : 235 000 euros à débattre. Tel : 04 78 96 91 28.

IMMOBILIER LOCATION

• A louer garage chemin des Rames. Location : 75 euros + charges. Tel : 04 72 04 67 57.

ANIMAUX

• Vds poissons saulosi et maingano, taille de 6 à 8cm, couleur bleue. Prix : 5 euros. Tel : 06 11 24 01 69.
• Athos, fox terrier à poil dur L.O.F. cherche fiancée pour portée. Tel : 06 08 58 57 40.
• Vds bébé cobaye de 7 semaines, 1 mâle caramel/blanc, 1 mâle marron chiné noir, 1 femelle saumon. Prix : 15 euros l'un. Tel : 04 78 80 73 64.
• Vds couple calopsittes, année 2009, élevés à la main, parle, très social, mâle gris et femelle blanche. Prix : 60 euros. Tel : 06 15 99 97 82.

VACANCES

• Vds maison à 15km de Alger à Baraki avec rdc + étage + dépendance sur 400m² de terrain. Tel : 04 72 04 09 19 ou 06 10 73 60 86.

RHONE SAONE habitat

A VENDRE
VAULX EN VELIN
centre ville
2, rue Lounes Matoub
T3 NEUFS
156 000*€ garage compris
T3 NEUFS
199 000*€ 2 garages compris
* TVA à 5,5% sous conditions de ressources.
04 26 59 05 24
06 63 39 16 78

QUALIVERRE
MIROITERIE DIDIER
Fourniture et pose de tout type de verre.
Remplacement de fenêtre (neuf et rénovation).
Châssis PVC/Aluminium/Acier sur mesure.
59, avenue du 8 mai 1945 à Vaulx-en-Velin
Tél : 04 78 80 96 37 - Fax : 04 78 79 00 97
npailleux-qualiverre@orange.fr

L'habitat relationnel
MOBILIS
ESTIMATION GRATUITE
● Secteur Carré de soie/Décines, appt 78 m², 3 ch, cuisine éq, sdb, wc, dégagement, terrasse, terrain clos et arboré, 2 pl de parking. Prix : 219 000 € FAI.
● Maison au Carré de soie, 112 m², 4 ch, séjour, cuisine US, nbx rangements, cellier, 2 salles de bain, sur terrain 100 m². Prix : 279 000 € FAI.
06 84 74 53 36
www.mobilis-home.com

GROUPE INITIATIVES CITOYENNES

Retraites : un enjeu de société

Nicolas Sarkozy a confirmé son obstination à réformer le système des retraites, lors du sommet social du 15 février. Même si le contenu de cette contre-réforme n'est pas encore connu, différentes pistes de régression sont dessinées. Les deux plus importantes sont l'allongement de la durée de cotisation et le recul de l'âge légal du départ à la retraite.

Cela s'ajoute aux nombreux coups portés aux droits du plus grand nombre : le passage en "fin de droits" d'un million de chômeurs cette année qui va les laisser sans ressource ; une réduction des effectifs de la Fonction publique et en particulier de l'Éducation nationale, immense "plan social" public ; la chasse aux "sans-papiers" ; la multiplication des fermetures d'entreprises de grands groupes qui font des profits immenses (Philips à Dreux, Total à Dunkerque) ; la poursuite de la contre-réforme Bachelot qui liquide des hôpitaux…

Sur tous ces fronts, des résistances se développent, comme celles des ouvriers de Total, des travailleurs sans-papiers en lutte pour leur régularisation, des enseignants, élèves et parents…

S'agissant des retraites, on ne peut que refuser ces nouvelles attaques. Les pensions de retraite sont déjà si basses ! Le recul de l'âge légal de départ ou l'allongement de la durée de cotisation aurait comme autre conséquence, notamment compte tenu de la situation globale de sous-emploi, la baisse du niveau des pensions, ce qui est inacceptable.

Pourtant, la productivité n'a jamais été aussi forte. Et le temps de vivre hors travail est une avancée considérable de civilisation.

Nous défendons le départ à la retraite à 60 ans à taux plein. Car d'autres choix sont possibles pour assurer le financement des pensions pour l'ensemble des salariés. Ils nécessitent une autre répartition des richesses. Au cours des dernières décennies, la répartition entre revenus du capital et rémunération du travail n'a cessé de se déplacer en faveur des premiers. L'enjeu principal est bien là.

Le débat sera lancé officiellement par le gouvernement en avril pour déposer un projet de loi en septembre ; d'ici là, il faut organiser les résistances. Les organisations syndicales annoncent une journée de grève et de manifestation le mardi 23 mars.

Plus globalement, un cadre unitaire a commencé à réunir organisations syndicales, associations comme Attac, formations politiques de gauche, pour envisager les alternatives à construire, un peu à l'image de ce qui a été réalisé pour La Poste. Face à un tel enjeu de société, une grande démarche populaire est nécessaire, au-delà des clivages habituels entre mouvements sociaux, politiques ou citoyens.

Alain TOULERON
elus.ic@vaulx.sitiv.fr

GROUPE COMMUNISTE

Tous ensemble

Il est grand temps d'organiser tous ensemble l'offensive pour défendre de vraies solidarités en matière d'emploi, de formation, de protection sociale et de retraite, de droits des salariés dans les entreprises. C'est l'objectif des élections régionales du 14 mars, comme de la journée d'action syndicale du 23 mars.

Gouvernement et MEDEF attaquent sur tous les fronts y compris en prenant prétexte de la crise. La crise est d'abord le résultat des choix capitalistes ultra-libéraux du gouvernement, de la commission européenne, de la course sans fin aux profits financiers : 380 000 emplois industriels détruits l'an dernier ; chômage en augmentation de 16% sur un an, sa durée s'allonge; de nombreuses PME ferment ou sont fragilisées par la politique de sous-traitance des grands groupes, de délocalisations et de verrouillage des crédits bancaires ; le gouvernement est le premier licencieur de France ; bâtiment et logement sont en berne…

Exemples sur notre ville :

- Plus de cent salariés licenciés chez Florence et Peillon, dont de nombreux vaudaises et vaudais qui vont grossir le nombre de chômeurs sur la commune. Si une longue bataille a permis d'obtenir l'amélioration des conditions de départ et de sauver 252 postes, la vigilance s'impose pour l'avenir de l'entreprise.
- Chez Elektrosta, le démantèlement et la délocalisation de l'entreprise s'appuyaient sur des mesures vexatoires et antisyndicales : l'action a permis d'obtenir du Ministre du Travail le refus du licenciement d'une déléguée.

Par delà les berceuses sur la "sortie de crise", nombre d'observateurs estiment que l'on n'a pas touché le fond : gouvernement et patronat provoquent de nouveaux dérèglements sur le dos des peuples, on le voit avec les surprofits bancaires (BNP ou Société Générale), la spéculation à l'échelle européenne (Grèce).

En attendant, jeunes, salariés, seniors, chômeurs – particulièrement ceux annoncés "en fin de droit" –, services publics, petits entrepreneurs sont dans la tourmente.

En rappelant le sens de l'action municipale, "respect de tous dans la lutte contre les ségrégations et les exclusions", les élus communistes et républicains apportent leur soutien aux luttes et avancent des propositions pour rompre avec la logique économique et sociale de Sarkozy et consorts.

Ces propositions sont basées sur une autre utilisation de l'argent, sur la démocratie avec de nouveaux pouvoirs pour les salariés et les élus locaux.

Pour nous, l'argent doit aller aux salaires, à l'emploi stable, aux formations qualifiantes, aux investissements utiles. C'est, entre autre, le sens de notre engagement pour l'Ecole de la deuxième chance.

Des fonds régionaux et nationaux, placés sous contrôle des Comités d'entreprise et des élus, doivent être créés pour ces objectifs.

Il s'agit, par la lutte et le vote d'aller chercher ces milliards étalés sans honte au travers des "salaires" de plusieurs millions d'euros, des boucliers fiscaux votés par la droite, des 33 milliards d'exonération de charges patronales prolongés de la suppression de la taxe professionnelles.

Oui, il y a besoin d'être tous ensemble.

Mokdad SALEM

GROUPE LUTTE OUVRIÈRE

Ce n'est pas aux travailleurs de payer la crise

Renolift, une entreprise de Meyzieu, sous-traitante du groupe Schindler qui installe des ascenseurs, ferme ses portes ce mois-ci, jetant 103 salariés à la rue. En se battant et en retenant trois dirigeants toute une nuit, les salariés ont obtenu une prime supplémentaire de 8 000 €.

Cette prime n'est qu'une mince compensation pour ces travailleurs qui vont perdre leur emploi et leur revenu. Mais il a fallu une longue nuit de réflexion un peu forcée pour que le patron finisse par la concéder. Mais il serait encore plus normal que le groupe Schindler, ancien propriétaire de l'entreprise, assure le maintien de tous les emplois. Client quasi-unique de l'entreprise, c'est lui qui a mis Renolift en difficulté en lui supprimant ses commandes.

Il y a quelques semaines, c'était la fonderie Florence et Peillon à Vaulx-en-Velin qui annonçait la suppression de 108 emplois. Il avait fallu ici aussi la mobilisation de tous les travailleurs pour arracher aux grands groupes Peugeot et Renault une prime de licenciement "supra-légale" de 30 000 €.

Avec la même logique, Total a annoncé la fermeture de la raffinerie de Dunkerque. Pourtant Total est le groupe industriel le plus riche du pays. Cette année encore, malgré la crise, il a déclaré près de 8 milliards de profit. Une fraction modeste de ce profit suffirait à financer le maintien de l'emploi sans diminution de salaire, quitte à répartir le travail entre les différentes raffineries existantes et leurs travailleurs. Mais il n'en est pas question pour la direction de l'entreprise.

Les dirigeants de Total, comme leurs semblables, sont des criminels irresponsables. Et les ministres qui s'agitent, mais ne font rien pour contraindre Total à revenir sur son projet, apparaissent pour ce qu'ils sont : de tristes pantins chargés de justifier l'injustifiable.

L'action des travailleurs de Total a été légitime et nécessaire. En réagissant non pas au niveau d'une seule usine, mais au niveau de l'ensemble des raffineries, en mettant en cause l'approvisionnement de l'ensemble des stations-service, ils ont menacé les actionnaires là où ils sont sensibles : au profit.

Il y a de quoi être indigné, révolté, devant la coïncidence, d'annonces de profits énormes dans les banques et dans les grandes entreprises, et de plans de licenciements et de projets de fermeture ou de délocalisation.

6 milliards de bénéfice pour la seule banque BNP, une des banques responsables de la crise financière ! 8,5 milliards pour Sanofi ! Près de 4 pour Axa ! Ajouter ces bénéfices les uns aux autres aboutit à des sommes largement suffisantes pour maintenir les emplois et en créer de nouveaux. Mais elles ne servent pas à cela ; elles sont distribuées aux actionnaires qui ne les investissent pas mais les placent en opérations spéculatives.

Cette situation ne peut pas durer. On ne peut que souhaiter que ceux de Total ou encore ceux d'Ikea, soient les hirondelles qui annoncent un printemps de luttes. Seules des luttes larges et massives feront reculer le grand patronat et le gouvernement.

lo.vaulx@gmail.com

GROUPE SOCIALISTES ET APPARENTÉ

Le 8 mars une journée internationale des femmes nécessaire

Une proposition de loi pour lutter contre la violence faite aux femmes a été adoptée le jeudi 25 février, à l'Assemblée Nationale. Cette nouvelle loi a été déposée suite aux travaux de la mission d'évaluation coprésidée par la socialiste Danielle Bousquet. Cette loi était nécessaire parce que les femmes subissent des violences spécifiques. En France, une femme meurt tous les trois jours sous les coups de son compagnon : 157 femmes ont ainsi été tuées en 2008. Le domicile conjugal est pour les femmes le lieu le plus dangereux. Trop de drames récents montrent que l'arsenal pénal est insuffisant pour protéger les femmes. L'adoption de la proposition de loi pour améliorer la protection des victimes, la prévention et la répression des violences faites aux femmes est une avancée pour les droits des femmes et pour notre société dans son ensemble. De plus, cette loi doit pouvoir s'appliquer à toutes les femmes victimes de violence. Il est inacceptable que la politique du chiffre menée par le gouvernement conduise à l'expulsion de femmes étrangères victimes de violences.

Notre ville doit porter à travers une politique de droits des femmes des symboles et contribuer à résoudre les problématiques quotidiennes. Nous saluons bien sûr le travail du collectif du 8 mars de Vaulx-en-Velin qui porte ces questions avec l'élue déléguée aux Droits des femmes.

Toutefois, notre groupe souhaite formuler trois propositions concrètes.

En premier lieu, nous proposons de nouveau à la municipalité, sur la question des symboles que nos nouvelles rues et nos nouveaux équipements portent pour partie des noms de femmes, car seulement 20 rues environ à Vaulx-en-Velin ont des noms féminins. Les conseils de quartiers, lorsqu'ils seront formés, devront être compétents sur ce sujet.

Notre deuxième proposition concerne le fond. Les propos écrits au début du siècle passé par la socialiste Clara Zetkin à l'origine de la journée internationale de la femme restent toujours vrais : "La libération de la femme passe par son indépendance économique". Nous pouvons encourager le meilleur accès possible à l'emploi et pour cela, la municipalité doit permettre aux femmes de régler les questions de garde d'enfant et d'accès à la cantine. Or, aujourd'hui les budgets consacrés à ces deux aspects sont insuffisants. Pour la petite enfance, seuls 3% du budget sont consacrés à l'investissement en petite enfance. Nous savons que c'est la mère qui reste à la maison, même si elle ne le souhaite pas, lorsque la garde des enfants n'est pas satisfaisante. Nous devons augmenter régulièrement ce budget.

Enfin, nous proposons d'introduire dans les critères d'évaluation des politiques que la municipalité mène, la question du genre. Combien de femmes bénéficient de telle ou telle mesure ? Est-ce dans la même proportion que les hommes ? Nous aurions un état des lieux de la politique municipale.

Ainsi, tous les 8 mars, nous proposons que concrètement la municipalité rende compte des efforts consentis sur ces trois champs pour lutter à notre échelle contre les inégalités entre les hommes et les femmes.

Hélène GEOFFROY,
Muriel LECERF,
Morad AGGOUN

GROUPE R.E.E.V

Quand la mairie navigue à vue

Tel un navire sans cap, la majorité municipale vogue d'un projet à l'autre sans cohérence, sans réel projet politique. Ainsi elle attend les manifestations d'humeur de la population, des collectifs d'habitants, des associations de quartier, des riverains, des parents d'élèves pour agir. Dernier dossier en date, celui de la décision prise de construire une cantine pour le Groupe Scolaire Grandclément derrière La Poste du village. Une cantine qui devrait ouvrir en septembre 2012. Cette annonce de projet, qui n'est pas encore voté en conseil municipal, a été effectuée en catastrophe par l'adjointe à l'éducation suite à de nombreuses plaintes de parents d'élèves mais aussi au recours gracieux déposé par l'Association Vaulx-en-Velin Village contre le permis de construire de l'école maternelle Langevin (qui ne prévoyait pas de cantine alors que le nombre d'élèves doit augmenter).

Cette façon de gérer est malheureusement symptomatique de l'état d'esprit de la municipalité. Le dialogue est affiché à tout bout de champ mais en réalité, la parole des habitants n'est pas prise en compte. Après le village, c'est le quartier de la Rize où du logement social à R+3 ou 4 pourrait fleurir en pleine zone pavillonnaire, le quartier de la Soie où les permis de construire s'enchaînent sans concertation… Le bétonnage des derniers pans du patrimoine Vaudais est en marche.

Mais on l'a constaté, la voix des habitants l'emporte sur le non-sens lorsqu'elle est forte, unie, déterminée et organisée. Nous invitons tous les Vaudais pour lesquels la qualité de vie a un sens à se mobiliser sur tous les projets qui iront à l'encontre de cette qualité. C'est par de petites mobilisations entre voisins, des associations de copropriétaires et de locataires, des regroupements de riverains que nous pourrons infléchir le manque d'ambition et de clairvoyance de la municipalité.

Nous cumulons à Vaulx-en-Velin bien des handicaps. A celui d'une gestion municipale chaotique, nous avons également à supporter le prix de l'inefficacité et de l'absentéisme concernant le député de la 7e circonscription du Rhône. Rien d'étonnant à cela lorsque ce dernier cumule son poste avec celui de président de Région. Et quelle présidence ! Celle de tous les excès : excès d'endettement avec une dette passée de 600 M€ à 2 000 M€ en 6 ans, soit 20 ans d'endettement, ce qui ne laisse plus aucune marge de manœuvre à la Région. Excès d'impôts avec l'augmentation sur la dernière mandature de 26% pour la taxe professionnelle, de 54% sur les cartes grises et de 400% sur l'essence ! Excès d'administration avec 15 vice-présidents, 6 conseillers délégués, 37 collaborateurs au cabinet présidentiel (plus qu'un ministre !) Et c'est sans parler de ce nouveau "palais", futur siège de Rhône-Alpes, à 150 M€ soit l'équivalent de la construction de 7 à 8 lycées. Excès enfin dans les dépenses de communication et de représentation : 27 M€ (+ 50%) en communication institutionnelle, 3 M€ pour un nouveau logo ! Les Vaudais et les Rhônalpins jugeront.

grouperevv@yahoo.fr

Les groupes "Socialistes pour le Rassemblement" et "Parti de gauche et sans carte de gauche" ne nous ont pas fait parvenir leur contribution à ces pages Pluralisme dans les délais convenus, ce qui explique leur absence dans ces colonnes.

VOIRIE

A nouveaux quartiers, nouvelles rues

LES AMÉNAGEMENTS et le renouvellement urbain de la ville amènent à la création de nouvelles voiries. C'est ainsi qu'au Sud, le bailleur Alliade a réalisé une opération de logements baptisée "Les Alexandrines", à l'angle des rues Roger-Salengro et Alexandre-Dumas. Cette résidence sera traversée par une rue qui sera dénommée rue Germaine-Tillion.
Plus proche du centre-ville, l'îlot dit "Grain de sel" vient de voir s'achever la première tranche d'une opération de logements conduite par la société Diagonale. Plusieurs autres bâtiments doivent suivre, accompagnés d'une nouvelle église en lieu et place de la chapelle actuelle du Pont des Planches. La composition de l'îlot se fera autour de deux nouvelles voiries, qui seront dénommées rue Colonel Henri Rol-Tanguy pour l'axe allant de la rue Paul-Teste à la rue Pablo-Picasso dans l'îlot "Grain de sel", et rue Driss Benzekri pour sa perpendiculaire. Des voiries qui verront le jour une fois le quartier aménagé.

Un peu d'histoire…

Germaine Tillion, ethnologue et Résistante
Née en 1907, Germaine Tillion est une ethnologue et une Résistante française. Avant la Seconde guerre mondiale, elle réalise plusieurs séjours en Algérie pour étudier l'ethnie berbère des Chaouis, dans l'Aurès. Elle rentre en France au moment de l'Armistice de 1940 et devient chef du réseau de Résistance du Musée de l'Homme à Paris, réseau qui travaille à l'évasion de prisonniers et au renseignement. Dénoncée, Germaine Tillion est arrêtée en 1942 et déportée en 1943 à Ravensbrück. Pendant son internement, elle écrit clandestinement une opérette : "Le Verfügbar aux enfers", où elle livre avec humour les difficiles conditions de détention.
Après la guerre, elle se consacre à des travaux sur l'histoire de la Seconde guerre mondiale puis sur l'Algérie. Elle a soutenu en France l'enseignement dans les prisons. Directrice d'études à l'école pratique des hautes études, elle a réalisé vingt missions scientifiques en Afrique du Nord et au Moyen-Orient. Elle retourne en Algérie en 1954 pour une mission d'observation et participe à la création de centre sociaux. A Alger en 1957, elle rencontre clandestinement le chef de la zone autonome à Alger, Yacef Saadi, pour tenter de mettre fin à la spirale des exécutions capitales et des attentats aveugles. Après la Guerre d'Algérie, elle s'engage dans plusieurs combats politiques contre la clochardisation du peuple algérien, contre la torture en Algérie, pour l'émancipation des femmes de Méditerranée. En 1999, elle est élevée à la dignité de Grand-Croix de la Légion d'Honneur. En 2004, elle lance, avec d'autres intellectuels français, un appel contre la torture en Irak. Elle meurt avril 2008 dans sa 101e année.

Colonel Henry-Rol-Tanguy, la Résistance et la libération de Paris
Né en 1908, ce militant communiste a été un chef de la Résistance pendant la Seconde guerre mondiale. Militant, il devient secrétaire du syndicat des travailleurs de la métallurgie CGT de la région parisienne en 1936. En 1937, il sert en Espagne dans les rangs des Brigades internationales. Mobilisé en 1939, il entre dans la clandestinité en octobre 1940. En septembre 1943, il est nommé représentant FTP au Comité d'action contre la déportation (qui sabote les départs au STO). Puis, il passe à l'état-major des FFI pour onze départements autour de Paris, avant de devenir colonel chef de cette région, qu'il baptise "Ile-de-France". C'est alors qu'il prend son dernier pseudonyme, Rol, nom d'un combattant des Brigades internationales, Théo Rol, tué en 1938.
Il se consacre alors entièrement à la préparation de la libération de la capitale. Le 10 août 1944, Rol Tanguy fait afficher l'ordre de mobilisation générale des Parisiens. Dès le lendemain, les barricades commencent à fleurir dans tous les arrondissements. Le 20 août, la préfecture de police est prise. Le colonel Rol Tanguy réalise dans les journées du 20 au 24 août, une manœuvre générale libérant les 9/10e de la capitale. Le 25 avec l'appui de la 2e DB du général Leclerc, le colonel Rol reçoit et signe l'acte de reddition sans condition des forces allemandes. Il était Président de l'Association nationale des anciens combattants de la Résistance (Anacr) et de l'Amicale des anciens volontaires français en Espagne républicaine. Il est décédé en 2002.

Driss Benzekri, l'homme de la réconciliation
Né en 1950 au Maroc, Driss Benzekri appartient à une famille berbère d'origine modeste. Jeune enseignant, il s'engage à l'extrême gauche. Au début des années 1970, il dirige une organisation marxiste-léniniste, Ilal Amam. C'est à ce titre qu'il a passé 17 ans de sa vie dans les prisons du roi Hassan II, comme des milliers d'autres jeunes marocains. Il avait 24 ans quand il est entré en prison en 1974, 41 ans quand il en est sorti, en 1991. Après sa libération, ce spécialiste de poésie berbère se lance dans des études de droit international. En 1993, il valide un magistère en droit international (spécialité droit international et droits humains) de l'université d'Essex, en Grande-Bretagne. Membre fondateur du Forum Vérité et Justice, Driss Benzekri préside à partir de 2003, l'Instance équité et réconciliation (IER), un organisme chargé par le roi de faire la lumière sur les graves violations des droits de l'Homme, perpétrées entre 1960 et 1999. Ce poste, occupé à la demande du roi Mohamed VI, lui a valu des critiques et des accusations de récupération par le régime. Lui-même s'en est défendu, affirmant que ce pari d'une collaboration avec le régime devait permettre une évolution démocratique du Maroc. Dris Benzekri instruit au sein de l'IER plus de 16 000 dossiers de demandes d'indemnisations dont près de 10 000 auront une suite favorable. Il organise des audiences publiques, transmises sur les ondes de la radio et la télévision, où les victimes ont livré des témoignages poignants sur les exactions qu'elles ont subies. Il tente d'élucider le sort des disparus, de retrouver les corps des morts et d'élucider les circonstances des graves violations des droits de l'homme perpétrées au Maroc. Cette expérience unique au monde arabe avait une limite : les responsables de ces exactions ne devraient pas être cités dans les témoignages et l'instance n'était pas habilitée à les poursuivre en justice. Le rapport de l'IER, remis au roi Mohamed VI le 30 novembre 2005, requiert, entre autres recommandations, l'abolition de la peine de mort. Un an avant, en juillet 2004, Driss Benzekri est nommé à la tête du Conseil consultatif des Droits de l'Homme (CCDH). Il meurt en 2007 à l'âge de 56 ans, des suites d'un cancer.

ÉTAT CIVIL

Décès
août 2009
DARNAND Jean.
octobre 2009
JOYARD Georges.
novembre 2009
AISSAOUI Lakhdar, BAHRI Ali, AIT-MESSAOUD Tassadit épouse ZABEUR, DAHAN Charles, GODET Jean Henri, IVANKIC Zvonimir, IVANCIC Stanislas, JOUBERT Henri, MANSOURI Hanane, MOLINA Lydia épouse PASTOR, GRATALOUP Marie-antoinette épouse ROUTIN, DIÉZY Lucienne épouse PERONNET, PAJOR Boguslava épouse LABONNE.
décembre 2009
YOU Thon, HACHEMI Ali, DIALLO Amadou Baïlo, PLANUS Jean Louis, GILBERT Paule épouse SECCO, HUYNH The Hong, MONGELLAZ Joseph Guillaume, RAHIM Mohamed, VALENTINI Aurore épouse BLINE, MAUBON Christian, PACHOD Maurice, FONTAINE Emma épouse SERVIGNAT, MUNTEAN Aurélia épouse CIOCA, GUINET Juliette épouse BÉRAUD, NICOL Jacqueline, PANCARD Marie épouse OUDOUX, BOURGEON Francine épouse FOMBONNE.
janvier 2010
GIMENEZ Joseph, TESTA Gina, KHEDDACHE Ali, LABIOD Aïssa, DE LA LLANA Paule épouse SAMPER, ABED Halima épouse BOUSRIH, MOUTON Renée épouse VIEUX, MOQUET Germaine épouse BATARD, POTON Jacques.

mariages
octobre 2009
AKARI Wajdi et OURZINE Amina, NASR Nizar et KETTAF Sabrina, ESTIENNE Jérôme Norbert et GAUTHIER Amandine, PEREIRA DE CARVALHO Leonardo et PEROZZO Josiane Maryse, BEN MABROUK Nagibe et CHERIGUI Mouna, BENABBES Gengis et CHAHBI Fatiha, HAMZA Hichem et MANAI Sihem, RADAOUI Hadj Mohammed El-Amine et CHATTIBI Leila, BEHLOUL Aissa et MECHRI Zahia, BENGRINE Abdelkader et BOUANANI Nabila, GHEDEIR-AMAR Hosseyne et BÂ Sonia, ROBERT Christian Jean et INGRASSIA Joséphine, DIAB Jamal et ABID Hanan.
novembre 2009
AYADI Lotfi et OUAFI Samia, AZZIZ Abdelkader et SNASNI Myriam, NEDJADI Rachid et M'HAMDI Sarah, SAOUTHI Ferhat et TAMERNI Saadia.
décembre 2009
BRAHMI Nahim Christian et MZOUGHI Bessma, CAVCIC Aldin et BESIROVIC Nihada, MANSOURI Houssem et PERRIN Johana Emma.
janvier 2010
OUALI Kaies et OTHMANI Mona, PULJIC Damir et BELLOUZA Moktaria, SAYADI Hedi et HADJAJ Monia.

naissances
août 2009
DO VALLE OLIVEIRA CARREIRHINHAS Eugénie.
novembre 2009
CASTALDI Alexandre Paolo,NAFIH Youssef, EL FOURTI Manel, SIMSEK Eren-Can, SAADI Youssef Charkane Junior, SAOUA NISSAN Todyann.
décembre 2009
BELHOMME--GIRAULT Katherine Lily Jade, MOHAMED Saim Po, RAHARISON Maxime Mathias Morgan Manjary, AÏT OUABACH Assia, GASHI Eldina Fotinela, HADJAZ Israa Amira, MEUKATAT GAPING Berenger Junior, AZIZ PAULS Maëlys, MOHAMED Lorin Suphiye, BULUT Talat, LAGGOUNE Feriel, ZERAMDINI Shaïnez Lina.
janvier 2010
ABID Jasmine, TRAORE Mariame Cougna.

Pour paraître dans le journal du 17 mars, les petites annonces devront parvenir à "Vaulx-en-Velin Journal" avant le 12 mars en utilisant obligatoirement le coupon prévu à cet effet. Ces petites annonces gratuites sont réservées aux particuliers demeurant sur Vaulx-en-Velin.

Vaulx le journal vous offre la possibilité de faire publier gratuitement une petite annonce

NOM : ..... Tél. .....
Adresse : .....
.....

Découpez ce coupon, et envoyez-le à l'adresse suivante :
Vaulx le journal/Petites Annonces, BP 244. 69515 Vaulx-en-Velin Cedex.

vaulx en velin journal
BP 244 - 69515 Vaulx-en-Velin cedex
Tel : 04 72 04 04 92
Fax : 04 72 04 85 28
vaulxmag@wanadoo.fr

édité par la Ville de Vaulx-en-Velin
Diffusion : 20 000 exemplaires - **Directeur de la publication :** Le maire - **Directeur de la rédaction :** Roland Amador - **Rédactrice en chef :** Edith Gatuing - **Rédaction :** Fabienne Machurat, Jeanne Paillard, Stéphane Legras - **Photos :** Jean-Loup Bertheau, Charly Bourganel - **PAO :** Bruno Valéra - **Publicité :** Corinne Bombourg, régisseur exclusif 06 14 38 21 93. - **Réalisation** : Public Imprim', BP 553, 69637 Vénissieux cedex - **Impression :** IPS - ZI des Communaux 01600 Reyrieux - N° ISSN : 2106-7813

Pré-inscriptions : Samedi 27 mars de 9h à 12h

> MER / OCEAN

Les trésors de la mer – Provence / Alpes / Côte-d'Azur
6-12 ans
Hébergement : structure à Bormes-les-Mimosas.
Activités : chasse aux trésors de la mer, grands jeux de piste et de plage, ateliers de création et d'expression, initiation voile, baignade, balades, veillées.
Dates : du 16 au 29 juillet (14 jours).

Les joies de l'océan – La Tonnelle, entre Saint-Jean-de-Monts et Notre-Dame-des-Monts / Charente-Maritime
6-12 ans
Hébergement : structure en bord de la pinède.
Activités : multi activités sportives et nautiques, ateliers de créativité et d'expression, veillées, balades, journée au Puy-du-Fou, bivouacs et jeux.
Dates : du 6 au 29 juillet (24 jours) et du 29 juillet au 21 août (24 jours).

Le monde du silence – Martigues / Provence
12-15 ans
Hébergement : camping de l'Arquet, au bord de la Méditerranée.
Activités : plongée, kayak de mer, découverte de la faune et de la flore marine, balades, escapade en mer, veillées et jeux.
Dates : du 3 au 16 juillet (14 jours) et du 16 au 29 août (14 jours).

Vieux-Boucau près de Seignosse – Côte Atlantique / Landes
15-17 ans
Hébergement : camping au hameau des Ecureuils.
Activités : bivouacs, voile, parc aquatique de Seignosse, découverte nature et patrimoine culturel, Biarritz, Espagne, Pays Basque, beach cruise (vélo), jeux, trampolines géants et veillées.
Dates : 7 au 20 juillet (14 jours).

Presqu'île de Quiberon – Morbihan
6-12 ans
Hébergement : centre d'accueil le Grand Large au village de Kerhostin (Saint-Pierre-de-Quiberon).
Activités : voile, excursion (île d'Houat et d'Hoëdic), pêche à pied ou au carrelet, atelier créativité, balades, randonnées, baignades, veillées et jeux.
Dates : du 15 au 28 août (14 jours).

> CAMPAGNE

Ma première colo à Bully – Loire
4 – 6 ans
Hébergement : structure dans un grand parc boisé.
Activités : piscine, jeux d'eau, randonnées, découverte nature, veillées contes, jeux calmes, spectacles, musique, cuisine…
Dates : du 11 au 18 juillet (8 jours) et du 1 au 8 août (8 jours).

Z'anim-eaux à Balsièges – Lozère
6 – 12 ans
Hébergement : domaine de Bec de Jeu.
Activités : découverte de la nature, grands jeux, escalade, spéléologie, tir à l'arc, veillées, visites d'élevages, découverte de l'environnement et observation des oiseaux, création d'un journal de bord sur CD-rom, activités culturelles, baignades et bivouacs.
Dates : du 17 au 30 juillet (14 jours).

Séjour Arts Plastiques Danse et Jeux – Chagny / Bourgogne
9 - 12 ans
Hébergement : structure à Chagny vers Chalon sur Saône.
Activités : organisées par les ateliers artistiques de Vaulx-en-Velin autour du festival de Théâtre « Chalon dans la Rue ». Les enfants pourront découvrir des spectacles vivants. D'autres activités seront prévues (piscine, balades, excursions, sorties,…).
Dates : du 19 au 26 Juillet (8 jours).

> MONTAGNE

Passeport aventures à Saint-Léger-les-Mélèzes – Hautes Alpes
6-12 ans
Hébergement : dans un chalet.
Activités : découverte du milieu montagnard (parc national des Ecrins), escalade, poney, parcours dans les arbres, jeux et baignades, bivouac, ateliers créatifs, grands jeux, veillées.
Dates : du 17 au 30 août (14 jours).

Mon "Hisse-et-Ho" à Laffray – Isère
6-12 ans
Hébergement : centre de vacances Le Relais de Chantelouve.
Activités : découverte de la mini ferme et du jardin bio, découvertes de la voile sur la base nautique du lac de Laffray, du milieu montagnard , randonnée pédestre, escalade, jeux sportifs, baignades, visites culturelles et veillées.
Dates : du 1 au 14 août (14 jours).

DIRECTION MUNICIPALE DE L'EDUCATION
Actions Educatives - Centres de vacances 2010

ATTENTION PRÉ-INSCRIPTIONS OBLIGATOIRES
Pour les séjours juillet et août 2010 :
Samedi 27 mars de 9h à 12h
Au premier étage de l'Hôtel de Ville (CCAS) pour juillet et 2e étage (service Population) pour août.
INSCRIPTIONS DEFINITIVES du 6 avril (après-midi) au 19 Avril : 2e étage de l'Hôtel de Ville de 9h à 17h, sauf le mardi de 9h à 18h45.
Les séjours sont proposés pour les familles vaudaises exclusivement.
La Ville se réserve le droit de modifier un séjour pour toute raison indépendante de sa volonté.

Se munir obligatoirement des pièces suivantes :
- Carte de quotient municipal en cours de validité
- Carte de quotient CAFAL + bons CAFAL
- Justificatif de domicile
- Livret de famille

La participation des familles sera calculée selon le quotient familial.

Renseignements : direction de l'Education
2e étage de l'Hôtel de Ville. Tél. 04 72 04 80 80.
Aucune inscription ne sera faite par téléphone.

PRÉ-INSCRIPTIONS

Coupon réponse : à rendre le samedi 27 mars

Nom(s) et prénom(s) des parents : .....

Adresse : .....

Téléphone : fixe .....

portable .....

Nom de l'enfant : .....

Prénom : .....

Date de naissance : .....

Séjour choisi : .....

Dates : .....

(dans la limite des places disponibles)