vaulx en velin journal

www.vaulx-en-velin-lejournal.com

20 avril 2011
n° 29 - 0,76 €

Centres sociaux : leurs projets pour le lien social

Dans un contexte économique, social et politique inquiétant, avec des moyens qui se réduisent, les centres sociaux s'efforcent d'avancer et de maintenir le cap en termes d'accueil, d'animation, d'activités et de services à finalité sociale. Lire p.5

Rencontres avec le maire dans les quartiers

Le troisième cycle des assemblées générales de quartier a repris au Mas du Taureau le 7 avril. Tous les quartiers sont concernés par ces rencontres avec le maire jusqu'à la fin du mois de juin. Prochain rendez-vous le 21 avril pour les Noirettes et les Grolières. Lire p.3

Allison Ascensio
Meilleure apprentie de France Lire p.2

Toutes les facettes du sport vaudais à l'honneur

Entre la compétition et la pratique loisir, la ville compte près de 8500 sportifs. Licenciés mais également amateurs et bénévoles, les athlètes locaux se sont illustrés dans toutes les disciplines. Ils ont été récompensés lors du gala des sportifs, le vendredi 8 avril au centre Chaplin. Compte-rendu et palmarès. lire p.6 et 7

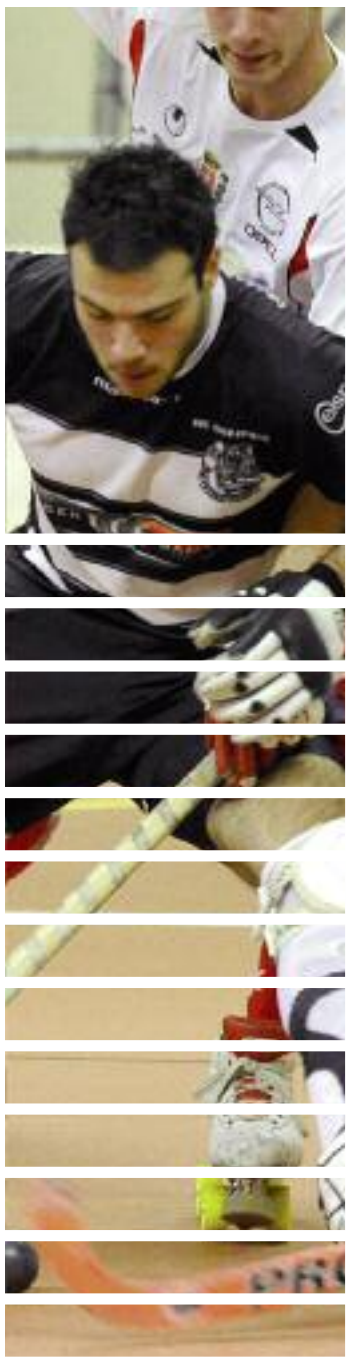

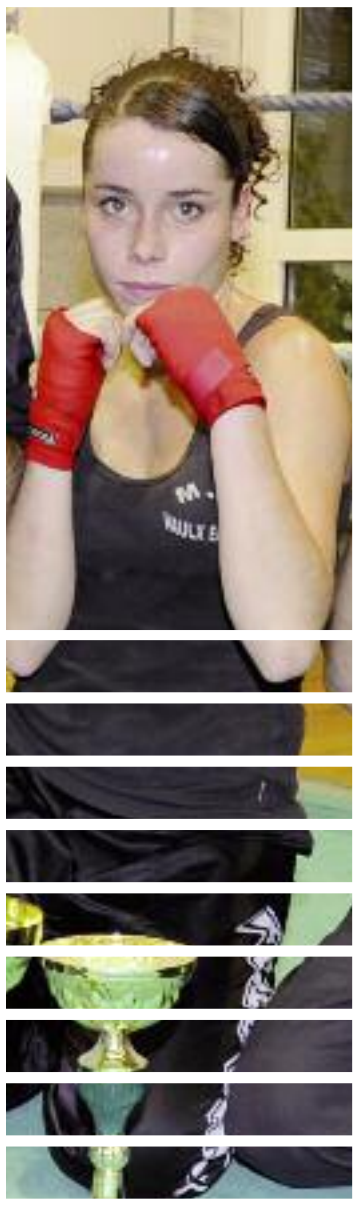

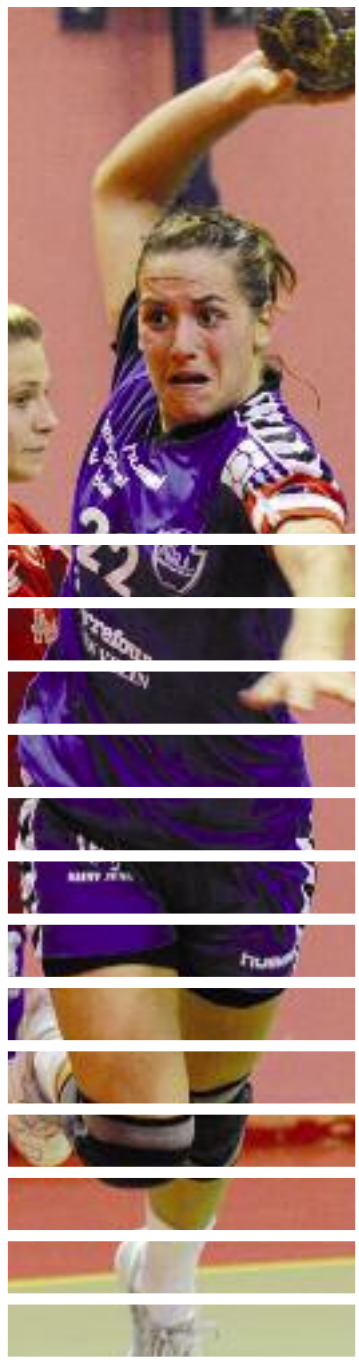

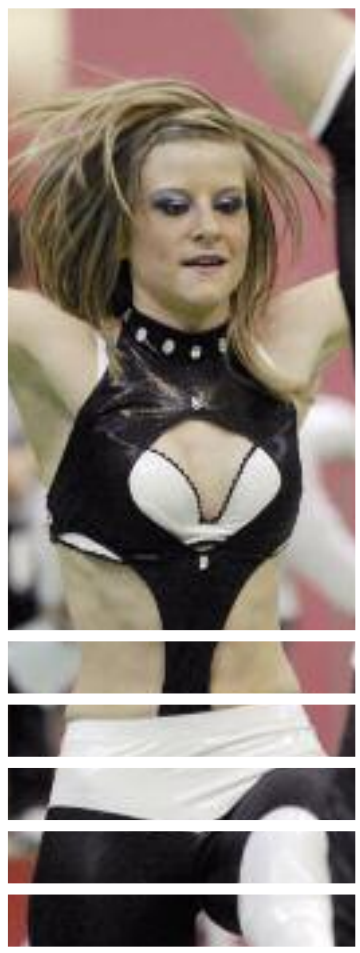

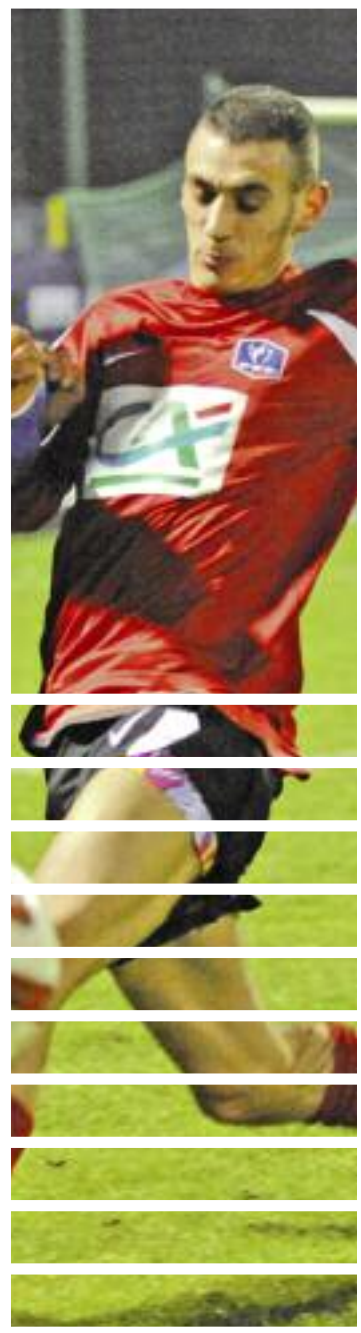

Marc Vincent Un guide au cœur des micro-processeurs

PARTAGER son expérience d'électronicien ayant évolué vers l'informatique... Marc Vincent, retraité de 73 ans, consacre trois après-midi par semaine à former les anciens, mais pas seulement, à ce *"formidable outil de communication"*. Et anime des ateliers au centre social et culturel Jean et Joséphine-Peyri. *"Pour certain, c'est un monde tout à fait inconnu",* explique-t-il. Très organisé, rédigeant ses cours, il ne prend pas sa tâche par dessus le clavier. *"J'ai appris à être pédagogue : repérer un élève qui ne comprend pas et répondre à toutes les questions, même plusieurs fois !"*, assure Marc. Persuadé qu'il faut *"rendre accessible cet incontournable outil aux gens modestes"*. Très investi dans la vie du centre social et culturel, le bénévole tient à ce que ce dernier terme ne soit pas un vain mot. *"L'année prochaine, avec des anciens, je compte bien monter un projet artistique et collectif",* confirme-t-il.

Amar Bensemcha Dans le bain de la brocante

LE GOÛT des jolies choses, Amar l'acquiert très tôt. En aidant un ami de Montbéliard les week-ends, le futur chineur tombe dans le bain de la brocante à tout juste 16 ans. Sa passion, il la garde en lui et elle deviendra un besoin. Tous ses week-ends, il les passera à dénicher la perle rare au fil des débarras et autres vide greniers. Il se lance dans l'activité à plein-temps en 1999 dans l'Ain où il ouvre sa première boutique. Et pose ses caisses rue Varignier, en 2008. *"Je me sens bien ici,* lance-t-il. *J'essaie de transmettre mon amour pour les antiquités. Ma préférence va pour le mobilier classique"*. Sans cesse en mouvement, son temps oscille entre la quête de la perle rare et la livraison de ses clients. Certes, sa boutique est un immense bric-à-brac, mais le brocanteur s'y retrouve toujours. Après tout, pour se lancer dans la chine, le sens de l'organisation reste une qualité impérative ! R.C

Allison Ascensio Meilleure apprentie de France

A vingt ans, Allison vient de décrocher une distinction qui la conforte dans son orientation et dans le choix du métier de tapissier. Un métier qui est loin d'avoir perdu ses lettres de noblesse.

LE GESTE SÛR, Allison plante son aiguille dans un tissu mordoré : *"Là nous travaillons pour un chantier à Moscou",* explique cette jeune vaudaise qui vient de décrocher le prix du meilleur apprenti de France.

Elle est actuellement en formation en alternance pour préparer un BP de tapissier en ayant déjà en poche un CAP Couture et un CAP Siège. Lorsqu'elle n'est pas en cours au lycée Lamarque à Rillieux, elle exerce son talent dans les ateliers Charles Jouffre à Villeurbanne, société spécialisée dans la confection de travaux de tapisserie haut de gamme.

Le Lampas est un tissu de luxe, à l'aspect soyeux mais épais ce qui implique *"une couture à la main pour poser la passementerie et pour que les points ne se voient pas à l'envers",* commente la jeune apprentie.

Caressant du regard le tissu, elle se réjouit de pouvoir évoluer dans l'univers feutré et précieux de la tapisserie de luxe : "*Ici, on voit des choses qu'on ne trouve pas ailleurs. On peut travailler sur de la soie, du velours. C'est le monde de la déco et ça me passionne*", s'enthousiasme-t-elle.

Son rêve : *"Aller voir sur les chantiers le résultat de notre travail. On nous montre des photos, c'est bien car ça nous permet de voir l'ensemble de la décoration, les intérieurs de ces lieux qu'on imagine. Aller à Moscou ça me dirait bien !",* lance-t-elle dans un sourire.

En mai prochain, Allison devrait obtenir son diplôme et passer du statut d'apprenti à celui d'ouvrière. Et n'exclut pas de viser, *"pourquoi pas",* le prix du meilleur ouvrier de France, mais concède-t-elle, "*c'est beaucoup de boulot".* Elle est *"fière"* d'avoir quitté le Palais de l'Elysée, où avait lieu la cérémonie de remise des médailles, avec sa distinction : *"Je n'y croyais pas. J'ai d'abord eu la médaille départementale, puis la médaille nationale. J'avais peur d'échouer".* Allison a réalisé un coussin en berlingot dont elle a cousu tous les côtés à la main : *"Il fallait que ça soit impeccable. J'ai dû défaire et tout recommencer".* Mais le travail fastidieux et minutieux ne rebute pas cette jeune lycéenne qui, au préalable, se destinait au métier de coiffeuse. *"J'ai changé d'avis grâce à ma rencontre avec Patricia Calabrese, mon professeur qui était aussi ma voisine. J'allais coudre chez elle, elle m'a appris à faire des points de croix".* De fil en aiguille, la passion pour le métier de tapissier a pris forme avec, déjà, un désir de transmettre cet art : "*Je trouve dommage que ce métier se perde un peu. Les gens ne le connaissent pas assez".* Un métier noble qui autrefois était plutôt réservé aux hommes, mais qui aujourd'hui se féminise.

Jeanne Paillard

Les féminines de rugby à 13 du collège Barbusse Un express vers le titre national

ELLES n'ont pas vraiment un physique à la Chabal. Elégamment maquillées, elles sont juste dix collégiennes comme les autres. Quoique. Sous leur eye-liner se cachent les nouvelles championnes de France UNSS (Union nationale du sport scolaire) de rugby à 13. Un titre que ces élèves de 3e du collège Barbusse ont décroché les 29 et 30 mars à Carcassonne. Et pourtant, l'équipe[1] n'a découvert le rugby qu'en 5e et le 13 cette année. *"La discipline nous a tout de suite passionnées. On y prend beaucoup de plaisir et cela nous calme quand nous sommes énervées. Et cela va très vite",* se félicitent-t-elles. Leur enseignant, Denis Regnier, voit ici une des clefs de leur réussite. *"Même si elles n'ont pas de gros gabarits, elles compensent par leur vitesse exceptionnelle"*, confirme-t-il. Une passion pour l'ovalie qui n'est pas prête de s'éteindre : *"On veut toutes s'inscrire à un club de 13 l'an prochain !"*. Si Chabal faisait du 13 ses poils de barbe frémiraient.

(1) Maïssane, Khadidja, Fayina, Tigida, Ruth, Samira, Hiba, Rania, Sabrina et Axelle.

TRIBUNAL

Au tribunal administratif, Bernard Genin, maire de Vaulx-en-Velin, entouré de ses homologues de Pierre-Bénite, Serge Tarassioux et de Vénissieux, Michèle Picard, a défendu son arrêté anti expulsion.

Expulsions locatives : quand la loi ignore l'homme

Convoqués devant le tribunal administratif le 7 avril pour avoir signé des arrêtés interdisant les expulsions locatives sur leur commune, les maires de Vaulx-en-Velin, Vénissieux et Pierre-Bénite n'ont pas eu gain de cause.

CE N'EST PAS faute d'avoir argumenté pour démontrer la légitimité de leur action du 15 mars dernier – fin de la trêve hivernale et jour de la signature d'arrêtés contre les expulsions locatives – mais Bernard Genin, maire de Vaulx-en-Velin, et ses homologues de Vénissieux et Pierre-Bénite se sont vus opposer le strict cadre de la légalité. Le tribunal administratif a tranché en faveur de la préfecture et suspendu de fait les arrêtés anti expulsions. Comme les maires de Vénissieux et Pierre-Bénite, face au juge, Bernard Genin a maintenu sa position affirmant que *"les expulsions sont une atteinte fondamentale à la dignité humaine".* Dans un contexte où *"les situations de détresse ne cessent de se multiplier,* soulignait-t-il, *plutôt que d'expulser et de mener une véritable guerre contre les pauvres, le gouvernement doit changer de politique".* De son côté, Michèle Picard interrogeait : *"Quand l'Etat attaquera-t-il les maires qui refusent d'appliquer la loi SRU ?"*

De tels arrêtés ont pour but de faire évoluer la jurisprudence, faire prendre conscience qu'il y a d'autres solutions que la répression. *"Le combat ne s'arrêtera pas là,* assure Bernard Genin. *A Vaulx nous poursuivrons ces actes de résistance justes et légitimes".*

F.M

CONCERTATION

Une Zac pour le renouvellement du Mas

A l'Assemblée générale des quartiers Mas, Pré de l'Herpe et Cervelières-Sauveteurs, les grandes lignes du schéma de développement local ont été présentées.

LE FUTUR est déjà en marche et le renouvellement urbain poursuit son chemin. Tout juste un an après la démolition des 407 logements des chemins Ponge et Bachelard, les opérations sont en cours. Le Conseil d'administration de l'Anru a validé la prolongation de la convention signée avec la municipalité jusqu'en 2013. Cela va impliquer la création d'une Zac (Zone d'aménagement concerté) au Mas du Taureau, le démarrage du projet "la Draisienne", le lancement du centre aquatique et le transfert du supermarché Casino. L'agence du renouvellement urbain est également allée dans le sens du Grand-Lyon et de la Ville avec le prolongement de la ligne de tramway T1 au Mas depuis la Doua. Avec la fin de ces réalisations en 2013.

Toutefois, les habitants se sont inquiétés des risques d'augmentation des impôts. *"Non, ils n'augmenteront pas,* a rappelé le maire, Bernard Genin. *Ces travaux ont un coût raisonnable. Le budget de la Ville pour 2011 représente 92 millions d'euros dont 24 millions d'investissement".*

La question des travaux avenue Gabriel-Péri a aussi été abordée. L'avenue Péri, du pont de Cusset jusqu'à l'avenue De-Gaulle, sera requalifiée à deux fois une voie, avec une piste cyclable et une voie de bus. *"Une folie",* a-t-il scandé. Ce à quoi le maire a répondu : *"Le but est de pouvoir partager la route et de ne plus favoriser l'utilisation de l'automobile sur de courtes distances".*

Les questions de vie quotidienne ont également fait débat : la propreté avec la pollution engendrée par le marché du Mas et les nuisances sonores des deux roues. "*La Ville travaille conjointement avec le Grand-Lyon. Un nettoyage bi-hebdomadaire est réalisé pour améliorer le cadre de vie. Au niveau du marché, des amendes sont dressées aux forains pollueurs. Concernant les deux roues, nous nous entretenons chaque semaine avec la commissaire pour travailler sur le sujet",* a pointé le premier magistrat. R.C

Cadre de vie et réaménagements au cœur des Noirettes et des Grolières

La prochaine assemblée générale de quartier, aux Noirettes et aux Grolières, se tient jeudi 21 avril, avec la même volonté de la Ville : être au plus proche des préoccupations des habitants.

LE TROISIÈME cycle des assemblées générales de quartiers (AGQ) est en cours. Avec comme volonté d'être au plus proche des habitants, le maire Bernard Genin ira à la rencontre des riverains des quartiers Noirettes et Grolières. Pour cette nouvelle tournée, une attention particulière sera portée au cadre de vie.

Le point sera fait sur les réaménagements du quartier avec les différents bailleurs, notamment sur les travaux d'entretien des commerces du Mas et le renforcement de l'éclairage public sur le quartier. Aux Noirettes, un état des lieux sera fait sur l'aménagement des locaux à poubelles ainsi que la réhabilitation du plateau sportif du chemin de la Ferme. Sans oublier un des projets phares du quartier : l'avancement de la réalisation de la grande fresque réalisée par les artistes de Cité Création pour le compte de Villeurbanne Est habitat. A ce sujet, une grande fête populaire se déroulera le 14 juin prochain avec les habitants, artistes et ouvriers du bâtiment.

Le renouvellement urbain ainsi que les grandes orientations de la Ville seront également présentés, tout en laissant aux participants un large temps de parole pour échanger directement avec le maire et les élus.

R.C

Les dates des AGQ :

- Noirettes/Grolières, jeudi 21 avril à 19h, LCR des Grolières (5, rue des Vergers).
- Vaulx La Côte, jeudi 12 mai à 19h, salle de la mairie annexe du Sud (32, rue Alfred-de-Musset).
- Pont des Planches, jeudi 19 mai à 19h, école Mistral (1, rue Stalingrad).
- Grappinière/Petit-Pont, jeudi 26 mai à 19h, centre Jean-Moulin (avenue Jean-Moulin).
- Village, mercredi 1er juin à 19h, école Langevin (rue Louis-Duclos).
- Centre-ville, jeudi 16 juin à 19h, salle Edith-Piaf (rue du Méboud).
- Quartiers Est, jeudi 30 juin à 19h, espace Carco (11, rue Robert-Desnos).

TRAVAUX

L'aménagement des berges du canal se poursuit

LES TRAVAUX engagés par le Grand-Lyon et commencés début mars entre l'usine hydroélectrique de Cusset et la rue Jara se termineront fin mai. Ils concernent trois zones et le dernier aménagement aura un impact sur la circulation.

Zone 1 : réalisation des cheminements et mise en place des mobiliers sur la rue Pierrefritte, jusqu'au 29 mai. Circulation en sens unique.

Zone 2 : réalisation de la halte Jara jusqu'au 29 mai, sans impact sur la circulation.

Zone 3 : aménagement du débouché de la rue Jara du 26 avril au 29 mai.

L'accès à la rue Jara par la rue Pierrefritte sera fermé pendant le coulage du béton jusqu'à séchage (du 9 au 29 mai). La rue Jara sera donc mise en double sens le temps des travaux et l'accès ne sera possible que par l'avenue Léon-Blum. Pour permettre la mise en double sens et le retournement pour les riverains, un certain nombre de stationnements seront supprimés durant cette période.

L'aménagement des berges du canal de Jonage est l'une des opérations phares de l'Anneau bleu, projet de mise en valeur du secteur Rhône amont. Il rassemble des partenaires publics et privés : le Grand-Lyon, le Syndicat intercommunal d'aménagement du canal de Jonage, EDF, la Région et la Compagnie nationale du Rhône.

PETITE ENFANCE

Le centre Louise-Michel rénové

LA DERNIÈRE tranche de travaux menés par la Ville, avec l'aide d'un financement de la Caisse d'allocations familiales (Caf), au centre petite enfance Louise-Michel, a permis de rénover entièrement le relais d'assistantes maternelles Les fabulettes et le lieu d'accueil enfants-parents, Les petits pas. C'est dorénavant dans des locaux plus accueillants et plus fonctionnels que familles, enfants et assistantes maternelles peuvent se retrouver et bénéficier de services à la petite enfance. Les travaux ont aussi permis la création d'une extension de l'établissement d'accueil du jeune enfant Au clair du Mas qui offre ainsi onze places supplémentaires. Trente-quatre enfants étaient déjà accueillis sur la partie principale du bâtiment. Ainsi, quarante-cinq enfants, âgés de zéro à quatre ans, fréquentent désormais cette structure. L'augmentation de l'offre de moyens de garde des enfants s'adapte donc aux besoins toujours croissants des familles vaudaises. La volonté de la municipalité est de tendre à satisfaire au maximum ces besoins, comme l'a réaffirmé l'élue déléguée à la Petite enfance et à la Santé, Dora Hannachi, samedi 9 avril lors de l'inauguration des travaux. Cérémonie qui a réuni le maire, Bernard Genin, des élus, le représentant de la Caf, Marc Tixier, le personnel du service Petite enfance, parents et enfants dans une ambiance musicale et poétique. Par ailleurs, la Ville a soutenu l'initiative de la fondation d'Auteuil de créer une crèche de trente-six berceaux qui a ouvert ses portes en septembre dernier dans la résidence Saint-Bruno au Village, qui accueille des jeunes adultes en difficulté.

J.P

COMMERCE

Faire son marché sans stress, sans la foule du week-end, c'est possible et c'est au centre-ville de Vaulx-en-Velin tous les vendredis après-midi de 12h à 18h devant l'Hôtel de Ville.

Plaisir d'un marché en centre ville

DEPUIS un an, quelques producteurs ont fait le pari de s'installer en centre-ville, quartier en pleine évolution. Venus pour la plupart de la région, bien que pour l'instant peu nombreux, ils ne désespèrent pas de voir s'installer d'autres confrères et surtout, ils souhaitent attirer plus de chalands. *"Nous avons une petite clientèle fidèle, mais nous aimerions qu'elle s'étoffe"*, admet Dominique Virieux, producteur de fruits et de jus de fruits, un des premiers à avoir installé son étal à Vaulx-en-Velin, surmontant ses a priori : *"Je n'avais pas une bonne image de Vaulx-en-Velin, mais j'ai été scotché. Pendant l'hiver, alors qu'il faisait très froid, une habitante est venue nous apporter du café"*. Une anecdote qui souligne l'originalité de cette ville où Anthony Martin, spécialisé dans la charcuterie alsacienne, aime venir : *"A ma grande surprise, c'est pour moi un des meilleurs marchés de la semaine. J'ai déjà ma clientèle, l'ambiance est familiale"*. La petite taille du marché ne l'inquiète pas, car, affirme-t-il, *"ce n'est pas sur les plus grands marchés, qu'on travaille le mieux"*. Stéphanie Nivard confirme et apprécie particulièrement *"l'aspect convivial"* de ce marché où elle propose un choix varié de pâtisseries faites maison, d'alléchants macarons garnis de confitures ou de pâte d'amande, *"que je fais moi-même"*, précise-t-elle.

Daniel Perrin, quant à lui, se targue de cultiver des légumes *"de manière naturelle, sans engrais, seulement avec du fumier ou du compost"*. Il constate *"une baisse de fréquentation sur les marchés de manière globale"* qu'il attribue *"à la crise"* et voudrait bien pourtant voir partir entre les mains des clients ses brassées de lilas ou ses plants de fleurs. Bernard Giroud producteur de volaille et de porc partage son sentiment et espère lui aussi voir ce petit marché se développer.

J.P

Renseignements :
service Economique, Sara Grancho-Vaz, chargée de mission au 04 72 04 78 05 ou 06 21 87 24 94.

AMÉNAGEMENT

La requalification de l'axe Péri/Allende bientôt terminée

C'est un grand chantier qui est en passe de s'achever cet été. En attendant, les travaux se poursuivent sur l'axe Péri/Allende et le carrefour reliant les deux voies et l'avenue Georges-Rougé sera fermé à la circulation dans la nuit du 2 au 3 mai.

SI L'AMÉNAGEMENT de l'avenue Allende est maintenant terminé, celui de l'avenue Gabriel-Péri entre dans sa dernière phase. Fin juillet, les deux avenues auront été entièrement requalifiées, dans le cadre d'un chantier mené par le Grand-Lyon. Cette requalification, financée par le Grand-Lyon et l'Agence nationale pour la rénovation urbaine (Anru), pour un montant de 6,5 millions d'euros, a débuté fin 2009 et permettra de mieux relier le centre-ville au Village et au Pré de l'Herpe et d'améliorer les modes doux de déplacements avec des trottoirs plus larges et des pistes cyclables. Quand la voirie sera requalifiée à deux fois une voie.

Le carrefour provisoire, créé à l'angle des avenues Péri, Allende et Rougé doit aussi être entièrement repris. Pour ce faire, dans la nuit du 2 au 3 mai, les services du Grand-Lyon en fermeront l'accès de 21 heures à 5 heures du matin, afin d'intervenir en toute sécurité et de refaire l'enrobé de l'ensemble de ce carrefour. Des travaux effectués en une seule fois, afin d'en limiter aussi les nuisances pour les riverains qui doivent s'attendre à des gênes sonores dues au travail des engins. Le lendemain, mardi 3 mai, le marquage de la voirie sera réalisé de 18 heures à 22 heures. La chaussée sera rétrécie, mais il n'y aura pas de nuisance sonore pour les riverains.

Une nouvelle intervention est prévue en juillet sur le carrefour Péri/Zola/Thorez. Là, les travaux dureront une semaine (reprise d'enrobés "lourds" afin de permettre le passage du trolleybus C3 en site propre), pendant laquelle la circulation automobile sera interdite. Des déviations seront mises en place.

Pratique : fermeture du carrefour Péri/Allende/Rougé dans la nuit du lundi 2 au mardi 3 mai, de 21h à 5h du matin. Le stationnement sera interdit au droit du chantier.

Une déviation sera mise en place : carrefour Rougé/Barnusse, rue Lounès-Matoub, rue Anatole-France, avenue Allende ; rue Maurice-Audin, avenue Allende, rue Anatole-France, rue Lounès-matoub.

Attention, en cas de pluie, les travaux devront être reportés au lendemain.

ANNIVERSAIRE

Le 140e anniversaire de la Commune de Paris célébré en chansons

Mémoires et son chœur du souvenir, la chorale les Ans chanteurs et des élèves de l'école Curie ont présenté "De la Révolution à la Commune de Paris", premier temps de leur spectacle dédié à la Commune. La suite à découvrir le 10 juin.

QUE D'ÉMOTIONS à écouter ces enfants chanter la Révolution et la Commune pendant plus d'une heure de spectacle à la mairie annexe. En unissant leurs voix à celles du Chœur du souvenir et celles des Ans chanteurs, les élèves de CM2 de Catherine Guichardaz ont fait fort. L'ensemble inter générationnel guidé par Monique Martin, chef de chœur, a enthousiasmé le public en retraçant l'histoire des révoltes des 18e et 19e siècles au gré des paroles de La carmagnole, des Chants du départ, des ouvriers, des canuts, de La semaine sanglante, du Drapeau rouge, du Temps des cerises… Une spectatrice de mettre en avant *"la ferveur avec laquelle ces enfants, reflets de la diversité, ont chanté la Marseillaise"*.

Suivra le 10 juin, à 14h à la mairie annexe, le deuxième temps de cette célébration. Le groupe reprendra alors des chants qui ont accompagné les combats et résistances de la fin du 19e siècle à la première moitié du 20e siècle. Et ces paroles écrites par des acteurs et témoins des évènements resteront sans nul doute dans la tête des plus jeunes. F.M

ASSOCIATIONS

Fin mars, les centres sociaux de Vaulx-en-Velin ont remis leurs projets globaux à la Caf de Lyon. Ce afin d'obtenir l'agrément pour la poursuite de leurs actions de développement social local durant les quatre ans à venir.

Centres sociaux : des projets pour préserver le lien social

DANS un contexte économique, social et politique inquiétant, avec des moyens qui se réduisent comme peau de chagrin, les centres sociaux s'efforcent d'avancer et de maintenir le cap en termes d'accueil, d'animation, d'activités et de services à finalité sociale. Ils viennent de remettre leurs projets pour la période 2011-2014 et devraient obtenir l'agrément de la Caisse d'allocations familiales en juillet prochain.

Pour élaborer sa feuille de route, le centre social et culturel Peyri a effectué un diagnostic en rencontrant les financeurs, les élus et les habitants. La volonté était de prendre en compte l'ensemble du Sud et de porter une attention particulière aux nouveaux arrivants, de repérer les forces et les faiblesses du centre, de tenir compte des satisfactions, des attentes, des propositions. Au bout du compte, Peyri réaffirme sa mission d'éducation populaire, d'ouverture culturelle et sa finalité : vivre et construire ensemble une communauté de citoyens. Son président, Vincent Guyader, explique : *"Il est de notre devoir d'œuvrer à la responsabilisation de l'homme, du citoyen, de favoriser l'élévation du regard sur soi et autour de soi, de promouvoir la conscientisation des questions de société et la construction de réponses aux enjeux actuels, sans a priori ni préjugé, dans l'écoute et le respect mutuel, dans l'intelligence collective partagée, dans la recherche et le plaisir du vivre ensemble au lieu de l'enfermant chacun pour soi"*.

Le centre social du Grand-Vire a lui aussi procédé à une enquête de terrain qui a permis de réaffirmer sa place, son rôle et de dessiner les grandes orientations. *"Le fil conducteur de notre projet c'est : accueillir, vivre et faire ensemble dans la diversité,* expose Maud Aufauvre, la directrice, en précisant les trois axes de travail : *accueillir la famille dans son ensemble, favoriser l'échange social et l'exercice de la citoyenneté et promouvoir la place du centre social dans la vie locale"*. Il s'agit de valoriser la place de chacun dans la cellule familiale, accompagner le quotidien, développer les actions intergénérationnelles et la participation des parents. Il s'agit aussi de soutenir les habitants individuellement et collectivement, développer les démarches de démocratie participative, favoriser l'engagement des habitants dans la vie locale…

De son côté le centre social Georges-Levy ne déroge pas à la priorité et aux valeurs qui fondent sa démarche : la famille, la démocratie, la coopération et la solidarité. *"Notre projet vise à favoriser la vie sociale des familles en prenant en compte toutes les diversités culturelles et socio-économiques,* décrit Didier Lehrmann, directeur du centre social. *Il y a 20 ans, on était plus sur l'individuel, aujourd'hui, la famille est au centre de nos préoccupations, nous luttons contre son isolement et souhaitons l'ouvrir sur l'extérieur"*, poursuit-il. Ici comme dans les autres quartiers, il faut se projeter en tenant compte des transformations de l'environnement, la venue de nouvelles familles, l'évolution de la demande.

Quant au Monde Réel, pour dépasser ses difficultés, il s'ancre sur ce qui fait ses forces et valeurs : l'innovation sociale, l'éducation populaire par tous, la culture et les cultures. Il s'appuie sur la volonté de donner *"davantage de billes aux habitants pour comprendre la société dans laquelle nous vivons"*, déclare sa présidente Danielle Roffino. Le projet vise à consolider et développer l'équipement selon quatre orientations : se structurer et asseoir son fonctionnement – en premier lieu, recruter un directeur –, renforcer les actions et activités, développer les partenariats et communiquer sur les actions. *"La société évolue, les habitants évoluent, gageons que les attentes des partenaires évoluent au même rythme que les réels besoins d'une ville et de ses habitants"*, conclut la présidente. F.M

Les centres sociaux construisent leurs projets avec pour objectif de répondre au besoin de cohésion sociale sur la commune. Mais ils doivent faire toujours autant, sinon mieux, avec des financements en baisse.

Des financements incertains

LES CENTRES sociaux construisent leur projet avec pour objectif de répondre au besoin de cohésion sociale sur le territoire de la commune. Face à des situations sociales de plus en plus inquiétantes, cette cohésion ne peut exister sans ces associations et leur action d'animation globale de proximité. Or aujourd'hui, des financements Etat disparaissent : emplois aidés, politique de la ville, accompagnement à la scolarité repris par l'Education nationale. La réforme des collectivités locales laisse craindre la fin de certains financements croisés et ne précise pas les compétences dévolues aux collectivités telles que Département et Région. Dernier en date, le financement des Contrats urbains de cohésion sociale par l'Etat est largement revu à la baisse : moins 16 % au niveau national. Une baisse répercutée dans le département et à Vaulx : *"Notre ville subit une baisse identique à d'autres qui ne connaissent pas les mêmes difficultés,* regrette le maire, Bernard Genin. *Le système de péréquation propre à la politique de la ville est nié, l'Etat ne prend même pas en compte les caractéristiques socio-démographiques de Vaulx-en-Velin"*. Les associations (centre sociaux compris) devraient donc perdre 150 000 euros de financement en 2011.

Face à cette rigueur financière, les centres sociaux s'adaptent, mais pour combien de temps encore ? Obligés de faire autant, si ce n'est plus ou mieux avec moins de budget. Ces désengagements vont les conduire à des réformes structurelles. Mais quelles actions prioriser, quels postes supprimer si les budgets continuent à diminuer ? Pourtant, leur gestion par des bénévoles, citoyens du quartier ou de la ville, reste un gage de la pertinence de l'action menée par ces associations. E.G

DÉVELOPPEMENT

Un nouveau projet pour la MJC

Education populaire, jeunesse, participation… Ce sont les mots clefs du texte présenté en assemblée générale, le 15 avril.

SI ELLE N'ATTEND pas d'agrément de la Caf, la MJC a quand même travaillé sur son nouveau projet qui devrait entrer en vigueur à la rentrée. Ses grands axes, tracés notamment au cours d'un séminaire ayant rassemblé plus de cinquante personnes en décembre, ont été présentés lors de l'assemblée générale de la Maison, le vendredi 15 avril. La MJC, malgré sa situation financière très délicate, va poursuivre la promotion des valeurs de l'éducation populaire et affirmer sa vocation citoyenne en favorisant l'autonomie de ses usagers et le développement social et culturel local. *"Nous devons améliorer notre gouvernance. Qui est d'ailleurs un outil d'éducation populaire en encourageant nos adhérents à participer à la vie de la MJC. Nous songeons mettre en place des responsables d'activités et élaborer des livrets de l'animateur et de l'adhérent"*, explique Eric Pommet, le directeur des lieux. Seront également mises en place des commissions thématiques, toujours pour impliquer les acteurs de la MJC, et faire en sorte que les différentes sections se croisent et pourquoi pas mettent en place des projets communs. Côté activités, elles ne seraient finalement qu'un prétexte pour affirmer les valeurs de l'équipement de l'avenue Henri-Barbusse. Les dirigeants de la maison souhaitent également encourager les projets exceptionnels, comme ce que prépare les karatékas autour du désarmement. *"Il nous faut également développer nos actions en direction de la jeunesse en devenant un lieu ressource pour leurs projets et davantage travailler avec les établissements scolaires"*, poursuit le directeur. Qui envisage la MJC comme un espace d'éducation à la citoyenneté et de lutte contre les discriminations. Tissant du lien social, elle aurait vocation à accueillir des débats. Et le directeur de prendre l'exemple de la récente représentation de Steack de Jack London. Où la compagnie de Laurent Vercelletto, en résidence à Vaulx, a donné ce spectacle en compagnie de membres de la section boxe devant un public divers et pas forcément adepte du théâtre. S.L

IMAGES

Le ciel au cœur d'un concours photo

DANS LE CADRE de l'édition 2011 des Festiciels, un concours photo est organisé jusqu'au 15 mai. Les candidats doivent proposer une photographie présentant une portion de ciel et comprenant un coucher de soleil. Telle est la seule contrainte. Les clichés retenus seront présentés lors de l'édition 2011, le 28 mai prochain. Et six gagnants se verront récompensés. Rappelons que les Festiciels, organisés chaque année par Planète sciences Rhône-Alpes et la Ville de Vaulx-en-Velin, permettent de découvrir le ciel et l'espace de manière ludique et expérimentale. Manifestation gratuite et ouverte à tous, elle se déroulera au pôle de loisirs du Carré de soie, avenue de Böhlen.

Pour concourir, envoyer une seule photographie par mail (rhone.alpes@planete-sciences.org) ou par courrier à Planète sciences Rhône-Alpes, Espace Carco 20, rue Robert-Desnos, 69 120 Vaulx-en-Velin. Renseignements au 04 72 04 34 48 ou sur www.planete-sciences.org/rhone-alpes

SPORTS

C'est sûrement le moment le plus attendu par les sportifs de la ville : le grand gala annuel au centre Charlie-Chaplin. La 21e édition de cet événement s'est déroulée le 8 avril. L'occasion de saluer les prouesses comme l'engagement sportif.

Une pluie de récompenses au gala des sportifs

AVEC PLUS de 515 convives rassemblés au centre Charlie-Chaplin, la 21e édition du gala des sportifs a tenu toutes ses promesses. Un gala convivial qui récompense le sport loisir comme les bénévoles et les compétiteurs. 2011 aura été une année marquante pour le sport vaudais, où de nombreux clubs ont brillé comme le FC Vaulx en football ou l'Asul en hand féminin. Et des sportifs formés sur la commune se sont illustrés à l'international comme Arnaud Bingo, champion du monde avec l'équipe de France de hand ou le jeune Clément Venturini en cyclisme.

Vaulx reste une ville où l'on bouge beaucoup : on compte 8500 licenciés et 45 clubs. Et les engagements dans le domaine sportif ne sont pas négligeables. Pour récompenser ces engagements, des médailles de la Jeunesse et des sports ont été remises. Maria Colombier, membre de l'Amicale laïque depuis 1977, a reçu l'or. Paul Mattolini figure du secourisme vaudais qui a créé l'antenne locale Croix-Blanche en 1977, a reçu l'argent. Une autre médaille d'argent a été décernée à Serge Landry, de l'Asul. Enfin Françoise Charbit de l'association sportive de pétanque a reçu le bronze.

Le maire, Bernard Genin, a pointé l'investissement de la Ville dans le domaine sportif qui représente 12 % du budget de la commune. Cerise sur le gâteau, en plus du dîner de gala, les convives ont eu droit au show de Michel Vilano, humoriste musical qui a fait ses armes chez Patrick Sébastien.

R.C

PALMARES

CLUBS DE LOISIRS ET CONCOURS

Amicale laïque de gymnastique : 15 licenciés
Présidente : Dalila Bouguelmouna
MJC yoga-gymnastique et danse : 396 licenciés
Président : Pierre Dussurgey
Abysse plongée : 59 licenciés
Président : Alain Lopez
Dirigeant méritant : Alain Schwartz
MJC voile : 75 licenciés
Président : Eugène Novak
Dirigeant méritant : Roman Kraus
Sportifs récompensés pour les résultats en régate : Eugène Novak, Dominique Cabirol, Jean-Luc Genand : 2e sur 17 à Narbonne. Damien Peysson/Jean-Claude Nazos/ Gérard Delahaie/Alain Bertholon/ Guillaume Cabirol
US Vaulx gymnastique : 41 licenciés
Président : Jean Tomiello
Fête le mur :
Responsable : Thierry Bret-Morel
CPEA VV : 210 licenciés
Président : Olivier Brouxel
Sport dans la ville
MJC aïkido : 30 licenciés
Président : Roger Capra
Dirigeant Méritant : Daniel Ballabeni
Croix Blanche : 24 licenciés secouristes
Président : Paul Mattolini
Remise de la médaille d'argent de la Jeunesse et des sports à Paul Mattolini
Asul-VV aviron : 298 licenciés
Président : Norbert Badez
Dirigeant méritant :
Bruno Pallanchard
Sportifs : Stéphanie Merle et Catherine Fontalba, 2e aux championnats de France.
Planet swing : 150 licenciés
Présidente : Nadine Crozet
Dirigeant méritant : Reynald Ortiz
Résultats championnat de France :
Damien Chollet et Célinee Meason, rock acrobatique. Julien et Sandra Di Martino, rock acrobatique. Lionel Sanchez et Eva Ciliberti, west coast swing. Maeva et Marvin Rabehi, west coast swing. Maureen Flu et Grégory Caiafa ; west coast swing. Reynald Ortiz et Angélique Aimo Boot. Christophe et Audrey Caiafa, 4e et 6e à San Diego en Californie.
Avinkha échecs : 27 licenciés
Président : Vincent Colin-Khuu
COMV : 55 licenciés
Président : Hélène Parmeland
AS pétanque de Vaulx Village : 98 licenciés
Président : Frédéric Veglione
Dirigeant méritant : Frédéric Veglione
Médaille de bronze de la Jeunesse et des Sports pour Francoise Charbit.
Sportifs récompensés :
Christian Perret, champion de la coupe des clubs 1re division.
Sébastien Calmel, champion de la coupe des clubs 1re division.
Muriel Bourru, 1/16e de finale du championnat de France.
Kévin Angeli, champion de la coupe des clubs 1re division.
Annie Bonnefond, championne de la coupe des clubs 2e division.
Nicolas Bousch, champion de la coupe des clubs 1re division.
Mickael Bousch, champion du Rhône.
Laurent Cerutti, champion de la coupe des clubs 1re division.
Patrice Gauthier, champion de la coupe des clubs 1re division.
Patrick Pugnet, champion de la coupe des clubs 1re division.
Monique Gauthier, championne de la coupe des clubs 2e division.
Brigitte De Miguel, championne de la coupe des clubs 2e division.
Isabelle De Cuevas, championne de la coupe des clubs 2e division.
Félisa Giamberardino, championne de la coupe des clubs 2e division.
Jennifer Rollet, championne de la coupe des clubs 2e division.
Association bouliste vaudaise : 234 licenciés
Président : Peyratou Bernard
Sportifs récompensés : concours des cantons du Rhône
Gilbert Moron, Claude Beaune, Louis Paris, Jean Lardière, Gaétan Gulotto.
ASLRVV : 414 licenciés
Présidente : Renée Clamaron

CLUBS DE COMPÉTITION DE SPORTS COLLECTIFS

FC Vaulx-en-Velin : 601 licenciés
Président : Mathias Galdeano
Dirigeant méritant : Abdelkabir Yatim
Equipes récompensées : seniors C, 3e en championnat de 1re division départementale
Olympique de Vaulx-en-Velin : 213 licenciés
Président : Tazghat Fartas
Dirigeants méritants : Moussa Lanabi
Seniors : 1er en championnat de 2e division et champions du groupement Lyon Villeurbanne
Moins de 19 ans : 3e en championnat promotion d'excellence
AS Portugaise : 107 licenciés
Président : Fernandes Da Costa
MJC handball : 139 licenciés
Président : Brahim Hasseine
Dirigeante méritante :
Corinne De Filippis
MJC volley : 12 licenciés
Présidente : Kovugho Syauswa
US Vaulx football : 182 licenciés
Président : Antonio Pinto
Dirigeant méritant : M. Sampaio
Seniors : 2e en championnat 2e série district
Roc : 106 licenciés
Président : Paulo Ribeiro
Sportifs :
Seniors 2 : 3e de la poule Est de 3e division France
Seniors 1 : 9e et maintien en championnat de France Elite
Igor Tarassioux : 5e au mondial 2009
Sébastien Cutaia : 4e de la coupe latine 2010
VBC : 286 licenciés
Président : Roger Vuillemenot
Dirigeant méritant : Léonor Esteves
Seniors 3 : 1er de la poule niveau 3 masculin du Rhône
Seniors 2 : 3e de la poule Région 3, monte en Région 2
Seniors 1 : 2e de Nationale 3
Vaulx-en-Velin rugby : 79 licenciés
Président : Jacques Cavezzan
Dirigeant méritant : Nadir Aberkane

Juniors : demi-finalistes en championnat de France à Réalmont
Mention spéciale pour Yussuf Cal pour sa brillante promotion de junior première année en joueur Elite
Futsal : 48 licenciés
Président : Ridha Hanachi
Dirigeant méritant : Nabil Filali
Equipe 2 : 1re du championnat
Equipe 1 : 3e du championnat et vainqueur de la coupe du Rhône
Asul-VV handball : 162 licenciés
Présidente : Evelyne Beccia
Dirigeant méritant : Daniel Nunzi
Médaille d'argent de la Jeunesse et des Sports pour Serge Landry
Seniors 1 : championnes de France, accession en D 2
Seniors 2 : 1re de la poule, accession en N 2

SPORTS DE COMPÉTITION INDIVIDUELS

MJC karaté : 147 licenciés
Président : Ayham Saydut
Dirigeant méritant :
Yannis Benallegue
Sabah Brihmat : 3e combat catégorie senior en championnat de France espoir
Léila Challal : ceinture noire 1re dan et la ligue et championne de France
Medhi Touati : 1er du Rhône, de la ligue et champion de France
Yannis Cal : 1er du Rhône, de la ligue et champion de France
Anis Algerbi : 1er du Rhône et 3e de la ligue
Emilie Kieffer : 2e du Lyonnais
Kung-fu : 60 licenciés
Président : Nadia Bouamrane
Dirigeant méritant : Hakim Bouamrane
Aurore Besson : 1re mains nues
Roger Ea : 2e mains nues
Patrice Moyroud : 2e en équipe
Pierre Campos : 2e en équipe
Kadour Abdelsallem : 1er coupe interrégionale
ENTPE : 314 licenciés
Responsable : Gérard Taboulet
Laura Clergue : championne d'Académie de tennis en 3e série
Tahnee Regent : championne d'Académie de tennis 2e série
Kamel Gannouni : champion d'Académie de golf
Equipe de basket garçons : 1/8e de finale du championnat de France
Equipe de rugby à 7 féminin : 3e d'Académie
Equipe de water polo mixte : 3e d'Académie
3e en championnat senior interrégion
Elida Topalovic : 3e par équipe en coupe du Lyonnais combat senior filles
Sofiane Duchamplecheval : sélection en équipe nationale jeunes
Mérouane Hlaissa : 3e en championnat kumité espoir
Nordine Gasmi : 3e championnat kumité senior
Frédéric Azevedo : ceinture noire 1re dan
Yannis Sait : 1er au championnat de France de karaté jutsu
Samy Duchamplecheval : 3e au championnat de France de karaté jutsu
Médhi Touati : 2e au championnat de France karaté contact senior
Iliès Sait : 2e au championnat de France de karaté jutsu
Indépendante de gymnastique : 254 licenciés
Présidente et dirigeante méritante: Séverine Hélouin
Club haltérophile : 60 licenciés
Président : François Calle
Farès Zitouni : 3e du Rhône et 2e du Sud-Est ,1er au grand prix fédéral
Guillaume Daurat : 2e du Sud-Est
Alexandre Duguerian : 1er du Sud-Est et 2e en championnat de France
François Calle : 1er en V77 au championnat de France
Montée de l'équipe en Nationale 1B
Tennis club de Vaulx-en-Velin : 300 licenciés
Président : Olivier Marais
Equipe féminine : 1re de 1re division (5 filles)
Equipe masculine : 2e en région (5 garçons)
Equipe 2 masculine : 2e de sa poule en 1re division (4 garçons)
Amicale laïque judo : 213 licenciés
Président : Pascal Tchukriel
Mustapha Ketfi et Mohammed Ounissi, médailles d'or et champions nationaux Ufolep
Ludovic Macia, médaille d'argent
Athlétisme :
Jennifer Galais : course de sprint, championne du Monde à Evry-Bondoufle en juillet 2009, vice-championne du Monde indoor à Aubières, championne du Monde aux gymnasiales au Qatar et demi-finaliste au championnat du Monde junior à Moncton au Canada
Sauveteurs volontaires de canoë-kayak : 84 licenciés
Président : François Leclay
Récompensés en kayak :
Renaud Toby et Baptiste Delaplace : 1er en finale N2 kayak
Yann Gudefin : 2e N1 Manche 9 kayak et 14e au championnat de France seniors
Davy Egraz : 2e au championnat de France vétéran
Nicolas Abbal : 1er sélectif national 2
Caoline Bourry : 6e au championnat de France N1 manche 7
Récompensés en descente :
Sylvain Bethune et Loïc Burlet : 8e en C2 senior nationale 2
Eric Daneyrolles : 12e en K1 vétéran
Récompensés en dragon boat :
Jean-Yves Danjon, Marie Estournet, Fabrice Perreur : 7e aux championnats du Monde en Hongrie
Eslv : 145 licenciés
Président : Maurice Traversaz
Dirigeant méritant : Vincent Becavin
Equipe de tennis hommes : champions du Rhône Ufolep
Equipe de tennis femmes : 3e du Rhône Ufolep
Equipe de tennis mixte : champions du Rhône Ufolep
Vaulx-en-Velin natation : 543 licenciés
Président : Christophe Jacquet
Dirigeante méritante : Nicole Wyart
Cercle d'escrime vaudais : 33 licenciés
Président : Jean-Yves Coutant
Dirigeant méritant : Bernard Candy
VCVV : 156 licenciés
Président : Jean Delphis
Dirigeant méritant :
Christiane Guérin
Frédéric Moreau : champion Rhône-Alpes et vice-champion de France master
Nicolas Bonnet : champion de France espoir contre la montre et 5e au championnat d'Europe contre la montre
Club gymnique de Vaulx-en-Velin : 121 licenciés
Présidente : Monique Garçon
MJC boxe : 111 licenciés
Président : Rachid Bekhada
Yohann Triphon
Samy Ismail
Medhi Semail
MJC full contact : 67 licenciés
Président : Tony Roudier
Dirigeant méritant : Marc Kieffer
Sopi N'Derim : 3e du Rhône et du Lyonnais
Lauria Azouggarhe : 1re du Rhône, de

Julien Taboulet : championnat du Monde de vagues en planche à voile, vainqueur de la réunion Wave Classic à La Réunion
Vaulx-en-Velin triathlon : 72 licenciés
Président : Christine Gardon
Dirigeante méritante : Catherine Grossetete (dirigeante et arbitre nationale)
Maxime Meunier : 1er du challenge masculin senior
David Libre : 2e du challenge masculin senior
Fella Oumeddour : 1re du challenge féminin senior
Eloïse Libre : 2e du challenge féminin senior
Amélio Argelio Rodriguez : 1er du challenge masculin vétéran
Frédéric Posseti : 2e du challenge féminin vétéran
Taekwondo club : 198 licenciés
Président : Kader Chermitti
Dirigeant méritant : Laura Poncin
Sonia Ruiz, Arnaud Ortega, Aurélie Riche : 1ers
Zaara Djelassi : 2e

D'or et d'argent...

Maria Colombier, médaille d'or de la Jeunesse et des sports
Membre de l'Amicale Laïque depuis 1977, présidente du club de judo pendant plus de 20 ans, encore vice-présidente aujourd'hui, Maria Colombier est membre du bureau de l'Ufolep depuis 2000 où elle occupe le poste de vice-présidente de la vie sportive. Au-delà de ces responsabilités, Maria Colombier représente toutes les femmes qui donnent bénévolement pour aider et accompagner les jeunes et leur permettre d'arriver à leur vie d'adulte avec de vraies valeurs.

Paul Mattolini, médaille d'argent de la Jeunesse et des sports
Paul Mattolini a commencé le secourisme en 1975 à Décines et créé l'association à Vaulx-en-Velin en 1977 dont il est toujours le président. Il fait également partie de l'OMS depuis 1978. Paul Mattolini a mis en place la première formation de secourisme en 1978 et de réanimation en 1980. En 1984, il devient moniteur fédéral et forme les collégiens aux gestes élémentaires de survie. L'association qu'il dirige effectue 70 postes de secours par an et 70 aides à d'autres associations ou au comité départemental. Elle compte 20 membres et 3 ambulances. Sans les secouristes de Vaulx-en-Velin, beaucoup de manifestations sportives ne pourraient avoir lieu.

AGRICULTURE

Bio et locale : voici l'agriculture que veulent développer les dirigeants de Miribel-Jonage.

Un label pour le Grand parc

ACHETER de l'huile bio made in Grand parc, ce sera bientôt possible ! Jérôme Sturla, président du Syndicat mixte pour l'aménagement et la gestion du Grand parc de Miribel-Jonage (Symalim) et Christian Bardin qui y est chargé des milieux naturels et des usages durables, viennent en effet d'annoncer la création d'un label, "Saveurs du Grand parc". Ce lancement s'accompagne du passage au biologique des 400 hectares agricoles du site. *"La marque va permettre aux consommateurs d'identifier le territoire de production et aux quinze exploitants de valoriser leurs produits"*, expliquent-ils. Le nom pourra être utilisé pour les fruits de leurs terres situées a l'intérieur du parc mais aussi dans la totalité de leur exploitation – y compris les espaces hors du périmètre de Miribel-Jonage.

Dès juin, des bouteilles d'huile de chanvre vont bénéficier de cette labellisation. Elles devraient être commercialisées, notamment directement au Grand parc. La plante, qui avait disparu des champs en 1914, a été introduite l'année dernière sur une parcelle en jachère. Très résistante, elle donne une huile très riche en acides gras essentiels. Du miel devrait rapidement compléter l'offre. Toujours dans une démarche de protection de l'environnement, des chèvres et chevaux participeront bientôt à l'entretien de ce poumon vert de l'agglomération. Où seront plantés des arbres fruitiers (cerisiers, pommiers et poiriers). *"L'idée est également de s'inscrire dans les circuits courts de distribution en étant présents sur les marchés de producteurs proches"*, poursuit Jérôme Sturla. Christian Bardin de compléter : *"Le Grand parc poursuivra ici son rôle pédagogique en rapprochant les citadins de l'agriculteur. Citadins qui devront réapprendre les saisons et ne plus vouloir consommer des cerises toute l'année"*. A noter que pour répondre *"à la demande bien réelle"*, deux nouveaux exploitants vont s'implanter sur deux parcelles de cinq hectares.

S.L

La ligne 83 reprend du service

La ligne 83 qui relie Vaulx-en-Velin La Soie au Grand parc de Miribel-Jonage circule de nouveau et ce jusqu'au 18 septembre. Cependant, d'ici à la fin du mois, elle sera en circulation seulement les week-ends. La fréquence sera en augmentation à partir du 2 juin jusqu'au 2 septembre. En raison des travaux sur la rue Gabriel-Péri, la ligne est détournée jusqu'au 29 avril dans le sens aller par les rues Picasso, Condorcet, Hô-Chi-Minh, Audin et Allende. Pour plus de détails, consulter le site TCL : www.tcl.fr ou appeler Allo TCL au 04 26 10 12 12 (prix d'un appel local).

SANTÉ

Choisir son médecin traitant et se faire vacciner

CHAQUE bénéficiaire de l'assurance maladie de plus de 16 ans doit déclarer un médecin traitant à sa caisse d'assurance maladie, pour bénéficier du meilleur taux de remboursement de ses dépenses de santé. Le médecin traitant est librement choisi par le patient qui garde la possibilité d'en changer à tout moment. Si l'assuré décide de consulter un médecin sans passer par son médecin traitant, il continue à être pris en charge par la Sécurité sociale, mais son niveau de remboursement est moins avantageux. Tout médecin peut devenir le médecin traitant d'un patient s'il accepte d'assumer cette fonction. Il peut s'agir d'un médecin généraliste ou d'un spécialiste.

La déclaration du médecin traitant s'effectue au moyen du formulaire cerfa n°12485*01 qu'il est possible d'imprimer par Internet sur www.ameli.fr ou de retirer auprès de sa caisse d'assurance maladie (CPAM, 3 av. Georges-Dimitrov). Dans le cas d'un mineur de 16 à 18 ans, il est nécessaire de faire cosigner le formulaire par l'un des parents. Ce formulaire est à remplir en présence du médecin traitant. En cas de changement de médecin traitant, il suffit de renouveler la démarche et de retourner un nouveau formulaire rempli à sa caisse.

Parmi les missions du médecin traitant, il est nécessaire de rappeler l'importance de la vaccination. En effet, la politique vaccinale a permis de réduire considérablement le nombre de malades et de décès dus aux maladies infectieuses. C'est pourquoi certaines vaccinations restent indispensables pour se protéger individuellement et dans certains cas collectivement. Pour être efficaces la plupart des vaccins exigent des rappels réguliers dans l'enfance et même à l'âge adulte. Alors n'hésitez pas à faire le point avec votre médecin traitant !

Renseignements au service municipal de Promotion de la santé au 04 72 04 80 33.

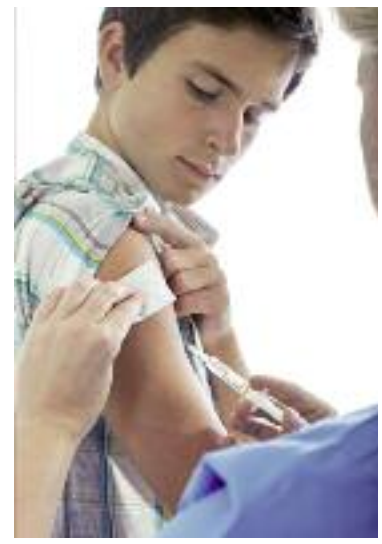

HYGIÈNE

Démoustication

LA COMMUNE va procéder, avec l'Entente interdépartementale Rhône-Alpes pour la démoustication (EID), à une campagne de démoustication de mai à juillet 2011. Les agents interviendront pour contrôler et traiter les points d'eau stagnante, aussi bien sur les domaines publics que privés. La Ville demande donc de réserver le meilleur accueil à ces agents. L'efficacité de ce service dépend en majorité de la coopération de tous. Le traitement n'est pas toxique et est effectué avec un bacille tout à fait inoffensif pour l'homme.

Renseignements en mairie au 04 72 04 78 37 ou EID au 04 79 54 21 58.

MER20AVR

Forum emploi au Carré de Soie

EN PARTENARIAT avec Face Grand-Lyon et la Ville, le pôle de commerces et de loisirs Carré de Soie accueille le forum de l'emploi le mercredi 20 avril. Ce rendez-vous permet aux demandeurs d'emploi de rencontrer des entreprises qui recrutent. Parmi elles : l'Afpa, AFT-Iftim, la Caisse d'épargne, Géant Casino, Castorama, Cofely, Courtepaille, EDF, GRDF, GSF, Hippopotamus, Jardiland, Mac Donald, Manpower, Mediapost, Omega concept, Randstad, Pathé Carré de Soie, Toupargel, VIP Domotec. Entrée libre de 13h à 17h au salon panoramique de l'hippodrome.
Plus d'information sur les postes sur www.carredesoie.com

Mais aussi...

Spectacle déjanté à la MJC
La compagnie Les Trobadors forcis propose Vrac orchestra, un spectacle jeune public à partir de 7 ans. Trois sorcières hilarantes et totalement barrées alternent chansons, théâtre et prestidigitation. A 14h30 à la MJC, 13 avenue Henri-Barbusse. 3 euros. Réservations au 04 72 04 13 89.
Croc'histoires !
Comptines, chansons, contes et histoires… A la bibliothèque Chassine (rue Joseph-Blein. Tél. 04 72 37 87 69) à 15h pour les 4-7 ans et à 16h pour les 1-3 ans. A la bibliothèque de l'Ecoin (promenade Lenine, école Makarenko B. Tél. 04 78 80 58 10) à 16h, séance pour tous.

JEU21AVR

AGQ Noirettes, Grolières
L'assemblée générale des quartiers Noirettes et Grolières se tient à 19h au LCR des Grolières (5, rue des Vergers). Lire page 3.
Rap, soul, chant et danse aux Amphis
La MJC et la compagnie Kadia Faraux présentent aux Amphis, un spectacle regroupant de la danse et différents genres musicaux, avec en scène plusieurs groupes : E-Sweet (soul reggae), Shanya (R&B), Instinct Lyrical (rap), Bankaii Crew (danse krump), The Gift (chanson), Hokage Kamerboy (rap), DJ Tony et Kamel au micro pour animer la soirée. A cette occasion, la compagnie Kadia Faraux (danse hip-hop) présentera des extraits du spectacle Danse avec les mots. A19h au cinéma Les Amphis, 12 rue Pierre-Cot. Contact et réservations à la MJC (13, avenue Henri-Barbusse) au 04 72 04 13 89 ou auprès de la cie Kadia Faraux au 06 16 92 36 97.
Soirée lecture
Avec l'association Dans tous les sens à partir de 19h. Humour, embarras et dérision…, les textes des Vaudais Serge Bagu et Rolland Mesurini parlent de ce qui nous est proche, en souriant gravement ou en riant franchement… Au Grand café de la mairie : 18 rue Maurice-Audin. Renseignements à Dans tous les sens : 1 rue Robert-Desnos. Tél. 04 72 04 13 39.
Lieu d'accueil parents enfants
Gratuits et libres d'accès, les lieux d'accueil permettent la sociabilisation des tout petits et un temps d'échange et d'information pour les parents. Le Cocon à Soi : au centre social Peyri, rue Joseph-Blein, de 14h à 17h.

Atelier autour du théâtre
La MJC propose aux 8 à 12 ans, les mercredis de janvier à juin, un atelier théâtre d'ombre, mime et commedia dell'arte, de 14h à 16h30, salle du Bourg, 55 rue de la République, au Village. Renseignements à la MJC : 13, avenue Henri-Barbusse. Tél. 04 72 04 13 89.
Permanence de la Fnaca
La Fédération nationale des anciens combattants en Algérie, Maroc et Tunisie tient une permanence les 1er et 3e mercredi du mois de 17h à 18 h à la Maison du Combattant, 15 rue Franklin.

21AVR/25MAI

Exposition d'architecture
L'Ecole nationale supérieure d'architecture de Lyon (Ensal) expose les projets de 23 jeunes diplômés présélectionnés pour le prix de la jeune architecture, du 21 avril au 25 mai à Archipel, centre de culture urbaine (21, place des Terreaux). Internet : www.pfe.lyon.archi.fr

VEN22AVR

Lancement des travaux du Pôle d'astronomie et de culture spatiale
Les Vaudais sont invités par le maire et la municipalité à lancer officiellement les travaux du futur équipement. Le rendez-vous est fixé à 18h place de la Nation. L'événement se fera aussi ludique puisque la troupe de théâtre "Il sera une fois" proposera une visite virtuelle des espaces du Pôle… avant même qu'il ne soit sorti de terre !
Marché nature
Un marché de producteurs au centre-ville, les vendredis de 12h à 18h, sur l'esplanade de l'Hôtel de Ville.
Scène ouverte au centre social du Grand-Vire
En partenariat avec la MJC, le conservatoire et la Ville, une scène ouverte à tous les groupes musicaux aura lieu le 22 avril à partir de 19h. Cette scène est accessible à tous les groupes et l'entrée est libre. Centre social du Grand-Vire : 23, rue Jules-Romains. Tél. 04 78 80 73 93.
Croc'histoires !
Comptines, chansons, contes et histoires… A la bibliothèque Georges-Perec (rue Louis-Michoy. Tél. 04 72 97 03 50) à 17h : séance pour les petits à partir de 3 ans, à 18h séance pour les enfants à partir de 6 ans.

21AVR/27MAI

Une ville et la mémoire de ses solidarités

CONNAÎTRE l'histoire de sa ville pour adhérer à ses projets. Pour sa troisième édition, Une ville des mémoires prend pour thème les solidarités. Le titre de la manifestation est bien au pluriel. *"L'identité de la ville s'est construite autour de la diversité. Nous mettons donc à l'honneur cette multiplicité des mémoires"*, confirme Nassreddine Hassani, conseiller municipal délégué à la culture, à la vie associative et aux fêtes. Du 21 avril au 27 mai, Vaulx-en-Velin vit au rythme des commémorations, spectacles, ateliers, expositions et de deux temps forts. Le 7 mai, le centre culturel Charlie-Chaplin, accueille café solidaire, concerts et expos. Quand le 27 mai, pour célébrer la Journée de la Résistance, le Pôle culturel du Bourg prend le nom de René Carrier, ancien maire et Résistant dans le maquis de l'Azergues. Sans oublier les ateliers d'écriture du collège Duclos, où l'on évoque le passé des usines Tase ou ceux du lycée Doisneau.
Un vaste programme pour rappeler qu'à Vaulx, la solidarité n'est pas un vain mot. Et que s'il vient compléter la devise de la République au fronton de l'Hôtel de ville, ce n'est pas par hasard. *"Nous avons par exemple retrouvé un extrait de registre de 1863 où le maire de l'époque demande la gratuité de l'école pour les enfants de la commune"*, illustre Nassreddine Hassani. Un peu plus tard, dans les années vingt, la Ville a contribué à la reconstruction d'une cité des Ardennes. Quant à l'ancien maire Paul-Marcellin, il avait mis en place un fonds municipal pour aider les chômeurs.
Une opération qui vient compléter les Journées européennes du patrimoine et les traditionnelles commémorations. *"D'ailleurs, depuis 2008, davantage d'habitants y participent, et des personnes de diverses origines et générations"*, assure l'élu. Avant d'ajouter un exemple d'actualité. *"La mémoire peut aussi être scientifique. Il est beaucoup plus aisé d'adhérer au projet de Pôle d'astronomie et de culture spatiale lorsque l'on sait ce que l'on doit aux scientifiques les solutions de lutte contre les inondations. Ou qu'ils ont permis à Vaulx d'être une des premières villes de l'agglomération à être électrifiée"*, souligne-t-il. En évoquant les solidarités, celles d'hier et d'aujourd'hui il s'agit aussi de mieux construire celles de demain. Pour que chacun s'approprie ces mémoires et participe à leur transmission. S.L

Le programme complet en page 12.

23/25AVR

Championnat de France de Yoseikan Budo
C'est une des disciplines associées de la Fédération française de karaté qui investit le palais des sports Jean-Capiévic le week-end de Pâques. Minimes, cadets et juniors combattent le samedi de 10h30 à 19h, puis laissent la place à une rencontre France Italie. Le lendemain, éliminatoires seniors de 9h à 18h. Le lundi 25 est consacré au concours technique, à 10h, à la compétition élite à 10h45 et à la remise des récompenses à 11h30. Tarif : 8 euros.

SAM23AVR

Journée nationale de la Déportation
La commémoration de la Journée nationale de la Déportation se déroule à 11h au monument aux Morts, rue de la République, au Village.
Théâtre au Sud
"Les quelques jours de l'œuf" est un conte inachevé, conçu par le Blöffique Théâtre. Un fragment d'histoire proposé au public au parc Bel-Air (derrière le centre social et culturel Peyri, rue Joseph-Blein). La jeune compagnie créée par Magali Chabroud invente des formes théâtrales contemporaines dans des lieux inédits (immeubles, squares, rues…). Dès 18h. Informations 04 72 37 12 16.
Boules : qualificatifs fédéraux
Qualificatifs fédéraux illimités en 4e division quadrettes par poules, à partir de 8h au boulodrome Flachet, 40 rue Jules Verne à Bron. Tel : 04 72 37 46 57.

SUR LE WEB

En permanence
Retrouvez l'actualité de la ville
Evénements, résultats sportifs, actualité des associations, entreprises, ou des établissements scolaires : tout ce qui n'a pu être publié dans sa version papier est à retrouver sur le site du journal.
www.vaulx-en-velin-journal.com

24/25AVR

Pétanque et jeu provençal à Jomard

IL COMMENCE par écarter très fortement les jambes, puis ramène son pied droit derrière sa jambe gauche, colle un bout de langue sur sa lèvre supérieure si sa concentration l'exige. C'est dans cette position qu'un esprit taquin nommerait du flamant rose, que le joueur de provençale s'apprête à pointer. Et ils seront des centaines, les 24 et 25 avril au stade Jomard (avenue Paul-Marcellin). L'association sportive pétanque Vaulx Village (ASPVV) y accueille le championnat du Rhône de triplettes provençales, qualificatif pour le championnat de France. Les rencontres débutent à 8h, quand la finale devrait intervenir le dimanche vers 17h. Si ici, le cochonnet est placé à 20 mètres du joueur, le but est sensiblement le même qu'à la pétanque, les matchs se disputant en onze points et le tir après avoir fait trois pas. Des matchs qui peuvent durer très longtemps. Puisque dans la provençale, la concentration est extrême et chaque geste longuement et soigneusement préparé. C'est assez cérémonial, il faut bien le reconnaître, et surtout très tactique. Cinq triplettes du club sont engagées. Frédéric Veglione, son président, ne cache pas ses ambitions : *"Nous visons le titre et si aucune des équipes ne parvient en finale, je serai déçu"*, assure-t-il. Pour relever le défi, il pourra compter sur la présence de Christian Perret qui vient de remporter le championnat départemental de doublettes, éliminant au passage plusieurs internationaux. A noter qu'en féminines, une doublette de l'ASPVV a atteint la finale. Le président comptera aussi sur les frères Bousch, également champions du Rhône, associés à un international marocain, une des récentes recrues de l'ASPVV. Lors de ce week-end à Jomard, se disputeront également, le dimanche, et cette fois en pétanque,

le championnat du Rhône tête à tête féminin et le championnat du Rhône doublettes jeunes (benjamins, minimes, cadets et juniors). Et ce de 9h à 17h. L'entrée au stade sera gratuite.

LUN25AVR

Coupe du Rhône
Dernier club de football vaudais encore en lice dans la compétition, l'US Vaulx affronte Limonest à 15h au stade Edouard-Aubert (allée du Stade). Un défi de taille puisque ces derniers évoluent en honneur régional…
Pharmacie de garde
Pirollet, pharmacie Carré de Soie, 86 bis avenue Roger-Salengro à Vaulx-en-Velin. Tel : 04 72 37 55 24.

MER27AVR

Bourse puériculture avec Frameto
L'association Frameto organise, de 13h à 18h une bourse où vendre ou acheter objets de puériculture et vêtements enfants (poussette, jouets, vêtements enfants, bébés…). Inscriptions pour les vendeurs jusqu'au jeudi 21 avril. Association Frameto, 16 avenue Voltaire. Tél. 09 65 33 75 06 ou 06 13 58 71 60. associationframeto@orange.fr
Concert du chœur de l'orphelinat de Notre-Dame d'Arménie
Dans le cadre de la coopération entre Vaulx-en-Velin et Artik en Arménie. Organisé en partenariat avec l'Association musicale de Vaulx-en-Velin, l'Ucfaf, l'Apecle et l'UGAB, il réunit 25 enfants et jeunes de 9 à 22 ans sous la direction de Robert Mlkeyan pour un répertoire de chants traditionnels arméniens.
Pratique : à 20h, au conservatoire, salle Jean-Foucaud : 55, rue de la République. Tarif : 5 euros au profit de l'orphelinat. Réservations 04 78 79 52 35.

SAM30AVR

Handball
Les handballeuses de l'Asul affrontent Abbeville pour le championnat de D2, à 20h30 au palais des sports Jean-Capiévic (place de la Nation).
Film : remue ménage dans la sous-traitance
L'association Grand ensemble propose la projection de "Remue ménage dans la sous-traitance", le 30 avril à 19h au CCO à Villeurbanne (39 rue Georges-Courteline). Ce documentaire réalisé par Ivora Cusack montre les conditions de travail de femmes précarisées employées par des sociétés sous-traitantes. A Paris, en mars 2002, des femmes de chambre employées par la société Arcade pour travailler dans les hôtels Accor se mettent en grève… La plupart sont des mères de famille d'origine africaine qui pour la première fois luttent pour leurs droits. Projection suivie d'un débat.

DIM1MAI

Pharmacie de garde
Meloux, pharmacie Carré Tase, 73 avenue Roger-Salengro, Cité Tase à Vaulx-en-Velin. Tel : 04 72 37 51 11.

2/3MAI

Ateliers et mini-stages avec Planète Sciences
Planète Sciences Rhône-Alpes propose aux jeunes de 8 à 18 ans (les mercredis de 14h à 16h), la pratique et la découverte de la robotique et l'espace avec, comme finalité, la participation aux Trophées de robotique. Et pour les 8-14 ans, des mini-stages pendant les vacances scolaires, avec pour les vacances de Pâques un stage environnement les 2 et 3 mai (de 10h à 16h30). Renseignements et inscriptions à Planète Sciences Rhône-Alpes, à l'espace Carco, 20 rue Robert-Desnos. Tél. 04 72 04 34 48. www.planete-sciences.org/rhone-alpes

2/6MAI

Stage de cirque à la MJC
Pour les 7-12 ans (jonglerie, acrobatie, équilibre sur objets) avec la compagnie Fénix, du 2 au 6 mai de 14h à 16h30. Tarif : 20 euros + carte d'adhérent 6 euros. Renseignements à la MJC : 13, avenue Henri-Barbusse. Tél. 04 72 04 13 89.

VEN6MAI

Le COMV en quart de finale de la coupe du Rhône
Le COMV s'est qualifié pour le quart de finale de la coupe du Rhône en foot loisir. Ils affrontent Pollionnay ASC à 20h au stade Jomard.
Kermesse solidaire au centre social Levy
Le groupe de jeunes du centre social Georges-Levy baptisé "La puissance de l'enfant solidaire" convie petits et grands de 16h à 19h. Ils proposent notamment un tournoi de foot, un atelier de maquillage et un lâcher de ballons, au centre social. Le but est de récolter des fonds, des cartables et des fournitures scolaires pour leur initiative visant à offrir une rentrée à moindre coût à des familles défavorisées. A noter que ce projet participe au concours solidaire de l'association Bioforce. Les Vaudais ont d'ailleurs passé le premier cap, le 7 avril, puisqu'ils ont été retenus par le jury de l'association. Ils se sont donc vus remettre un chèque de 300 euros pour mettre en place leur action.
Permanence impôts
Le centre des impôts de Lyon Est organise des permanences, au titre de la campagne 2011 de réception de l'impôt sur le revenu (revenus de 2010). Au Trésor public : 3 avenue Dimitrov. Uniquement sur rendez-vous au 04 78 80 57 07. Vendredi 6 mai de 8h30 à 12h et mardi 17 mai de 13h à 16h30. A l'Hôtel de Ville (place de la Nation), salle du Conseil municipal, sans rendez-vous, avec tickets d'appels délivrés par l'huissier à l'accueil de l'Hôtel de Ville. Mardi 10 mai de 13h30 à 16h30 et mardi 24 mai de 9h à 12h.
Visite de quartier du maire
Le maire Bernard Genin se rend au Village : rendez-vous à 18h à l'angle des rues de l'Egalité et Antoine-Saunier et à 19h à l'angle des rues Peyri et Aragon.
Marché nature
Un marché de producteurs au centre-ville, de 12h à 18h, sur l'esplanade de l'Hôtel de Ville. Pour flâner, tout simplement, mais aussi pour trouver fruits, légumes, viandes, fromages, vins, fleurs… le tout issu de la production régionale.

JEU5MAI

Classes en 1
Le rendez-vous incontournable des conscrits se prépare, sur le thème du cirque cette année. Une prochaine réunion est prévue avec toutes les personnes nées en "1" : 1911, 1921, 1931, 1941, 1951, 1961, 1971, 1981, 1991, 2001 et même 2011, à 19h15, salle du Bourg, 55 rue de la République (cour intérieure de la mairie annexe). Renseignements au 04 78 80 08 94 ou 06 11 69 44 49.

DIM24AVR

Commémoration du Génocide arménien
La commémoration du Génocide arménien se déroule à 11h au monument des Arméniens, place du 24-Avril-1915, au Village.
Le prix de la Ville à l'hippodrome
Ambiance garantie à l'hippodrome de La Soie lors de cette journée où les cavaliers "western" côtoieront les chevaux de courses. Le trot sera à l'honneur et les drivers participeront notamment au prix de la Ville de Vaulx-en-Velin. Côté animations il y aura du rodéo, de la danse country, des baptêmes à poneys, la voiture suiveuse, des visites guidées… De 12h à 18h. www.leshippodromesdelyon.fr
Chasse aux œufs avec Culture Elles…
Une chasse aux œufs familiale organisée par l'association Culture Elles, de 13h30 à 16h30, au parc Elsa-Triolet. Les inscriptions sont ouvertes soit auprès de Culture-elles au 06 18 41 30 33, soit auprès de l'espace Frachon au 04 72 04 94 56. Participation 2 euros par personne (et adhésion à l'association). Présence obligatoire des parents.
…et au Grand parc de Miribel-Jonage
Une chasse aux œufs a lieu aussi au Grand parc, de 9h à 17h. Sous forme de course d'orientation ludique et pédagogique, les jeunes participants devront récolter 6 œufs de couleurs différentes qu'ils déposeront dans un nid qu'ils auront eux-mêmes construit. Tarif : 4 euros par enfant. La présence d'un adulte accompagnant est obligatoire. Inscriptions sur www.grand-parc.fr ou à l'accueil du Grand Parc au 04 78 80 56 20.
Pharmacie de garde
Dardare-Perrier, 159 avenue Franklin-Roosevelt à Bron. Tel : 04 78 26 81 15.

JEU28AVR

Levy, le Grand parc et des tranches de vies aux Amphis
Le Grand parc vu par… est le titre du film que quatre adolescents du centre social Levy ont réalisé avec les équipes du Grand parc de Miribel-Jonage. Ils y présentent à travers des histoires de vies, la diversité des populations qui fréquentent ce poumon vert. Le film est projeté à 19h aux Amphis (rue Pierre-Cot). Et c'est gratuit.

VEN29AVR

Visite de quartier du maire
Le maire Bernard Genin se rend au Sud : rendez-vous à 18h à l'angle des rues Henri-Gormand et Olympe-de-Gouges.
Marché nature
Un marché de producteurs au centre-ville, les vendredis de 12h à 18h, sur l'esplanade de l'Hôtel de Ville.

MER4MAI

Challenge du 13 social
Comme le veut la tradition, la ligue Rhône-Alpes et le comité du Rhône de rugby à 13 proposent une initiation à ce sport dans les centres sociaux de plusieurs villes dont Vaulx-en-Velin pendant les vacances de Pâques. Pour terminer cette semaine en beauté, les différentes équipes s'affrontent au cours du challenge du 13 social, le mercredi 4 mai à 14h au stade Lyvet de Villeurbanne.
Ligue nationale contre le cancer
Permanences d'information, de documentation, d'orientation et de soutien à l'espace Carco, 20 rue Robert-Desnos, le 1er mercredi de chaque mois, de 14h à 15h30. Comité du Rhône de la Ligue nationale contre le cancer : 86 bis, rue de Sèze, 69006 Lyon. Tél. 04 78 24 14 74.
Permanence de la Fnaca
La Fédération nationale des anciens combattants en Algérie, Maroc et Tunisie tient une permanence de 17h à 18 h à la Maison du Combattant, 15 rue Franklin.
Hippodrome de La Soie
A ne pas manquer : le grand prix de trot au Carré de Soie, le rendez-vous sportif de cette saison hippique. Très belles épreuves en trot avec des animations pour tous : visite des écuries, voiture suiveuse… www.leshippodromesdelyon.fr

SAM7MAI

Football
En championnat honneur Rhône-Alpes, le FC Vaulx accueille Montélimar. Le coup d'envoi est donné à 18h au stade Francisque-Jomard (avenue Paul-Marcellin).
Boules
Coupe Humbert, un 32 doubles 3 et 4e division promo par poules organisé par l'association bouliste de Bron au boulodrome Flachet 40 rue Jules Verne à Bron, à partir de 8h. Tél. 04 72 37 46 57.
Une ville, des mémoires
Toute une journée sur le thème de la solidarité, au centre Charlie-Chaplin. Lire page 12.

DIM8MAI

Commémoration de la Victoire du 8-Mai-1945
La commémoration de la Victoire du 8-Mai-1945 se déroule à 11h au monument aux Morts, rue de la République, au Village.
Le Grand-Lyon fait visiter le Carré de Soie
Dans le cadre de Only Lyon, le Grand-Lyon propose des visites guidées hors des sentiers battus. Le dimanche 8 mai à 15h il s'agira de sillonner à pied le quartier du Carré de Soie (2 heures de visite). Tarif unique de 5 euros ; gratuité pour les moins de 8 ans. Point de rendez-vous donné lors de l'inscription. Information et réservation au 04 72 77 69 69.

Pharmacie de garde
Pouget, 15 rue Emile-Zola à Vaulx-en-Velin. Tel : 04 78 80 63 85.

Century 21

CENTURY 21 S.A.T.
86 rue de la République
69120 VAULX EN VELIN
04 78 79 59 60
ag2386@century21france.fr
www.century21.fr

ACHAT - VENTE
LOCATION
GESTION
SYNDIC

Estimation gratuite sous 48h

VILLAGE

● Appartement 90 000 €- DPE E - Dans petite copro entre village et centre - T3 de 53,15m² avec séjour, cuisine, 2 ch, sdb,wc, balcon + cave. A voir.

● Appartement 100 000 €- DPE D - dans résidence en cours de rénovation, espace vert, copro fermée, joli T3 refait, 2 ch, cuisine avec balcon, séjour, dble vitrage pvc + cave + place parking privé

● Appartement 121 500 € - DPE D - Ds immeuble de standing joli T2 de 37m², séjour, 1 ch, sdb, wc, cuisine us, balc sans vis à vis, place pkg sous-sol+cave!!! Proche toutes commodités. idéal premier achat.

● Appartement 122 000 €- DPE D - A la limite du village, très beau T4 transformé en T3 d'environ 65m², gd séjour, 1 chambre, cuisine + cave + garage.

● Appartement 145 000 € - DPE D - ds petite résidence calme les Jonquilles, T3 de 60m² en très bon état, séjour, cuis éq, 2 ch, sdb,wc, loggia, cave, proche ttes commodités.

● Appartement 149 100 €- DPE B - Rare, résidence Le Clos, T5 de 80m² traversant et sans vis à vis, dble séj, cuis, 3 ch et sdb. balc. nbrx rangements. Dble vitrage récent + cave + place stationnement.

● Appartement 173 500 € - DPE C - ds copro de standing, très bel appart récent (2007) T3, séj, cuis éq, 2 ch, sdb, gd balc env 12m² et 1 place pkg ss-sol + cave.

● Appartement 186 375 €- Rare - T3 en RDJ au coeur du village ds résidence de standing, jardin de 132m² clos, 67m² hab, terrasse, cuisine US équipée et moderne, 2 ch, chauffage gaz + gge en box. Frais notaire réduit, conditions TVA 5,5%. Coup de coeur assuré.

● Appartement 200 000 € - DPE C - Rare immeuble standing T4, séjour, cuis éq, suite parent, 2 ch, sdb, gde terrasse privée de 27m², gd balc, pkg ss-sol + cave. Frais notaire réduit.! Belles prestations.

● Maison 234 000 €- DPE C - T 5 de 103m², séj, cuis, 2 wc, 4 ch, sdb, cellier, gd gge, puits, terrain d'environ 202m².

● Maison 272 000 €- DPE C - ds lotis de 2005 fermé, très agréable, T5 proche commodités, gge cellier, cuis aménagée, séj avec terrasse et au 1er étg 4 ch, sdb, dressing, terr 343m².

CENTRE

● Appartement 79 000 €- DPE D - Très beau T1 de 26,38m² dans bel immeuble de 2005, entrée, séj, kitchenette, sdb, rangement, terrasse de 4,74m², place parking privative.

● Appartement 105 000 € - DPE D - Proche commerces, T4 avec dble séj, cuis indép, gd balcon, 2 ch, sdb et gge en box . A voir vite.

● Appartement 107 000 € - DPE F - Av du 8 mai 45 - T3 avec séj, cuis, 2 ch, hall, placard, balc, wc, sdb et cave. A voir. TBE général.

● Appartement 107 500 €- DPE D - grand T3 bis de 75m² : séjour, salle à manger, cuis meublée, bureau, 2 gdes ch, cellier, sdb ,balc et place de parking privée et fermée.

● Appartement 102 000 €- DPE D - La Godille gd F3 de 73m² agréable, 2 ch, cuis + coin repas, balc, dressing, cellier intér + place pkg privé. Bon état général. Idéal premier achat.

● Appartement 127 000 €- DPE D - Nouveau centre - de 2007 - T2 en très bon état avec entrée, séjour avec terrasse de 8m², cuis indép équipée, chambre et sdb + gge s.sol.

● Appartement 128 000 €- DPE D - T5 avec très gd balcon, proche commodités, séj dlbe, cuis équipée, 3 ch, sdb + garage. A voir vite.

● Appartement 128 000 €- DPE D - Chemin des Plates - T5 de 86m2, dble séjour, 3 ch, cuisine, sdb, wc, cellier, proches ttes commodités + parking extérieur.

● Appartement 130 000 €- DPE D - Beau T4 de 90m² proche commodités, beau séj parquet, cusine US éq, 2 celliers, balc carrelé, 3 ch, nbrx rangements, dble vitrage pvc + gge.

● Appartement 133 000 €- DPE D - T5 ch de la Godille, 4 chambres, séjour, cuisine, wc, sdb, hall, balcon, place de parking. A saisir.

● Appartement 138 000 € - DPE D - Proche toutes commodités, séj, cuis aménagée et équipée, 3 ch, sdb, 3 balcons dont 2 fermés par baies vitrées + cave. Double vitrage.

● Appartement 139 000 €- DPE D - Ch godille T5 de 100m², 4 ch, séj, cuis, coin repas, coin bureau, cellier, sdb, terrasse, gge et pkg privés fermés, sect. ZF donc taux à 0% + élevé.

● Appartement 149 100 €- DPE D - résidence Tony Garnier - ds immeuble de standing, T4 de 82,20m² avec 3 ch, séj avec terrasse de 9m², expo E/O, cuisine meublée et cave.

● Appartement 143 000 €- DPE E - résidence de standing Tony Garnier - joli et gd T3 de 75,20m², étage élevé avec vue imprenable, 2 ch, séj et salon avec terrasse, cuis éq moderne, rangts, expo E/O + cave, poss gge.

● Appartement 143 000 € - DPE D - T5 de 84m² en très bon état, très près commodités, dble séj, cuis éq, sde, 3 chbres, grand balcon.

● Maison 245 000 €- DPE F - La Rize -T4, 3 ch, séj avec cheminée, cuis éq, sdb, terrasse, ss sol, terrain de 300m² sans vis à vis. Urgent.

● Maison 331 500 €- DPE E - 2 appart dont 1 T4 au 1er de 90m², 3 ch, séj, cuis, sdb + rdc 1 T2 de 58m², 1 ch, séj, cuis, sde + gge aménageable de 40m² sur terrain de 520m². Idéal prof libérale car secteur Zone Franche et possibilité 10 places de parking devant.

LA RIZE -Maison 186 000 €- DPE F - T2 PP, 1 ch, cuis, cave,terrain 312m², poss extension

CARRE DE SOIE - LA CÔTE

● Appartement 199 900 €- DPE D - T4, dble séj, cuis, 2 ch poss 3, sdb, terrain privatif 80m², ds petite copro + gge + cave, à voir vite.

● Maison 316 000 €- DPE E - La Côte - Carré de Soie - belle maison Type 4 ds impasse calme, séj, cuis aménagée, 3 ch dont 1 avec balc, gde sdb, terrasse, gge, terrain de 510m².

● Appartement 120 000 €- DPE G - T2 ds gde maison, séj, 1 ch, cuis + cave + terrain 100m².

DIVERS - Appartement 158 000 €- DPE D - Rillieux ds petite copro vue imprenable, 85m², séj avec balc S/O, cuis éq, avec balc, 3 ch, nbrx rangements + cave. Coup de coeur.

Vous aurez toujours une bonne raison de nous préférer.
Chaque Agence est Juridiquement et Financièrement indépendante

Les petites annonces ne pouvant faire l'objet de vérifications systématiques, elles sont publiées sous la seule responsabilité de leurs auteurs.

SERVICES

• Dame cherche à faire ménage, repassage et aide aux repas. Tel : 06 79 83 14 29.
• Maîtrisard en gestion donne des cours en mathématique niveau collège avec des méthodes d'enseignements pédagogiques, tarif 15 euros/h. Tel : 06 13 75 24 08.

MEUBLES / MÉNAGER

• Vds friteuse + fondue 230V 800W pour 2 pers., état neuf, jamais servi. Prix : 15 euros. Tel : 04 26 01 37 42.
• Vds fontaine à chocolat, état neuf, jamais servi avec bon de garantie + télé 82cm. Tel : 06 68 96 22 42.
• Vds table basse en marbre marron 60 euros + télé 80cm Thomson 70 euros + réfrigérateur 80 euros + télé 60cm 90 euros + hotte en bois ancien 50 euros. Tel : 06 13 75 24 08.
• Vds meuble salle de bains de 7 éléments avec 2 colonnes, 1 glace, 3 hauts, 1 bas, en bon état. Tel : 04 72 04 58 86.
• Vds réfrigérateur récent + cuisinière + machine à laver + divers à petits prix + PC portable + chaîne hi-fi Pionner. Tel : 06 24 53 26 32.
• Vds bar en pin naturel en très bon état 250 euros + steppeur peu servi 45 euros. Prix à débattre. Tel : 06 48 35 70 79.
• Vds hotte inox, servi 1 an. Prix : 50 euros. Tel : 06 79 83 14 29.
• Vds salon marocain avec 3 matelas de 2 mètres chacun. Prix : 25 euros l'unité. Tel : 06 70 40 78 98.
• Vds canapé convertible une personne. Prix : 50 euros. Tel : 04 78 94 68 86.
• Vds matelas mousse Boldera 190/90, état neuf. Prix : 90 euros. Tel : 04 72 04 39 98.

VÉHICULES

• Vds vélo noir Rock Rider homme, neuf avec facture. Prix : 70 euros. Tel : 06 29 52 01 00.
Vds fourgon Trafic Renault diesel, entier ou en pièces détachées, an 1990, moteur 54 000km. Tel : 06 14 15 54 10.
• Vds Peugeot 406 St 1.8 L essence, an 2000, 1ère main, 118 000km, excellent état, factures, clim automatique, attache remorque. Prix : 2 800 euros à débattre. Tel : 06 30 72 47 70.
• Vds Hyundai Satelite SVX 8ch, 7 places, diesel, an 2002, toutes options, 96 380km. Prix : 7000 euros à débattre. Tel : 06 63 82 98 82.

DIVERS

• Recherche tondeuse à gazon d'occasion. Tel : 04 78 80 15 82.
• Vds petite valise à roulettes pour étudiant, état neuf, 70 x 40 cm avec sacoche pour documents. Prix : 15 euros. Tel : 04 26 01 37 42.
• Vds parapluie grande taille. Prix : 10 euros. Tel : 04 26 01 37 42.
• Vds manteau 1 500 euros et veste 500 euros, très bonne qualité et très bon état, très peu portés, marque Rizal, en peau de renard, taille 42. Tel : 06 19 57 89 62.
• Vds blouson moto cuir XXL 120 euros + pantalon cuir T46 pour 100 euros + blouson été XXL 80 euros. Tel : 06 79 83 14 29.
• Vds vêtements, body, pyjamas de 0 à 18 mois + poussette + chaise haute. Prix : 150 euros. Tel : 06 23 81 16 65.
• Vds poussette Bee-Bop noire avec nacelle + transat music + balancelle. Etat neuf, très peu servi. Prix : 175 euros le tout.
• VDS AB Circle Pro pour forme et bien être, concept Fitness pou sculpter votre corps. Prix : 90 euros. Tel : 06 61 40 47 94.
• Vds échelle télescopique, repliée 70cm seulement, dépliée 2m, état neuf. Valeur 200 euros. Prix sacrifié : 100 euros. Tel : 06 28 34 13 91.
• Vds 2 transats blancs pour jardin + leur housse verte et jaune. Bon état. Prix : 50 euros le tout. Tel : 06 58 01 21 41.

IMMOBILIER VENTE

• Vds appartement T2 de 54m2 dans résidence fermée «Les Bosquets» au village, ascenseur, séjour avec parquet, balcon, expo S/O, cuisine équipée, sdb entièrement carrelée avec buanderie + cave + parking privé. Prix : 125 000 euros. Tel : 06 48 54 99 36.
• Vds appartement F4 en très bon état dans résidence calme dans village avec 3 chambres, salon, cuisine et sdb équipées, chauffage collectif, double vitrage. Prix : 135 000 euros. Tel : 06 72 11 91 63.
• Vds appartement en très bon état avec 2/3 chambres, cuisine équipée, balcon, salon, sdb, 4 placards, cellier + garage + place parking privé. Prix : 140 000 euros à débattre. Tel : 06 98 80 88 95.
• Vds appartement T5 de 93m2, peu de travaux, 2 balcons dont 1 avec 4 baies vitrées, double vitrage, double séjour, 3 chambres, salle d'eau, sdb, cellier, cuisine refaite à neuf + place parking privé. Prix : 145 000 euros. Tel : 06 74 25 05 81.

IMMOBILIER LOCATION

• Loue garage au chemin des Rames (à côté de Casino). Location 75 euros + charges. Tel : 04 27 44 00 08.

A L'EXTERIEUR

• Vds étang et pré en région Centre (18160), proximité hippodrome et pôle hippique, pré de 6 ha 26 avec étang de 75 ares environ, partie boisée, petite construction de pêche en dur, box avec abri. Le tout clos avec chemin d'accès. Prix : 90 000 euros. Tel : 04 78 26 46 06.

ÉTAT CIVIL

mariages

février
SEKMAKDJI Abd-Rahim et CHERIFI Lynda, BOYER Pierre-Yves Alain et KIBIBI TCHOMBA Linda.

mars
OCAL Osman et MERIÇ Nurten, ZABOURI Magdi et CHERRAK Amina, BOULAÂ Sabar et OQBANI Farah, KHALED Tarak et SASSI Hanane.

avril
BOUARBIA Mehdi et HAMAÏLI Nesrine, ARNAUD Alain et SOUBITEZ Monique Marie Colette.

décès

décembre 2010
MUSY Edmonde Marie veuve GIRARD, ALBORNOZ CACERES Silvia épouse ACEVEDO CACERES, MOSCAROLA Secondina épouse FACCHIELLI.

janvier
BOUYER Gilbert Louis Joseph, ESCODA Marie-Thérèse épouse THIOMAS, VEGA MORENO Rafael, TSAN Ly Sang, QUINTO Piétro, GUEYE Papa Aly, EMIEL Marie Louise Claudie veuve DONCHEX, BROT Germaine Julia veuve COCHET, GALANTE Jacques, SAYED Mohamed-Salah, DIAS PINHEIRO Antonio, VIDIL Claudette Victoria épouse BOMPART, PIALLA Michel Jacques, RANCIERE Catherine Jacqueline épouse PAYET, BOYER Bernard Louis, GOMBERT Guy Joseph.

février
ABELLAN BALLESTER Timoteo.

mars
MARTIN Manuelle veuve ARANÉGA, MAZZOCCO Maria épouse GOMEZ, TEYSSONNEYRE Georges, CORNUT Micheline veuve PERRON-CABUS, SORIANO Maria épouse LAZARO, PERROTI-OZINO Renée veuve CALLIGAROT, LASHAR Samira épouse HAMDI.

avril
BOUDJEMLINE Abderrahmane, RUAULT DU PLESSIS VAID Dominique épouse VIGNON, DURAND Marguerite veuve BEAUPIED.

SOLIDARITÉ

L'intersaison aux Restos du cœur

LA SAISON prend fin aux Restos du cœur. Pourtant, de nombreuses personnes ont toujours besoin d'un coup de pouce. Ainsi, la campagne d'été permet d'apporter une aide et un soutien alimentaire aux plus démunis. Les inscriptions débutent le 26 avril, de 8h30 à 11h et de 13h30 à 15h et le 27 avril en matinée. D'autres sessions d'inscription auront lieu les 2 et 3 mai en journée. La distribution alimentaire commencera à partir du 9 mai.

Pratique : Restos du cœur, 18 avenue Eugène-Hénaff. Tél : 09 66 01 54 39.

DÉGUSTATION

Le sabodet de la Fnaca

SUCCÈS garanti lors de la traditionnelle vente du sabodet par la section locale de la Fédération nationale des anciens combattants d'Algérie, Tunisie, Maroc (Fnaca) : en effet, le 3 avril, les Vaudais ont acheté 60 kilos de ce fameux sabodet, quand d'autres le dégustait sur place.

Pour paraître dans le journal du 4 mai, les petites annonces devront parvenir à "Vaulx-en-Velin Journal" avant le 29 avril en utilisant obligatoirement le coupon prévu à cet effet. Ces petites annonces gratuites sont réservées aux particuliers demeurant sur Vaulx-en-Velin.

Vaulx le journal vous offre la possibilité de faire publier gratuitement une petite annonce

NOM : ..... Tél. .....
Adresse : .....
.....

Découpez ce coupon, et envoyez-le à l'adresse suivante :
Vaulx le journal/Petites Annonces, BP 244. 69515 Vaulx-en-Velin Cedex.

vaulx en velin journal
BP 244 - 69515 Vaulx-en-Velin cedex
Tel : 04 72 04 04 92
Fax : 04 72 04 85 28
vaulxmag@wanadoo.fr

édité par la Ville de Vaulx-en-Velin
Diffusion : 20 500 exemplaires - **Directeur de la publication :** Bernard Genin - **Rédactrice en chef :** Edith Gatuing - **Rédacteur en chef adjoint :** Stéphane Legras - **Rédaction :** Fabienne Machurat, Jeanne Paillard, Rochdi Chaabnia - **Photos :** Jean-Loup Bertheau, Charly Bourganel - **PAO :** Bruno Valéra, Aleksandar Zauli - **Réalisation** : Public Imprim', BP 553, 69637 Vénissieux cedex - **Impression :** IPS - ZI des Communaux 01600 Reyrieux - N° ISSN : 2106-7813

Du 15 avril au 27 mai, la Ville se penche sur ses mémoires. Mémoires de lutte ou de solidarité, elles se déclinent en commémorations, spectacles, expositions et deux temps forts. Le 7 mai au centre culturel Charlie-Chaplin, toute une journée sur la solidarité. Le 27 mai, pour célébrer la Journée de la Résistance, le Pôle culturel du Bourg prendra le nom de René Carrier, ancien maire de Vaulx-en-Velin et Résistant dans le maquis de l'Azergues.

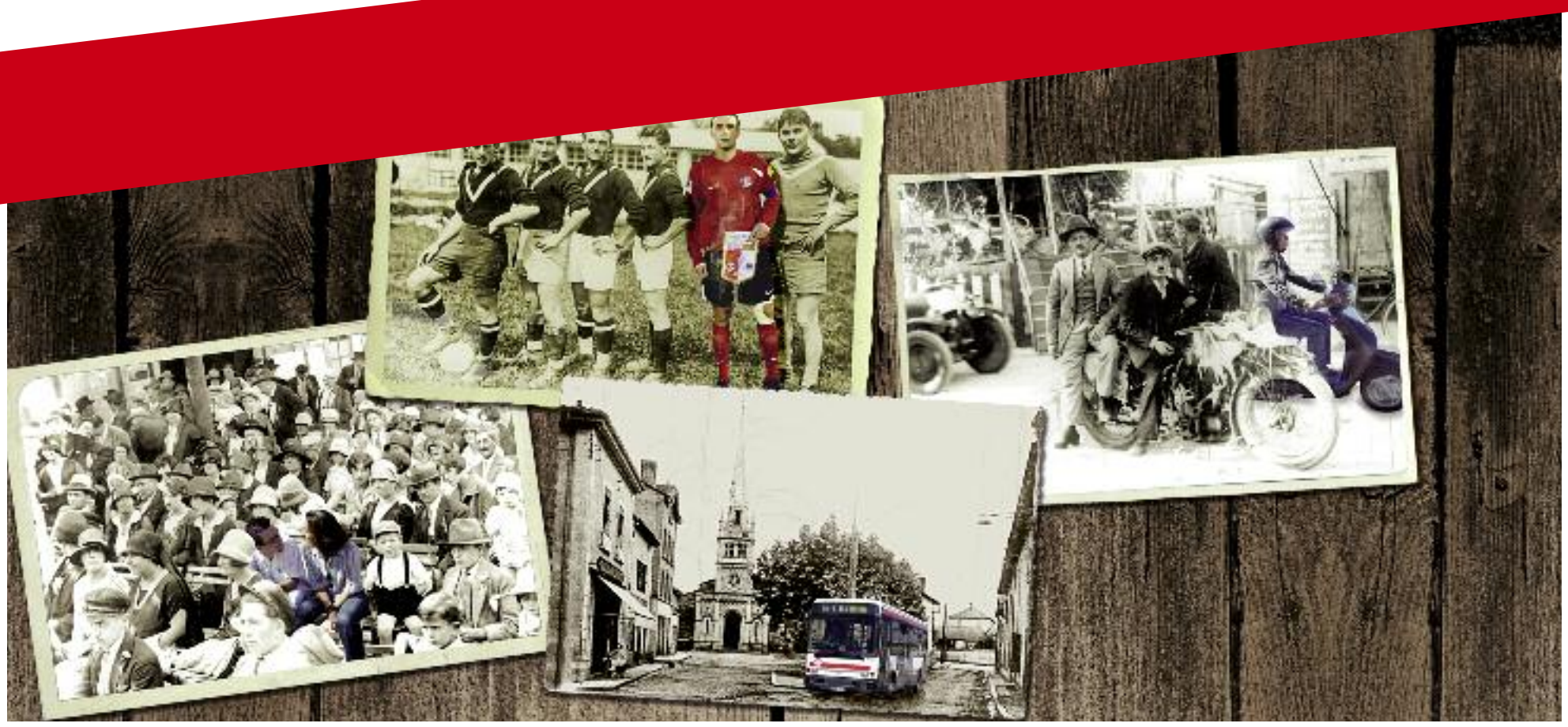

Cités ouvrières en devenir : ethnographies d'anciennes enclaves industrielles

François Duchêne présente l'ouvrage qu'il a coordonné et qui regroupe sept enquêtes menées par des géographes, des ethnologues et des urbanistes, sur le devenir des cités ouvrières, créées vers la fin du 19e et début du 20e siècle. Comment ces espaces urbains d'habitation, liés à l'industrie, survivent-ils, s'adaptent-ils dans l'environnement actuel ? Comment les ouvriers ont-ils habités ces lieux, comment se les sont-ils appropriés ? Ces enquêtes font une large part aux témoignages oraux et à la photographie, et posent la question de la "mémoire urbaine et ouvrière" et du rapport au passé industriel. L'une d'entre elles est consacrée à la cité Tase et a été co-écrite avec Marie-Ghislaine Chassine.
- Conférence de François Duchêne, enseignant-chercheur à l'ENTPE. Jeudi 21 avril à 18h30 à la bibliothèque Chassine, rue Joseph Blein. Tél. 04 72 37 87 69.

SAMEDI 7 MAI
TOUTE UNE JOURNÉE SUR LA SOLIDARITÉ
Au centre culturel communal Charlie-Chaplin

Un jeu de l'oie sur les actions solidaires à travers le temps
De 14h à 18h
Pour faire un voyage à travers l'histoire des mémoires de solidarités vaudaises, participez à un jeu de l'oie fabriqué par les enfants du centre social Georges-Levy. Un jeu intergénérationnel.

Autour de la ville, un "Tour de Vaulx quartiers"
Vous avez entre 15 et 25 ans, vous souhaitez mieux connaître votre ville ? Inscrivez-vous au "Tour de Vaulx quartiers". Gratuite, cette balade contée en bus, ponctuée d'animations, permettra de découvrir ou redécouvrir l'histoire de Vaulx-en-Velin.
- Sur inscription au service municipal de la Jeunesse (rue du Lycée). Tél. 04 72 04 93 40.

Exposition : Vaulx-en-Velin, ville solidaire
De 13h à 18h
De l'apposition du mot solidarité sur le fronton de l'Hôtel de Ville en 1930, aux projets de développement portés récemment par les associations vaudaises et les services municipaux, les actes de solidarités, qu'il soient modestes ou de plus grande ampleur, sont nombreux. L'exposition présentée est une rétrospective mêlant à la fois l'histoire de la ville et de ses quartiers, et les projets de solidarités locales et internationales.
Conception : Grand projet de ville (GPV).

Noirettexpress : le journal des Noirettes
La troisième édition du journal des collégiens des Noirettes, Noirettexpress, est un numéro spécial "Solidarités vaudaises", qui sera diffusé lors de cette journée. Sur une idée originale de Mme Boutalbi, professeur de lettres, et de M. Jévaudan, professeur de technologie, des mini journalistes, élèves de 6e et du centre social Georges-Levy, ont joué les reporters pour donner leur vision de la solidarité dans leur ville.

Ils ont écrit…
Présentation des textes réalisés par les élèves du collège Jacques-Duclos et du lycée Robert-Doisneau, lors d'ateliers d'écriture avec l'association Dans tous les Sens. Au cours de ces ateliers, ils ont abordé la solidarité à travers l'histoire du quartier de La Soie, du patrimoine industriel et du monde ouvrier.
Une action coordonnée par le service municipal de la Vie associative et le Grand projet de ville.

Exposition : les photographies des élèves du lycée Doisneau
Une vingtaine de cliché illustrant la solidarité a travers des situations quotidiennes.

Des stands de solidarité, de 13h à 18h, où une dizaine d'associations présenteront leurs activités et pourront informer les visiteurs sur leurs actions.

Des cafés solidaires
Les visiteurs pourront échanger, débattre, faire part de leur expérience lors de temps conviviaux. A partir de 14h, l'association Récup'art anime un atelier créatif à partir d'objets de récupération, destiné aux enfants.
- Vaulx-en-Velin, histoire d'une ville solidaire à 14h30.
Comment s'organisent les solidarités dans un contexte de difficultés grandissantes à l'échelle d'une ville ? Elus, acteurs de la solidarité et habitants font part de leurs expériences et livrent leur point de vue en matière d'actions solidaires.
- La préparation d'un projet de solidarité internationale à 16h30.
Partir pour quoi ? Pourquoi partir ? Les motivations qui précèdent l'organisation d'un projet de solidarité internationale correspondent-elles à la demande et aux besoins de la population locale ? Avec la présence d'Yves Dayet, directeur de l'association Ailleurs et autrement, et Hervé Derriennic, président du CADR.

Repas capverdien
A partir de 18h30

Concert de Lura,
la lusitanienne du Cap-Vert
A 20h30
La chanteuse Lura reste attachée à la terre de sa famille et à la culture du Cap-Vert. Elevée à Estrela d'Africa, le quartier créole de Lisbonne, elle est très tôt bercée par les rythmes venus des îles, mais aussi par la pop portugaise, le jazz, la musique africaine ou la soul américaine. Autant d'influences que l'on retrouve aujourd'hui intimement mêlées sur Eclipse, le quatrième album de la chanteuse lusitanienne. Lura y revisite avec le saudade adéquat l'âme des musiques atlantiques du Portugal, le tango argentin et surtout les différents styles capverdiens, coladera ou funana. Tarifs : 13 euros (réduit : 10 euros - jeune public : 5 euros)
Renseignements et réservations au centre culture Charlie-Chaplin ou sur www.centrecharliechaplin.com

Des dates pour se souvenir…

Samedi 23 avril
Journée nationale de la Déportation
La commémoration de la Journée nationale de la Déportation se déroule à 11h au monument aux Morts, rue de la République, au Village.

Dimanche 24 avril
Commémoration du Génocide arménien
La commémoration du Génocide arménien se déroule à 11h au monument des Arméniens, place du 24-Avril-1915, au Village.

Dimanche 8 mai
Commémoration de la Victoire du 8-Mai-1945
La commémoration de la Victoire du 8-Mai-1945 se déroule à 11h au monument aux Morts, rue de la République, au Village.

Mardi 10 mai
Commémoration de l'Abolition de l'esclavage
La commémoration de l'abolition de l'esclavage se déroule à 11h au monument des Droits de l'homme, place de la Nation, au centre-ville.

Vendredi 27 mai
Journée de la Résistance et inauguration de l'Espace culturel René-Carrier
La commémoration de la journée de la Résistance (à 11h devant l'ancienne mairie, pôle culturel 55 rue de la République) sera l'occasion d'inaugurer le pôle culturel du Bourg en le dénommant Espace culturel René-Carrier. Maire de Vaulx-en-Velin de 1953 à 1966, René Carrier a été Résistant dans le maquis de l'Azergues et Franc tireur partisan français (FTPF). En tant que maire, il a notamment permis aux Vaudaises et aux Vaudais, au cours de ses années de mandat, de pratiquer l'activité musicale de leur choix.

Organisé par : Ville de Vaulx-en-Velin (DDSVA/DAC/Service Médiation Jeunesse, bibliothèques) ; Centre social et culturel Peyri, centre sociaux Georges-Levy, le Monde Réel, le Grand-Vire ; Grand projet de ville.
Avec la participation de : Dans tous les sens, Mémoires, l'Anacr, le collectif Mémoire 2006, le Lien, le Collectif des précaires et privés d'emploi, les collèges Jacques-Duclos, Les Noirettes, le lycée Doisneau.