VAULX-EN-VELIN
LE JOURNAL
16 JUIN 2021
N°242

Industrie : à la découverte de fleurons du territoire

De Sanytol à Samson en passant par Foxstream et Edap-TMS, notre ville abrite plusieurs entreprises de pointe, qui font référence dans leur domaine et font rayonner le nom de Vaulx à l'étranger. Rencontre avec ces sociétés qui ont su traverser la crise et incarnent l'excellence à la Vaudaise.

lire p.8-9

Des vacances sportives avec Activ'été

Les occasions de se dépenser ne manquent pas

Activ'été, c'est bien sûr une myriade de propositions culturelles (lire Vaulx-en-Velin Journal n°240), mais c'est aussi une riche programmation sportive. Trois sites seront investis : le parc Elsa-Triolet (du 7 au 29 juillet), le plateau Rousseau (du 12 juillet au 7 août) et le stade Aubert (du 2 au 13 août). En partenariat avec le service des Sports, de nombreux clubs seront mobilisés pour faire découvrir leur discipline. Alors que les JO de Tokyo battront leur plein et que Vaulx-en-Velin a été labellisée "Terre de Jeux 2024" en prévision de ceux de Paris, un accent particulier sera mis sur le plus grand rassemblement sportif du monde. lire p.16

Juin, et ça repart !

La vie culturelle et associative redémarre lire p.2-3

Bilan d'étape pour la justice de proximité

Six mois après sa signature, le dispositif innovant associant Ville et Parquet fait l'objet d'une évaluation lire p.4

Le CIE, un outil pour l'emploi des jeunes

Onze embauches chez Intelcia grâce à ce dispositif lire p.5

La culture au Sud, tout un programme

De nombreuses activités proposées tout l'été lire p.10

EN IMAGES

1

2

3

4

5

© Emmanuel Foudrot

© Emmanuel Foudrot

2 JUIN

Rendez-vous au marché

Chaque premier mercredi du mois, les équipes du Grand projet de ville (GPV) et de la Société d'équipement et d'aménagement du Rhône et de Lyon (Serl) rencontrent les habitants sur le marché du Mas du Taureau pour le café du projet urbain. L'occasion d'évoquer les aménagements à venir ainsi que les temps de concertation, sans oublier de récolter les remarques et les interrogations des habitants. Le prochain rendez-vous est donné mercredi 7 juillet, même lieu, de 10 heures à midi, en présence de représentants du Conseil de quartier et du Conseil citoyen.

1

11 JUIN

La campagne de vaccination se poursuit

Le Centre Chaplin continue à accueillir les personnes volontaires pour la vaccination. Celle-ci est désormais ouverte à tous, sans conditions médicales particulières, à partir de douze ans (avec autorisation parentale pour les mineurs). Afin de pouvoir passer l'été sereinement, revoir ses proches les plus fragiles et faire reculer l'épidémie, les Vaudais sont nombreux à avoir pris rendez-vous via la plateforme Doctolib ou par téléphone (06 10 52 37 63 ou 09 71 00 03 67 pour les seniors). Le centre restera ouvert tout l'été (à l'exception du 14 juillet) jusqu'en septembre.

2

7 JUIN

Un concours pour la fête des mères

C'était le grand jour pour Mireille Bacot, habitante du quartier Cervelières-Sauveteurs, qui a remporté un chèque cadeau de 100 euros, valable à la pharmacie du Centre. Elle a écrit le plus beau texte du concours organisé par les commerçants de l'association Centre vie, qui s'est déroulé du lundi 17 au lundi 31 mai. *"J'ai participé par hasard, en faisant mes courses"*, a souligné la gagnante. Un autre bon d'achat de 300 euros, valable à la bijouterie Éric Duny, a été remis à Sena Chebbal, qui, elle, a participé dans la catégorie "photo" sur le site internet de l'association (centrevie-vaulx.fr).

3

1er JUIN

Les Jeux Vaulx'lympiques sont ouverts

Pour préfigurer les JO de Tokyo, la flamme des olympiades vaudaises a traversé les différentes écoles avant d'être allumée place de la Nation, en présence de l'adjoint aux Sports Michel Rocher, du président de l'Usep Nacer Denfir, de Jacques Cavezzan et de Gilbert Lamotte, membres du Comité départemental olympique et sportif, et de représentants de clubs sportifs, de l'OMS et de l'Éducation nationale. Pour l'occasion, la vice-championne olympique de taekwondo 2016, Haby Niaré, était présente au côté de son entraîneur, Mehdi Bensafi. Les olympiades se déroulent jusqu'au 25 juin dans le cadre de la labellisation Terre de jeux 2024.

4

2 JUIN

Cherchez la petite bête !

Deux jours durant, la Métropole a proposé des animations gratuites autour de l'environnement dans le quartier de la Soie. C'est ainsi que Rémi Chabert, chargé d'études naturalistes pour l'association Arthropologia, a fait découvrir les insectes pollinisateurs à Juliette et Lucy, deux étudiantes passionnées de nature. *"C'est la complémentarité entre un grand nombre d'espèces tant animales que végétales qui est le meilleur garant de la biodiversité"*, affirme-t-il. Pendant ce temps, la Ligue de protection des oiseaux (LPO) apprenait aux gones de l'esplanade Tase à fabriquer des nichoirs.

5

6

7

© Emmanuel Foudrot

8

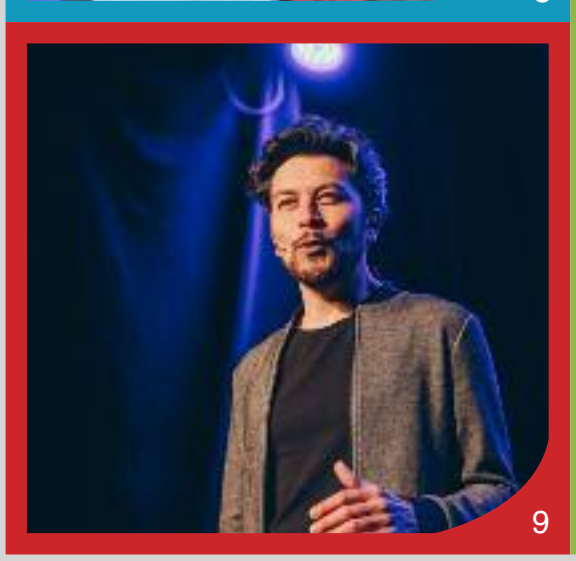
9

© Caroline Bazin

10

11 JUIN

Le retour des concerts, Cham botte !

Comme l'an dernier, le traditionnel concert de fin d'année des Classes à horaires aménagés musique (Cham) du collège Henri-Barbusse, encadrées par les enseignants de l'École des Arts, a pu se dérouler dans le respect des normes sanitaires, au théâtre de verdure. En présence de l'adjointe à l'Éducation et devant leurs familles et amis, les élèves ont interprété un programme éclectique, allant du klezmer à Beethoven en passant par Vianney ou Michel Legrand.

6

2 JUIN

Comme une envie de retour à la terre

La jeune association Graines urbaines organisait une réunion de concertation avec les Vaudais intéressés par son projet de jardin partagé et pédagogique à l'Espace Carmagnole. Les futurs usagers ont ainsi pu exprimer leurs envies concernant cet espace horticole à inventer. *"Je suis infirmier et je vois bien, grâce à mes patients, que le jardinage délasse, vide l'esprit de ses soucis et présente un réel intérêt thérapeutique"*, estimait par exemple Saïd Houhou, un habitant du Village qui a hâte de procéder aux premiers semis.

7

9 JUIN

Stabat Mater

"Elle sait chanter, elle sait danser, elle sait tout faire... On l'appelle la septième merveille du bled !". À la fois diva sensuelle et clown burlesque, Maria Dolores, la belle Andalouse accompagnée par l'orchestre Habibi Starlight, a embarqué le public du théâtre de verdure dans une épopée romanesque et hilarante autour de la Méditerranée, de Marseille à Alger, du Sahara à l'Égypte, de l'Espagne à la Turquie, en passant par la Palestine. Un pèlerinage aux escales tumultueuses, à la recherche de ses amours perdues, lui donnant des airs de Don Quichotte féminin.

8

8 JUIN

Génération non non

Qui de mieux que Karim Duval, qui a plaqué sa vie de cadre pour vivre du rire, pour décrypter avec humour cette génération en quête de sens et de fun ? Dans son stand up drôle, cynique et bourré d'auto-dérision, qu'il a donné aux spectateurs des 5C hors les murs, l'humoriste s'est fait le porte-voix de tous les trentenaires, symboles d'une société en pleine mutation... et de ses contradictions : prise de conscience écologique et consumérisme, méditation et hyperconnexion, envie d'engagement et aspirations au travail. Autant de sujets raillés avec brio !

9

12 JUIN

Tour de Babel

Arabe, italien, portugais, peul, créole... Les jardins du Planétarium se sont fait l'écho de langages lointains. Au Café des langues, organisé par les bibliothèques et la compagnie Les ArTpenteurs, une soixantaine de participants se sont succédé pour réciter des contes dans leur langue natale, accompagnés de musiciens de l'École des Arts. L'occasion, pour des enfants des centres de loisirs Nouveau Mas et René-Beauverie, de présenter deux contes créés et mis en scène par eux-mêmes : "Changer de vie" et "La Princesse des langues".

10

Premier bilan positif pour le nouveau protocole de **justice de proximité**

Six mois après sa signature, le dispositif innovant associant Ville et Parquet a fait l'objet d'une première évaluation positive. 30 personnes ont déjà été convoquées.

SIGNÉE par le Parquet et la Ville en décembre dernier, la nouvelle politique pénale de proximité a fait l'objet d'un premier bilan, vendredi 4 juin. Ce dispositif expérimental, mis en œuvre pour lutter contre les incivilités qui polluent le quotidien des habitants (tapages nocturnes, occupations illégales de l'espace public, dépôts sauvages, outrages, dégradations...), prévoit une convocation des contrevenants à la Maison de la Justice et du Droit dans un délai maximal de quinze jours. Les auteurs sont reçus en audience par Alain Pompigne, délégué du procureur, et Muriel Lecerf, adjointe à la Sécurité, à la Prévention de la délinquance et à la Tranquillité publique.

Entre le 29 janvier et le 28 mai, onze demi-journées d'audience ont eu lieu. Elles ont permis la convocation de 30 personnes, dont quatre mineurs. 23 rappels aux obligations légales et citoyennes ont été prononcés et trois actions citoyennes ont été mises en œuvre. Seules sept personnes ne se sont pas présentées. *"Celles qui ne sont pas venues ont été poursuivies"*, souligne le procureur.

"Il y a aujourd'hui une très grande attente des citoyens sur la tranquillité publique. Bien sûr, je suis mobilisé sur les problématiques de trafics de drogue, de rodéos, de mortiers, c'est le cœur de mon action. Mais il y a aussi ce qui touche au quotidien, au bien-vivre, qui nécessite notre attention", explique Nicolas Jacquet. *"C'est une démarche tournée vers l'éducatif et la pédagogie*, rappelle Hélène Geoffroy. *Cela montre qu'à Vaulx, comme ailleurs, les actes ont des conséquences"*.

En six mois, le protocole a déjà évolué. *"On a ajouté la question de la mécanique sauvage et on a créé un nouveau partenariat avec l'opérateur de transport public Keolis, pour sanctionner certains comportements dans les bus, notamment les outrages sexistes"*, annonce le procureur de Lyon. Cet été, le dispositif va encore s'élargir pour prendre en compte l'alcoolisation sur l'espace public. *"Il continuera à évoluer, en fonction des attentes des habitants et des résultats obtenus*, indique la maire. *Nous ferons une nouvelle évaluation dans un an, mais d'ores et déjà, le retour d'expérience est très positif"*. Et d'ajouter que plusieurs villes françaises sont très intéressées pour suivre l'exemple vaudais en matière de politique pénale.

Maxence Knepper

L'ENTPE s'engage pour le climat

AUX CÔTÉS de l'Insa Toulouse, d'HEC Paris ou encore de l'EM Lyon, l'école d'ingénieurs vaudaise fait partie de la trentaine d'établissements qui viennent de signer l'Accord de Grenoble. Ce document, qui vise à *"accélérer la transition socio-écologique de l'Enseignement supérieur et de la Recherche"*, est issu des travaux de la première rencontre nationale d'initiative étudiante en faveur du climat. L'événement était organisé, les 10 et 11 avril, par la COP2 Étudiante, "conférence des parties" inspirée par les grandes réunions inter-étatiques contre le réchauffement de la planète. L'ENTPE y était représentée par quatorze ambassadeurs et ambassadrices, *"étudiant·e·s, ancien·e·s élèves, doctorant·e·s, enseignant·e·s, chercheur·e·s et personnels administratifs"*. Avec leurs homologues venus de toute la France, ils et elles ont défini onze objectifs communs : sensibiliser et former tous les apprenants, adapter les enseignements, suivre et publier son empreinte carbone, réduire les émissions de gaz à effet de serre, etc. *"Le travail se poursuit à l'ENTPE pour mettre en place d'autres actions concrètes et ainsi tenir son rôle, en tant qu'établissement d'enseignement et de recherche, pour construire une société en phase avec les enjeux de la transition socio-écologique"*, indique-t-on du côté de l'école. R.V

Pratique : cop2etudiante.org/accord-de-grenoble

Une diplômée de l'ESITC Caen à la tête de son nouveau site vaudais

IL N'AURA FALLU que dix ans à Lucie Destouet pour prendre la direction du nouveau site vaudais de l'École supérieure d'ingénieurs des travaux de la construction (ESITC) Caen, après avoir été diplômée en génie civil dans ce même établissement. D'abord employée par le groupe Technip, fleuron français de l'énergie, elle travaille près de six ans à de nombreux postes et participe à des projets monumentaux, comme le complexe gazier Yamal LNG en Russie ou un complexe de raffinage en Inde. En 2018, elle devient directrice de projets pour Gagne construction métallique, filiale du groupe Briand, spécialiste de l'édification métallique, bois et béton.

Dès la rentrée 2021, Lucie Destouet sera non seulement chargée des formations, mais aussi du suivi de projet de construction du futur bâtiment qui accueillera ses élèves à partir de la rentrée 2024. En attendant, la première promotion (environ 125 étudiants) sera hébergée dans les infrastructures de l'École nationale des travaux publics de l'État (ENTPE). *"À lui seul, ce chantier constitue un élément clé de la stratégie de développement"*, témoigne l'école caennaise. S'implanter au contact même de l'École nationale supérieure d'architecture de Lyon (Ensal) et de l'ENTPE lui permet de s'inscrire dans la montée en puissance de ce pôle d'expertise d'enseignement supérieur œuvrant dans les domaines de la construction, de l'aménagement durable et de l'architecture. T.C

© Esitc Caen

Intelcia embauche une dizaine de jeunes Vaudais en Contrat initiative emploi (CIE)

Onze personnes ont été recrutées grâce à ce dispositif favorisant formation et insertion professionnelles.

© Emmanuel Foudrot

POUR SA PREMIÈRE collaboration avec le Pôle emploi de Vaulx-en-Velin, et alors qu'elle vient de poser ses valises à La Soie, la société de conseil client Intelcia a décidé de s'engager en faveur de l'employabilité des jeunes.

Elle vient d'embaucher une vingtaine de télé-conseillers, dont onze en Contrat initiative emploi (CIE) Jeunes, dispositif d'aide à l'insertion professionnelle des moins de 26 ans, dans le cadre du programme national "1 jeune, 1 solution". *"C'est le statut idéal pour ces demandeurs d'emploi, pour qui il s'agit souvent d'une première opportunité de CDI"*, explique-t-on à l'agence. Ils sont suivis durant neuf mois par un référent Pôle emploi, avec lequel ils réalisent trois bilans d'étape, et bénéficient de 140 heures de formation continue, dispensée par l'entreprise. En retour, cette dernière reçoit des avantages financiers.

Le 2 juin, cinq jeunes se sont rendus à l'antenne vaudaise afin d'apposer leur signature sur les CDI et CIE. *"Il y a quelques mois, j'ai suivi une formation de télé-conseiller avec Pôle emploi, dans le but de décrocher un CDI. Aujourd'hui, je réalise que c'est le socle professionnel sur lequel on peut construire sa vie"*, note Ryan, 25 ans. Ce qui tombe bien : *"tous nos contrats sont à durée indéterminée"*, abonde Mehdi Griny. Le directeur du site Intelcia de La Soie a opté pour des CIE afin de faciliter l'insertion des jeunes et les inciter à rester, notamment grâce à la formation, la promotion interne et une certaine forme de management bienveillant. *"Le but n'est pas d'offrir seulement un emploi, mais bien un plan de carrière"*, ajoute-t-il. *"Nous avons besoin d'entreprises qui fassent confiance aux jeunes talents, et nous leur souhaitons de s'épanouir"*, conclut Isabelle Blancardi, directrice de l'agence vaudaise. Theo Chapuis

Avec Janik Coat, l'évasion commence par la lecture

UNE MARMOTTE en maillot de bain, un pommier qui pousse dans la mer, le traîneau du Père Noël en plein mois de juin... Et après tout, pourquoi pas ? Ce mercredi 2 juin, à la salle du Bel Âge, derrière la bibliothèque Paul-Éluard, les plus jeunes Vaudais étaient encouragés à faire pétiller leurs méninges, sous les coups de pouce de Janik Coat. Invitée dans le cadre d'À Vaulx livres les petits, l'autrice-illustratrice au bestiaire coloré et attachant a animé un atelier parents-enfants (de quatre à dix ans), après être intervenue auprès des élèves des écoles Grandclément et Courcelles. *"La découverte de la lecture passe aussi par le trait : c'est une excellente manière d'appréhender la construction d'un récit et de prendre le chemin des mots, et ce, dès le plus jeune âge"*, déclarent les bibliothécaires, qui organisent l'événement de sensibilisation à l'apprentissage de la lecture.

Après un temps de rencontre, les enfants et l'autrice ont choisi de créer leurs propres histoires à partir d'Amos, l'un des personnages récurrents de l'univers de Janik Coat. *"Les enfants sont tous des artistes jusqu'à ce qu'on les en empêche : ils imaginent des choses que les adultes s'interdisent de penser*, affirme la dessinatrice. *C'est pour cela que je vis ces ateliers comme un échange : il arrive même qu'ils m'inspirent !"*. De nombreux ouvrages de Janik Coat sont disponibles dans les bacs des bibliothèques vaudaises, notamment "La Malédiction des flamants roses", sorti en février chez Grasset Jeunesse et co-signé avec Alice de Nussy. Ce sera aussi l'occasion de découvrir les chefs-d'œuvre réalisés lors de cet atelier, exposés jusqu'à fin juin aux bibliothèques Perec et Éluard. T.C

© Emmanuel Foudrot

Toubifri or not to be

UN CONCERT à domicile, ça ne se refuse pas ! Jeudi 3 juin, les élèves de 6e du collège Barbusse ont assisté, dans la cour de l'établissement, à un spectacle du Very Big Experimental Toubifri Orchestra, formation de 18 musiciens issus du jazz et de la musique improvisée. *"C'est la première fois depuis des mois qu'ils se produisent,* s'enthousiasme le professeur de musique, Rudy Gourbet. *Cette représentation, intitulée La Balade du Toubifri, aurait dû prendre la forme d'une déambulation urbaine, en partenariat avec l'Opéra de Lyon. Cela n'a pas pu se faire pour des raisons sanitaires et ce sont finalement les musiciens qui sont venus au collège".* Le mois dernier, cinq d'entre eux étaient déjà intervenus auprès des élèves pour *"encourager l'expérimentation d'objets sonores".* Ceux de la Classe à horaires aménagés musique (Cham) ont ainsi découvert des manières non-conventionnelles d'utiliser leurs instruments ; les autres ont appris à produire des harmonies avec des boîtes de riz ou de pâtes. Durant le concert, les musiciens ont à nouveau sollicité leur participation active. Et c'est peu dire que les pré-ados ne se sont pas fait prier ! D'abord simples spectateurs, ils se sont rapidement pris au jeu en criant, tapant dans leurs mains... Sur un air de fanfare carnavalesque, le spectacle s'est ainsi achevé dans un joyeux maelström, pour le plus grand bonheur des artistes, ravis de retrouver un public aussi enthousiaste. R.V

Mission locale : une application et une aide

LA MISSION LOCALE de Vaulx-en-Velin a développé une application numérique pour smartphone. On y retrouve les actualités de l'association avec un lien vers les articles du site (mlvaulxenvelin.org), mais aussi un résumé des trois ateliers principaux proposés (alternance, orientation et CV). Les offres d'emploi et de formation sont aussi disponibles et ont été mutualisées avec d'autres Missions locales (Villefranche-sur-Saône, Nord-Ouest Rhône et Bron-Décines-Meyzieu). Enfin, un espace personnel permet aux jeunes de s'inscrire aux différents modules proposés. Cette application est disponible sur Google Play Store et est compatible avec les téléphones Androïd.

De plus, depuis le milieu du mois de mai, la Mission locale est aussi instructrice de dossiers pour le Revenu de solidarité jeunes (RSJ), à destination des Vaudais âgés de 18 à 24 ans (lire Vaulx-en-Velin Journal n°238). Ce dispositif impulsé par la Métropole de Lyon permet d'octroyer une aide financière de 400 euros par mois, pour une durée maximale de deux ans, et un accompagnement spécifique avec un conseiller. Pour en bénéficier, il faut résider dans la Métropole depuis au moins six mois, avoir de faibles ressources sans bénéficier d'un soutien financier, être Français ou étranger en situation régulière, et être sorti du système éducatif. 90 jeunes simultanément peuvent en bénéficier à Vaulx-en-Velin. R.C

Silk Me Back : un dixième anniversaire dans de beaux draps !

AFIN DE CÉLÉBRER comme il se doit ses dix ans, le Silk Me Back, association artistique et patrimoniale installée dans l'ancienne usine Tase, dévoile une programmation riche et des surprises qui en raviront plus d'un ! Jusqu'au 23 juillet, les locaux situés allée du Textile s'ouvrent au public pour des visites privées (réservations sur weezevent.com). L'occasion de (re)découvrir les collections, mais aussi d'assister à la projection du deuxième épisode de la collection audiovisuelle "Les Métamorphoses", concoctée par l'artiste Isabelle Moulin, le vidéaste Øvvø et la danseuse Ana G. Zambrano. Tourné entre le Musée de la Mine de Saint-Étienne, les ateliers de passementerie de Saint-Chamond, les usines de Givors et le centre SNCF d'Oullins, ce nouvel opus explore le patrimoine de la vallée du Gier, jette des ponts avec celui de Vaulx-en-Velin et fait écho à la saga de la famille Gillet. *"Il montre, en filigrane, que l'ensemble remarquable Cusset-Tase s'inscrit dans une histoire industrielle globale"*, note Isabelle Moulin, à l'initiative du Silk Me Back. Le projet a été labellisé par la Biennale internationale du Design de Saint-Étienne, qui aura lieu au printemps prochain, et préfigure un troisième épisode, qui devrait avoir pour héroïne l'eau, patrimoine vivant et universel, avec, comme décor, la pompe de Cornouailles de Caluire-et-Cuire.

© D.R

Comme une bonne nouvelle ne vient jamais seule et après le succès des premiers défilés sous la verrière des sheds de la Tase, l'équipe se délocalisera, mardi 6 juillet, à l'Hôtel de Ville de Lyon, pour un nouveau défilé, encore plus flamboyant. Une édition XXL avec, toujours, des mannequins de tous âges, de tous sexes et de toutes morphologies. M.K

Pratique : silkmeback.blogspot.com

Dans la caserne d'Ali Baba

SAMEDI 3 et dimanche 4 juillet, à l'occasion de la Nuit des musées, la réserve des sapeurs-pompiers dévoile ses précieux trésors aux yeux du grand public : plus de 300 engins datant du 18e siècle à nos jours brûlent... d'envie d'accueillir les curieux dans cet écrin de 7 200 m², qui recèle l'une des plus grandes collections européennes de véhicules de pompiers. En plus de la visite libre, et d'une exposition retraçant la mission des soldats du feu à travers l'histoire, les équipes proposent démonstrations et animations variées pour toute la famille : le fameux parcours pompe à bras, des ateliers d'initiation aux gestes qui sauvent et de manœuvre incendie par les jeunes sapeurs-pompiers, ainsi qu'une découverte des règles de bonne conduite sur la route, en ces temps d'escapades estivales. Extinction des feux : 22 heures samedi, 18 heures dimanche. T.C

Pratique : samedi 3 et 4 juillet, dès 14 heures, au 19 bis avenue du Bataillon Carmagnole-Liberté. Gratuit. Sur inscription au 04 72 17 54 54 ou musee.sapeur-pompier@sdmis.fr

Petits trésors des archives vaudaises

Ce mois-ci, plongez dans l'une des périodes les plus sombres de l'histoire vaudaise, avec "Le Masque du pugiliste", une œuvre de l'artiste René Baumer.

NÉ d'un père alsacien et d'une mère ardéchoise, l'artiste protéiforme René Baumer (1906-1982) intègre l'école des Arts décoratifs de Strasbourg, puis les Beaux-Arts et l'Académie Julian de Paris en 1939, avant d'être mobilisé. De retour à la vie civile, en 1940, il s'installe à Vaulx-en-Velin, chez sa famille, mettant sa formation de professeur de dessin entre parenthèses. Là, il peint les paysages champêtres des alentours et façonne, tant par l'écriture que par des sculptures particulièrement expressives (sous le pseudonyme de René Ramage), des boxeurs aux traits accidentés, le noble art étant l'une de ses passions. *"J'ai habité Vaulx durant la guerre, de septembre 1940 au 4 avril 1944, date de mon arrestation par la Gestapo. J'exerçais alors au domicile de mes parents le métier de sculpteur-dessinateur (jusqu'en juillet 1942, date à laquelle la Résistance occupa la majeure partie de mon temps), la guerre m'ayant obligé à quitter Paris. Je faisais alors des expositions"*, écrit l'artiste dans une lettre adressée à l'administration vaudaise et datée de janvier 1953.

Agent de la Résistance aux côtés de ses parents, le lithographe de formation assiste sa tante Hélène Roure pour l'élaboration du Bulletin d'information du Bureau de presse de la France combattante, avant d'être dénoncé. Détenu à la prison Montluc, il est envoyé à Neuengamme, puis au camp de Bergen-Belsen. Libéré par l'armée britannique, il est rapatrié en juin 1945.

De ses années vaudaises, la ville conserve, outre des aquarelles et quelques toiles, un buste en bronze patiné, intitulé "Le Masque du pugiliste" et façonné en 1942 à Vaulx-en-Velin. Il représente Duddley King, héros fictionnel d'un conte sportif écrit par le sculpteur, et ressuscite les légendes de la boxe des années 1930-1940 : Joe Louis, Sugar Ray Robinson, Jake LaMotta, Marcel Thil ou encore Marcel Cerdan. Il fait aussi écho à cette période chaotique, où la lutte est de chaque instant et durant laquelle la France semble K.O. Mais, jusqu'à la cloche finale, un combat n'est jamais totalement perdu...

Maxence Knepper

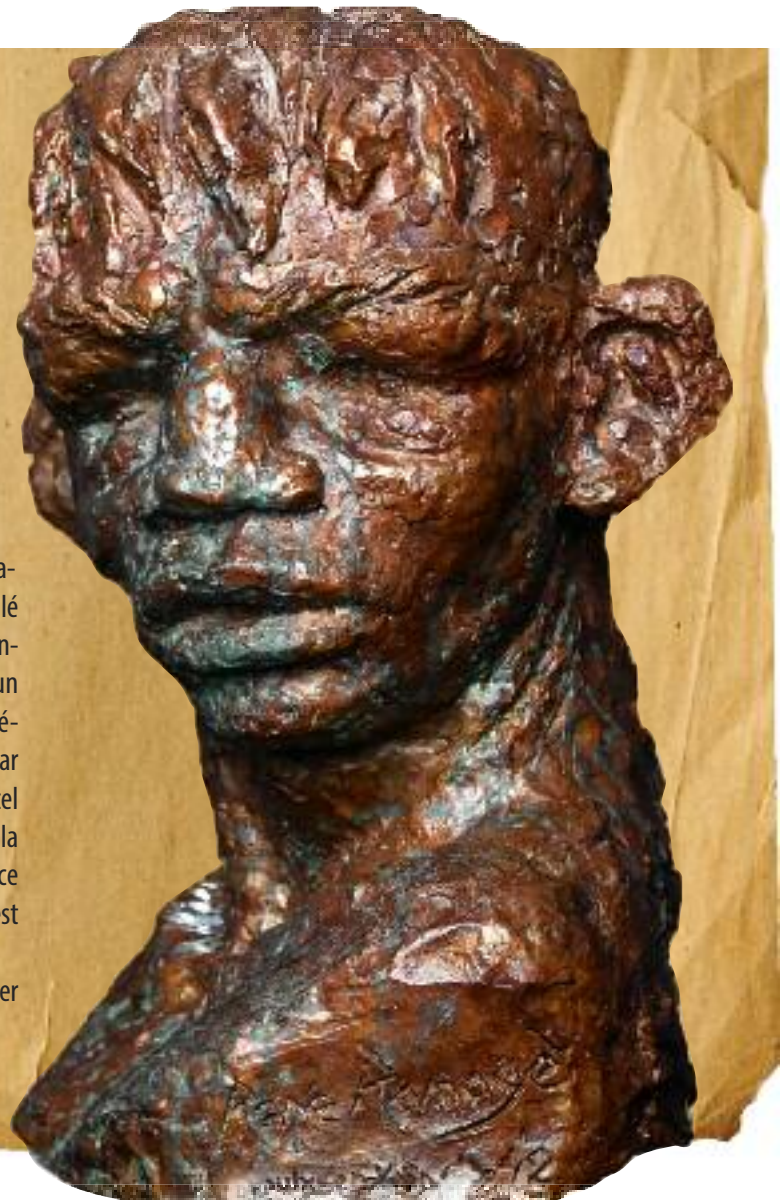

Du tennis, une fête et des retrouvailles

À l'occasion du tournoi de Roland-Garros, l'association Fête le mur retrouve son jeune public et organise une grande fête estivale.

SUR LES COURTS de l'esplanade Duclos, les enfants reviennent vers l'association Fête le mur.

En pleine fièvre des Internationaux de France, qui se sont déroulés du dimanche 30 mai au dimanche 13 juin, la structure a accueilli de nouvelles têtes, une dizaine en plus de la vingtaine de jeunes venant régulièrement. Malgré l'échec des joueurs tricolores lors de cette 120e édition, les bambins sont en quête de sensations fortes. Berat, Tommy, Jibril, Ayoub et Jimmy sont venus taper la balle, mercredi 10 juin : *"on aime bien jouer et on se perfectionne,* indique le groupe. *D'ailleurs, on regarde la compétition à la télé. C'est dommage que Gaël Monfils et Jo-Wilfried Tsonga soient sortis, mais notre joueur préféré, c'est Rafael Nadal !".* Sous l'œil attentif de Stéphane Blàzquez, éducateur sportif, les enfants peaufinent leurs gestes. Quelques mètres plus loin, on pratique le double-dutch (du saut à la corde), autre activité phare de l'association, avec Dounia Essouayeh, animatrice.

Une fête et des animations

Pour marquer le début de l'été, Fête le mur organisera une fête, samedi 3 juillet, avec ses voisins : Airplay animation Rhône-Alpes, Bricologis et l'Association de solidarité et d'entraide métouienne (Asem). Des tournois et des initiations au tennis, au tennis ballon et au double-dutch seront proposées autour de l'esplanade Duclos, dès 9h30. Des jeux, un pique-nique équilibré tunisien, des ateliers de bricolage et un concert de musiques folkloriques et de variétés compléteront le programme. *"On a vécu des moments éprouvants et ce sera l'occasion de se réunir, en respectant les gestes barrières,* indique Omran Yahia, responsable de site. *Pour les jeux et le repas, une participation symbolique sera demandée".*

Tout au long de l'été, des stages seront proposés, avec des activités ludiques, du sport et du soutien scolaire par l'association Amasco. Un tournoi réunissant les différents sites de l'association aura lieu à Vaulx-en-Velin, vendredi 16 juillet.

Rochdi Chaabnia

Pratique : Fête le mur, 04 78 37 21 79 ou fb.com/FêteleMurVaulx-en-Velin

Une saison magistrale grâce à des Vaudais

JADIS, ils foulaient les pelouses des stades de la ville. De grands champions ont été formés à Vaulx-en-Velin et aujourd'hui, ils accomplissent de véritables prouesses dans leurs disciplines. C'est le cas du footballeur Rachid Ghezzal, qui a commencé au stade Jomard avec le maillot du FC Vaulx. Aujourd'hui, il évolue au club stambouliote de Beşiktaş JK, avec lequel il a remporté le championnat national turc. Prêté par le club anglais de Leicester, l'ailier, âgé de 29 ans, a effectué une saison exceptionnelle, avec à son actif 17 passes décisives.

Autre génie du football passé par Jomard : Kurt Zouma. Le défenseur, qui joue sous les couleurs du club londonien Chelsea FC depuis 2015, a remporté la Ligue des champions de l'UEFA. Zouma a aussi été appelé en équipe de France par le sélectionneur Didier Deschamps pour disputer l'Euro 2021 qui a commencé vendredi 11 juin.

Il n'y a pas que dans le foot que les athlètes vaudais excellent : au rugby aussi. Le colosse Mohamed Kbaier (2m12 et 122 kilos), qui a découvert l'ovalie à treize grâce au Vaulx-en-Velin Rugby League, retrouve le championnat professionnel, puisque son club, le Racing club narbonnais, passe de Nationale à Pro D2. Il s'agit de la troisième montée pour ce gaillard avide de challenges et pilier de l'équipe !

R.C

© D.R

© D.R

© D.R

EN BREF

Mouhib Alili passe la quatrième

La sensation du boxing club vaudais a remporté son quatrième combat chez les pros, aux points, samedi 5 juin à Bourgoin-Jallieu, face au Géorgien Konstantine Jangavadze. Entraîné depuis quatre ans par Saber Bouzaïane, Alili confirme un parcours sans faute avec cette quatrième victoire en six mois. Le combat féminin avec Anaëlle Angerville a, quant à lui, été reporté.

Un lionceau du Futsal VV deviendra grand

Demba Sow, attaquant du Futsal VV, fait partie des 26 candidats en lice pour passer le concours d'entrée au Pôle France. Seuls huit seront retenus.

Le jeune homme évolue en U15 sous les ordres de Jean-Jacques Elfango et est le seul représentant de la ligue Auvergne-Rhône-Alpes en lice. *"C'est un joueur hors pair,* salue Fetih Hassaine, président du club. *Demba est une fierté pour le Futsal VV. Il sera amené à réaliser de belles choses dans son parcours sportif".*

Des retrouvailles pour un tournoi au stade Aubert

Pour célébrer la fin de saison, l'US Vaulx organise Le Tournoi des retrouvailles, samedi 26 et dimanche 27 juin, de 9 à 17 heures au stade Aubert.

Ces plateaux sont destinés aux équipes U6 à U9, le samedi, et U10 à U13, le dimanche. Près de 128 formations venues de toute la Métropole et d'au-delà sont attendues. *"Ce sera, pour les enfants, l'occasion de se retrouver, en respectant un protocole sanitaire strict, avec masque obligatoire pour le public"*, explique Lamia Dib, trésorière du club.

économie Un territoire dynamique au service d'entreprises florissantes

De Idéal (Sanytol) à Samson en passant par Foxstream et Edap-TMS, notre commune abrite plusieurs entreprises de pointe, qui font référence dans leur domaine et font rayonner le nom de Vaulx à l'étranger. Rencontre avec ces compagnies qui ont su traverser la crise et incarnent l'excellence à la vaudaise.

Idéal relocalise à Vaulx-en-Velin grâce au champion Sanytol

C'EST UNE COULEUR reconnaissable du premier coup d'œil : le "vert Sanytol" a fini par s'imposer comme une référence grand public dans les supermarchés. Un succès qui ne se dément pas : AC Marca Idéal France, qui détient la marque de désinfectants, a enregistré une croissance de 70 % en 2020 – dont près de 90 % avec Sanytol – pour atteindre 130 millions d'euros de chiffre d'affaires. Quatre ans après s'être lancé dans le secteur des lingettes désinfectantes, la société vient de relocaliser une unité de production de 800 m², de Barcelone à Vaulx-en-Velin. 108 salariés (+15 en 2021) pointent au siège français de la marque. *"Nous avions le foncier, une position centrale sur le marché français et surtout les compétences techniques et réglementaires"*, explique Jean Chanas, directeur général de Sanytol. Et d'ajouter : *"toutes nos lingettes vendues en France sont fabriquées à Vaulx-en-Velin"*. Avec une capacité de production quotidienne de 30 000 paquets de lingettes, la nouvelle ligne est gérée par cinq salariés et représente un investissement global de l'ordre de trois millions d'euros. Porté par un contexte sanitaire naturellement favorable au secteur de l'hygiène, le siège vaudais envisage déjà de doubler la ligne de production *"d'ici l'horizon 2022"*, notamment pour répondre aux besoins en export.

L'as de la teinture

C'est pourtant dans un tout autre domaine qu'Idéal s'est fait connaître avant son rachat en 2005 par le groupe espagnol AC Marca (450 millions d'euros de chiffre d'affaires) : celui de la teinture textile. Lancée en 1907, cette société lyonnaise s'impose dans les foyers français et s'installe à Vaulx-en-Velin dans les années 1980. Dès lors, grâce à son savoir-faire industriel, elle lance d'autres gammes de produits comme Cyanolit (colle de bricolage), Rubigine (détachant), Écran (crème solaire)... ou encore Sanytol, créée en 1994 et désormais vendue dans une cinquantaine de pays. *"Ici, nous sommes historiquement les champions de la teinture textile,* explique Jean Chanas en faisant visiter le vaste atelier. *Nous avons donc acquis un savoir-faire spécifique pour la production de ces lingettes et du reste de la gamme : le groupe nous fait confiance pour son développement et sa stratégie".* Theo Chapuis

Samson, le roi de la vanne

SANOFI, Nestlé, Danone, mais aussi Arkema, Air Liquide ou encore la chaufferie centrale biomasse Dalkia... Ce n'est qu'une poignée des clients de Samson Régulation, filiale française du groupe allemand de contrôle des fluides, acteur historique de l'industrie à Vaulx-en-Velin et leader européen sur son secteur. Créé en 1907 à Düsseldorf, le fabricant et commerçant de vannes industrielles teste une première filiale à Villeurbanne en 1962, avant de s'implanter rue Jean-Corona en 1972. En 1974, sa première unité de production outre-Rhin y voit le jour, avant un département de recherche et développement, six ans plus tard. *"C'est à partir de cette date que certains de nos produits ont été conçus, développés et vendus depuis Vaulx-en-Velin jusqu'au monde entier"*, relate Stéphane Deschamps, président de Samson Régulation. Alors que le groupe emploie environ 4 000 salariés sur trois continents (Europe, Asie, Amérique), le site vaudais fabrique autour de 15 000 vannes par an et est ainsi l'unité industrielle la plus importante du groupe à l'étranger (après la Chine), avec 320 collaborateurs, pour un chiffre d'affaires de 56,7 millions d'euros (700 millions pour le groupe). L'entreprise était choisie en janvier 2020 par la Métropole pour être la vitrine de la "Charte des 1 000", qui engage ses signataires à des actions concrètes en faveur de l'insertion. Environ 50 personnes ont été embauchées entre 2017 et 2019 et un nouveau bâtiment de 2 500 m² verra le jour en 2022 (s'ajoutant aux 23 400 m² déjà occupés), preuve s'il en est de la bonne santé d'un des piliers majeurs de l'industrie made in Vaulx-en-Velin. T.C

Les **bonnes ondes** d'Edap-TMS

NÉE dans les années 1990 de la fusion entre la société Edap (créée en 1979) et son homologue brondillante Technomed Medical System (fondée dans les années 1980), Edap-TMS s'installe à Vaulx-en-Velin en 1997, profitant des avantages fiscaux de la zone franche. Sa spécialité ? La construction d'appareils médicaux permettant la lithotripsie extra-corporelle, autrement dit la fragmentation des calculs rénaux par le biais d'ondes de choc ultrasonores, une technique bien moins invasive qu'une intervention chirurgicale. Les ultrasons focalisés de haute intensité (HIFU en anglais) permettent en outre de combattre le cancer de la prostate en créant une nécrose tissulaire sans endommager la peau et les organes traversés. Des applications pour le traitement du cancer du pancréas et même de l'endométriose sont également à l'étude. Bref, l'horizon est largement ouvert pour cette société qui vient de réaliser une levée de fonds historique (28 millions de dollars, soit 23 millions d'euros) sur le Nasdaq, le marché américain spécialisé dans les hautes technologies, sur lequel elle est cotée depuis 1997 (lire Vaulx-en-Velin Journal n°240). Rien d'étonnant à cela : *"75 % de notre chiffre d'affaires se fait à l'export : 45 % en Europe, 40 % en Asie, 15 % en Amérique,* explique Marc Oczachowski, PDG de l'entreprise depuis 2007. *C'est une nécessité, de par la nature même de notre business : nous opérons sur un marché de niche et l'achat de nos machines nécessite un très gros investissement. La France, à elle seule, ne suffirait pas à nous faire vivre".* L'entreprise bénéficie par ailleurs d'aides de l'État et de la Région, en particulier pour son secteur recherche et développement. De son site vaudais de 4 000 m² sortent ainsi chaque année une quarantaine d'appareils de lithotripsie (vendus entre 150 et 300 000 euros pièce) et une quinzaine d'autres utilisés pour le traitement du cancer de la prostate (comptez environ 600 000 euros pour une acquisition !). Après une fermeture de six semaines pendant le premier confinement et une baisse de son chiffre d'affaires de 6 % en 2020 (succédant à plusieurs années de forte hausse), à 42 millions d'euros, Edap-TMS a connu un rebond au premier semestre et sa success story ne semble pas prête de s'arrêter. R.V

Un œil sur Foxstream

TOUJOURS dans le parc d'activités du Dauphiné, où se situe Edap TMS, et à deux pas de la société Idéal, on trouve l'un des leaders français de la sécurité et de la gestion de flux : Foxstream. Cette *"vieille start-up"*, créée en 2004 et incubée au Laboratoire d'informatique en image et systèmes d'information (Liris), compte aujourd'hui une trentaine de collaborateurs. *"Nous sommes une société d'édition de logiciels. Notre savoir-faire, c'est l'analyse vidéo, que ce soit pour la gestion de flux ou la détection d'intrusion sur des sites sensibles,* résume Jean-Baptiste Ducatez, dirigeant et fondateur. *L'analyse de la vidéo nécessite l'élaboration d'algorithmes complexes. Nous nous sommes donc rapprochés du Liris et nous finançons même des thèses".* À la pointe de son domaine, Foxstream travaille depuis trois ans sur le *deep learning*, un système d'analyse qui dépasse les techniques d'intelligence artificielle. Pour ce faire, une équipe de 20 ingénieurs, dont quatre chercheurs, est présente sur site. La société vaudaise développe aussi des applications de services hébergées sur cloud.

Les solutions proposées par Foxstream sont utilisées en France, notamment pour des banques ou des sites stratégiques, mais aussi aux quatre coins de la Terre, de l'Indonésie aux États-Unis. Malgré un ralentissement de son activité dû à la pandémie et à la suspension de nombreux chantiers (le chiffre d'affaires est passé de quatre à trois millions d'euros), l'entreprise repart avec de meilleures perspectives et tend à proposer ses services à des particuliers. R.C

Pratique : foxstream.fr

3 Questions à Régis Duvert

Conseiller municipal délégué à l'Économie

- Comment expliquer que Vaulx-en-Velin attire autant d'entreprises dynamiques ? Et comment en faire venir encore davantage ?

La première raison de cette attractivité est la proximité immédiate de Vaulx avec le cœur de la métropole et son réseau de transports qui permet d'avoir facilement accès à toute l'agglomération et, plus largement, à l'ensemble de la région Auvergne-Rhône-Alpes. Les espaces qui se libèrent sont vite reloués. On observe même une pénurie de locaux à la vente, ce qui prouve la très forte demande. L'idée de faire venir de nouvelles entreprises est au cœur de nos préoccupations ; c'est pourquoi une zone à vocation économique de 25 000 m² va être créée dans le cadre de la ZAC du Mas du Taureau.

- L'un des fleurons technologiques vaudais, Essilor, devrait fermer dans les prochains mois (lire Vaulx-en-Velin Journal n°227). Où en est-on des négociations de ce plan social ?

Essilor a fait le choix stratégique de regrouper la plupart de ses sites français dans un lieu unique en région parisienne, condamnant notamment les ateliers vaudais. La Ville regrette ce choix, car la plupart des salariés ne pourront pas suivre ce déménagement, compte tenu de leurs attaches locales et familiales. Je comprends donc leur colère. Les grèves qui ont lieu actuellement ont pour but de faire pression pour améliorer le plan social proposé par la direction. La Municipalité rencontre le directeur du site dans quelques jours, afin d'obtenir des informations plus précises sur les dispositions prévues.

- Comment la Municipalité accompagne-t-elle les entrepreneurs de demain ?

L'entrepreneuriat est un enjeu très important, car de nombreuses personnes ne trouvant pas d'emploi choisissent de créer le leur. Nous travaillons donc à faciliter la création d'entreprises et à les rendre pérennes. Pour cela, nous soutenons de nombreux acteurs, comme Positiv Planet, qui accompagne les porteurs de projet, l'Adie, qui octroie des prêts, et la Pépinière Carco, qui loue des bureaux aux nouveaux entrepreneurs et les aide dans leur développement. Nous travaillons également avec la Chambre de métiers, au moyen d'une convention, pour favoriser l'implantation d'artisans. Chaque année, le Café créa réunit de nombreux participants pour susciter des synergies et favoriser la mise en réseau. Toutes ces actions portent leurs fruits, puisque le nombre de création d'entreprise sur le territoire a doublé en cinq ans, passant de 423 en 2016 à plus de 900 en 2020.

Propos recueillis par Maxence Knepper

Vaulx Sud

Une semaine pour faire revivre la culture

APRÈS PLUS d'une année durant laquelle la vie culturelle a été mise en sommeil, le retour des beaux jours signe aussi celui de la création artistique et des spectacles. Dans les quartiers de La Tase, La Soie, La Côte, La Balme, Les Brosses et Chénier, on doit ce réveil à la Plateforme de coordination des acteurs du Sud, un outil qui rassemble habitants, associations, centres sociaux, Ville, représentants de l'État ou de la Métropole..., qui ont décidé de fédérer leurs forces pour faire vivre ce territoire (lire Vaulx-en-Velin Journal n°233). Du samedi 19 au vendredi 25 juin, ils proposent ainsi une semaine culturelle au Sud, avant, pendant et après la Fête de la musique (lundi 21 juin).

On attaque fort, samedi 19 juin, avec une après-midi (de 14 à 18 heures) de découverte culturelle et artistique sur le square Casanova, avec des séances d'initiation à la danse, au chant et aux percussions animées par la compagnie Kadia Faraux et le centre Peyri, soutenus par le Grand projet de ville (GPV) et la Direction du développement social et de la vie associative (DDSVA). Après le concert que donnera le groupe de soul The Buttshakers sur l'esplanade Tase lundi 21 juin à 20h30, on continuera à fêter la musique le lendemain avec la restitution du projet "Ça va jazzer !", mené par une classe de 4e du collège Jacques-Duclos (lire Vaulx-en-Velin Journal n°239).

Une coordination de plusieurs acteurs (institutionnels, associatifs...) du Sud de la commune propose une semaine d'événements artistiques.

Ce n'est qu'un début...

La soirée du mercredi 23 juin sera pour le moins éclectique, puisque l'Espace Carmagnole accueillera des animations très diverses, pour se familiariser avec la critique de films, l'impression 3D, les percussions africaines ou même... le jardinage (de 18 à 20 heures). Pendant ce temps, la compagnie Kadia Faraux, Wamato et Street Off proposeront eux aussi des activités culturelles de proximité dans le quartier Chénier, avec en point d'orgue le spectacle de danse "Mandé", à 20 heures. C'est également là que s'achèvera cette semaine, vendredi 25 juin, avec à nouveau des animations comme à Carmagnole et, en guise de feu d'artifice final, un concert de l'orchestre Demos.

Ce temps fort sera la première étape d'une programmation estivale très riche au Sud de la commune : outre les animations prévues du 2 au 13 août au stade Aubert (lire p.16), le centre Peyri, la MJC, les associations Émotionnez-moi ou Air Play Animation Rhône-Alpes se mobiliseront durant toutes les vacances pour apporter aux habitants détente et loisirs. Romain Vallet

Centre-ville

Des événements pour fêter l'été

"APRÈS ces longs mois, il faut redonner de la vie au quartier, résume Mahfoud Bidaoui, président de Centre-vie, l'association des commerçants du Centre. *On organise donc des événements pour marquer un retour à une vie presque normale"*. Ainsi, une fête foraine aura lieu samedi 19 juin sur l'esplanade du Lycée, avec des structures gonflables, des poneys, des trampolines et des auto-tamponneuses. Autre événement à venir : la Fête d'été, vendredi 9 et samedi 10 juillet, qui rassemblera 80 exposants. Les forains seront installés sur la voie de bus, coupée à la circulation, pour une meilleure distanciation des piétons. Un vide-grenier de 50 places, réservé aux particuliers, se déroulera le 10 juillet, rue Jules-Romains. *"On veut ramener du passage, surtout le samedi*, poursuit Mahfoud Bidaoui. *Le quartier est dynamique : malgré la fermeture des commerces pendant la crise, les boutiques ont retrouvé leur clientèle. Certaines en ont profité pour faire des travaux, notamment le Café Zola, GM Mode ou la Bella Vita. Pour le moment, aucune fermeture n'est envisagée. Les aides de l'État ont permis de surmonter ces moments difficiles".* Toujours avec la volonté de valoriser le Centre, l'association s'est dotée d'un nouveau site internet et de nouveaux commerces grossissent ses rangs : l'arrivée d'un salon de coiffure avenue Maurice-Thorez est imminente. R.C

Pont des Planches

Coup de propre sur la Rize

MOINS DE DÉTRITUS, plus de verdure ! Mercredi 9 juin, près d'une quarantaine d'élèves du collège Pierre-Valdo (la classe de 6eB, ainsi que les éco-délégués d'autres niveaux) ont participé à une journée dédiée à la propreté, avec le soutien de la Ville, du bailleur Dynacité, de l'EPI, du Fate et de volontaires en service civique rassemblés au sein du projet Gone Green. Durant la matinée, ils ont ramassé des ordures abandonnées dans le parc de la Rize, entre le ruisseau et le chemin de halage. Après un repas "zéro déchet" dont les restes ont nourri les vers de terre d'un lombri-composteur, ils ont répondu à un quiz et effectué des jeux sur le thème du plastique et du recyclage. *"Grâce à vous, la planète respire mieux !"*, les a félicités Dalila, une habitante de la Côte qui aime se promener le long du canal de Jonage, à pied ou en vélo. R.V

La Soie

Ils sèment un peu, beaucoup, passionnément !

MELONS, HARICOTS, piments, courges, pâtissons, prunes, salades, oignons, aubergines, cardons, pommes de terre, fraises, framboises... Dans le nouveau jardin du Potager en soie, inauguré samedi 12 juin, on cultive fruits et légumes de saison, mais pas que ! De la mertensie – plante qui a le même goût que les huîtres – à l'artemisia – dont l'odeur rappelle étrangement celle du cola – en passant par le houblon – avec l'objectif de brasser de la bière ! –, les 24 jardiniers de cet espace nourricier de 300 m² s'amusent à repousser le champ des possibles de la (agri)culture urbaine, tout en accueillant poissons, insectes, abeilles et même un hérisson. *"En déménageant notre potager lors les travaux de l'esplanade Tase, nous avons perdu 150 m², mais nous ne le regrettons pas, car désormais, comme le sol a été dépollué, nous pouvons faire de la culture en pleine terre"*, expliquent Dominique Apffel et Thomas Creuset. Le prochain atelier de l'association, dédié à la cuisine malgache et aux herbes aromatiques, aura lieu samedi 26 juin. M.K

Mas du Taureau

Les Noirettes irradient

© Milosh Luczynski

C'EST UN GRAND MOMENT pour le quartier : le projet Ferme des lumières est entièrement visible depuis mercredi 9 juin. Cette fresque lumineuse a été réalisée dans le cadre de la réhabilitation des immeubles d'Est Métropole habitat et co-construite avec les habitants et l'artiste Milosh Luczynski. À la tombée de la nuit, l'œuvre, conçue autour du thème "la ville du futur", est visible chemin de la Ferme. *"52 minutes de projection en boucle, c'est une première dans le mapping en Europe"*, indique l'artiste, accompagné par Luz Mando, concepteur. Ainsi, c'est tout le quartier qui devient une véritable œuvre d'art, visible, au moins, jusqu'au 31 décembre. R.C

STAGES TERRE 2021
ATELIERS DE L'ECOIN & GAGARINE
DU 7 AU 13 JUILLET
STAGES ARTS PLASTIQUES, DANSE, JEUX, THEATRE - POUR ENFANTS & ADOLESCENTS
ARTS PLASTIQUES
L'ÉCOLE DES ARTS
MUSIQUE
DANSE
ARTS PLASTIQUES
THÉÂTRE
CONSERVATOIRE DE VAULX-EN-VELIN
vaulx-velin

AIDES À LA
MOBILITÉ
INTERNATIONALE
VOUS ÊTES VAUDAIS.E.S
VOUS AVEZ ENTRE 16 ET 30 ANS
VOUS AVEZ UN PROJET PROFESSIONNEL
À L'ÉTRANGER EN 2021-2022
Retrouvez tous les détails sur les critères
et les modalités d'attribution sur le site Internet www.vaulx-en-velin.net
Service Économie Emploi
Tél : 04 72 04 78 02
aides.mobilite@mairie-vaulxenvelin.fr
CITÉS DE L'EMPLOI
vaulx-velin

AUDITION CONSEIL,
Faites le point
sur votre audition !
Installé à Vaulx-en-Velin, Ayoub Rami, audioprothésiste diplômé d'État, vous reçoit dans son centre AUDITION CONSEIL.
Test* auditif gratuit
* Test non médical
Les bonnes raisons de faire un test auditif :
1 Des études ont montré qu'après 50 ans, 1 personne sur 3 a des problèmes d'audition significatifs. Beaucoup de ces personnes ne sont pas conscientes qu'elles sont touchées par une déficience auditive. Des mécanismes de compensation de notre cerveau peuvent masquer une éventuelle perte d'audition.
2 Quel que soit le résultat d'un dépistage (une maladie, un traumatisme ou une perte naturelle de l'audition), il est préférable d'agir et de ne pas attendre.
3 Devant l'importance de faire tester votre audition, nous vous proposons un BILAN GRATUIT et sans aucun engagement.
Votre spécialiste
de la correction auditive
Ayoub RAMI
Audioprothésiste D.E.
Spécialiste de l'audition
AUDITION CONSEIL
Vaulx-en-Velin
10 rue Émile Zola
Parking gratuit
04 81 65 17 94
Du lundi au vendredi 9h-12h et 14h-18h
Supermarché Casino
AUDITION CONSEIL
Mairie
La Poste
Planétarium
Crédit Agricole
Avenue Gabriel Péri
rue Émile Zola
rue Rabelais
rue M. de Rober
AUDITION CONSEIL
N°1 de la correction auditive dans le Grand Lyon
auditionconseil.fr

HORIZONS

Vaulx vue du ciel

Jeudi 27 mai, la Station spatiale internationale (ISS) a survolé la France depuis l'espace. L'occasion pour l'astronaute Thomas Pesquet de prendre en photo la Métropole lyonnaise. Et surprise : depuis là-haut, l'une des communes que l'on voit le mieux n'est autre que Vaulx-en-Velin...
Ou quand la place de la Nation resplendit à 400 kilomètres du plancher des vaches !

JE LIS

SUR UN AIR DE FADO

BARRAL

Lisbonne, été 1968. Le Portugal vit sous la dictature de Salazar. Mais, pour celui qui décide de fermer les yeux, la douceur de vivre est possible. C'est le choix de Fernando Pais, médecin à la patientèle aisée. Tournant la page d'une jeunesse militante, le quadragénaire a décidé de mettre de la légèreté dans sa vie. Un jour où il rend visite à un patient au siège de la police politique, Fernando prend la défense d'un gamin venu narguer un agent en faction. Mais entre le flic et le médecin, le gosse ne fait pas de distinguo. Et si il avait vu juste ? Le médecin ne le sait pas encore, mais cette rencontre fera basculer sa vie... Ce roman graphique ramène aux années sombres du Portugal. Le scénario est profond et les dessins de Nicolas Barral sont magnifiques.
Un album à découvrir de toute urgence.

> Éditions Dargaud, 160 pages
> Prix conseillé : 22,50 euros
> Disponible dans le réseau des bibliothèques vaudaises

QUÈSACO

Réponse du Quèsaco du 19 mai : détail de la fresque de la facade de l'école Pablo-Neruda.

COUP DE CŒUR des AMPHIS

The Father

De Florian Zeller
Avec Anthony Hopkins, Olivia Colman et Mark Gatiss
Genre Drame

The Father raconte la trajectoire intérieure d'Anthony, un homme âgé de 81 ans, dont la réalité se brise peu à peu sous nos yeux. Mais c'est aussi l'histoire d'Anne, sa fille, qui tente de l'accompagner dans un labyrinthe de questions sans réponses. Anthony Hopkins joue de sa propre vieillesse, de sa vulnérabilité, de sa fragilité, de ses questions face à la maladie et à la mort. À ce jeu vrai, démasqué, sans artifice, l'acteur octogénaire est bouleversant. Le film est une expérience viscérale et proprement époustouflante de la déliquescence humaine. Florian Zeller signe un très grand premier long-métrage.

Aux Amphis,
Mercredi 23 juin à 19 heures
Vendredi 25 juin à 20 heures (VO)
Samedi 26 juin à 17 heures
Dimanche 27 juin à 14 heures
Dimanche 27 juin à 17 heures (VO)

JE JOUE

RÉVEILLE PAS CTHULHU !

Retrouvez dans ce petit jeu de cartes, tous les personnages du mythe de Cthulhu ! Vous aurez en main de fabuleux et souvent terrifiants pouvoirs, dont vous vous servirez contre vos adversaires pour ne surtout pas réveiller le Grand ancien en chef...

Très bien illustré, ce jeu vous permettra, si vous êtes habiles, de survivre au Mal, en enchaînant les ruses et les mauvais coups pour ne pas servir de repas au Maître.
On vous aura prévenu.

> 3 à 6 joueurs
> Dès 10 ans
> 15 minutes
> 12,80 euros

Trollune votre boutique de jeu spécialisée
JEUX DE PLATEAUX - JEUX DE RÔLES - JEUX DE CARTES - JEUX DE FIGURINES
25 rue Sébastien-Gryphe, 69007 Lyon - Tel : 04 78 69 85 56
Métro arrêt Saxe-Gambetta
Ouverture le lundi de 14 à 20 heures ; du mardi au samedi de 10 à 20 heures
Dimanches et jours fériés de 14h à 19h30

Evelyne Benallegue

la dame de cœur

C'est avec le cœur sur la main et en faisant rimer fraternité et repas partagés qu'Evelyne Benallegue a tenu, au côté de son mari, un restaurant resté dans les mémoires : "Chez Ben".

IL A FALLU de longues années pour la convaincre. *"Je déteste les cocoricos"*, nous a-t-elle répété maintes fois, s'appliquant à ne jamais se départir de son humilité légendaire et à rester, autant que faire se peut, loin des honneurs. Mais la disparition de son petit-fils Yannis dans un accident de la route en janvier dernier l'a décidée à partager l'histoire du mythique restaurant "Chez Ben" et d'une famille *"qui doit tout à Vaulx-en-Velin, une ville très attachante, si différente de son image parfois écornée"*.

Pour l'état civil, elle est Evelyne Aïcha Benallegue, fringante octogénaire qui cache, derrière un caractère bien trempé, une générosité sans limite. Mais pour tout Vaulx, elle reste "Madame Ben", celle qui a formé avec "Monsieur Ben" un duo inséparable, enchantant les papilles des habitués de leur table. *"L'un sans l'autre, nous n'aurions rien pu entreprendre. C'est main dans la main, avec beaucoup d'amour, de respect et de confiance que nous avons géré cette affaire"*.

> ***"C'est main dans la main, avec beaucoup d'amour, de respect et de confiance que nous avons géré cette affaire"***

Fille d'une Bretonne et d'un Algérien, élevée dans le quartier des États-Unis (Lyon 8e), Evelyne Benallegue s'installe à la Grappinière au mitan des années 1960. Le quartier vient alors de sortir de terre et, pour rendre service à la famille Boissier, cette mécanographe à la Banque de France accepte d'y tenir l'épicerie. Quand son mari, ouvrier syndicaliste, est licencié, ils décident de reprendre un troquet du Village : Les Trois Platanes. *"Lorsque nous l'avons visité, j'ai déchanté,* se souvient-elle. *J'avais l'impression d'un retour en arrière, tant le lieu était délabré ! Quand j'ai dit à M. Boissier que mon époux avait envie d'acheter une ruine située 41 rue Duclos, celui-ci m'a répondu : « cette ruine, c'est ma maison ! ». Il nous a beaucoup aidés. Sans lui, « Chez Ben » n'aurait pas pu exister. Il faut aussi saluer l'appui de M. Redissi, qui s'est occupé du café avec mon mari"*.

Les débuts sont difficiles. L'arrivée d'un café tenu par des Algériens n'est pas vue d'un très bon œil par le voisinage. Une pétition circule... Mais très vite, la bonne chère met tout le monde d'accord. Pour rendre service, le petit bistrot devient, en effet, cantine. *"Comme sa femme s'était absentée, un voisin nous a demandé de lui préparer à manger. Salade, bœuf-carottes et pomme pour la modique somme de douze francs. Puis, quelques autres ont fait de même. Jusqu'à ce qu'on nous réclame un couscous pour 16 personnes !"*. Voilà comment naît l'un des premiers restaurants orientaux de la région.

Hors-d'œuvre et bonnes œuvres

Ce couscous fait très vite la renommée de la maison. Des travailleurs immigrés aux ministres, en passant par des industriels, tous viennent savourer ce plat symbole de partage. *"Le secret, c'était le coup de main de Madame Ben !"*, souffle-t-elle. Et de raconter le jour où Mélinée Manouchian, veuve du héros de l'Affiche rouge, est venue manger et a dormi sur leur canapé.

Si elle passe sa vie derrière les fourneaux, c'est pour offrir un avenir serein à ses quatre enfants et aux deux orphelins qu'elle recueille. Car, chez les Ben, la solidarité n'est pas un vain mot. C'est une vertu chérie à la fois par Evelyne et par Nacer, son mari, disparu il y a 20 ans. *"C'était un homme extraordinaire. Le fils d'Abdelkader Benallegue, un leader nationaliste tué lors des massacres du 8 mai 1945, avec qui il partageait ce combat ardent pour que tout le monde ait les mêmes droits"*.

En 1987, "Chez Ben" est repris par Farid, l'un des fils du couple, et devient "Le Clos gourmand". À nouvelle génération, nouvelle carte : le restaurant prend alors le tournant de la cuisine française, sous le regard bienveillant des parents. *"On a commencé avec un bœuf-carottes, puis on a eu un succès fou avec le couscous, ensuite est venu le temps du semi-gastronomique et, enfin, celui du déménagement à la Soie, en 2015, avec un concept plus moderne"*, résume la matriarche.

Durant toutes ces années, sans bruit, Evelyne et son mari ont tendu la main à ceux qui avaient moins, offrant un repas ou un lit pour conjurer les accidents de la vie. L'une de leurs batailles les plus farouches, c'est pour l'avenir des jeunes Vaudais qu'ils l'ont menée. *"Il y en a tellement qui ont des carrières exceptionnelles, qui sont médecins, architectes, ingénieurs, banquiers, élèves de grandes écoles...,* liste cette grand-mère et arrière-grand-mère qui regarde vers l'avenir, sans nostalgie. *Ils réussissent aussi bien qu'ailleurs, avec l'envie de faire grandir cette ville"*. Et d'avouer : *"j'ai toujours rêvé de gagner le gros lot pour pouvoir payer la cantine à tous les écoliers de Vaulx"*. Parce que, dans cette famille, la solidarité passe évidemment par le bien manger.

Maxence Knepper

UTILE

- **Hôtel de Ville**
Place de la Nation – Tél : 04 72 04 80 80
- **Palais des sports Jean-Capiévic**
2 rue Hô-Chi-Minh
- **Centre culturel communal Charlie-Chaplin**
Place de la Nation – Tél : 04 72 04 81 18
- **Planétarium**
Place de la Nation – Tél : 04 78 79 50 13
- **MJC**
13 avenue Henri-Barbusse – Tél : 04 72 04 13 89
- **Centre social Georges-Lévy**
Place André-Bollier – Tél : 04 78 80 51 72
- **Centre social Jean-et-Joséphine-Peyri**
Rue Joseph-Blein – Tél : 04 72 37 76 39
- **Centre social Le Grand Vire**
23 rue Jules-Romains – Tél : 04 78 80 73 93
- **Espace Frachon**
3 avenue Maurice-Thorez – Tél : 04 72 04 94 56
- **Espace Carco**
20 rue Robert-Desnos – Tél : 04 78 80 22 61
- **Espace Carmagnole**
8 avenue Bataillon Carmagnole-Liberté
Tél : 04 72 14 16 60
- **Salle Édith-Piaf**
41 avenue Gabriel-Péri
- **Mairie annexe**
Rue Joseph-Blein – Tél : 04 72 37 53 15
- **Cinéma Les Amphis**
12 rue Pierre-Cot – Tél : 04 78 79 17 29

Dernière ligne droite avant le brevet !
Afin de préparer au mieux les élèves de 3e aux épreuves écrites du brevet, qui se dérouleront les lundi 28 et mardi 29 juin, le service Jeunesse accueille dans ses locaux des journées de révision. Rendez-vous donc les samedis 19 et 26 juin de 10 heures à midi et de 14 à 18 heures pour approfondir les notions vues en classe au cours de l'année avec l'aide d'étudiants (bac + 2 minimum). En raison des restrictions sanitaires, il est demandé aux collégiens de réserver par avance un créneau de deux heures (qui peut être élargi en fonction des disponibilités). Ne leur restera plus, dès lors, qu'à apporter leur matériel personnel et leur volonté de travailler !
Pratique : 1 rue du Lycée, 04 72 04 93 40

Annonces

Les petites annonces ne pouvant faire l'objet de vérifications systématiques, elles sont publiées sous la seule responsabilité de leurs auteurs.

MEUBLES / MÉNAGER
• Vds ventilateur rafraîchisseur d'air en bon état, 60 euros. Valeur : 120 euros. Tél : 06 98 75 54 45.
• Vds petite armoire blanche, 10 euros + lecteur DVD Thomson avec haut-parleur, 10 euros. Tél : 06 98 75 54 45.

VÉHICULES ET ACCESSOIRES
• Pour Laguna 2 1L9 : vds pompe à injection Bosch, 70 euros + 3 repose-têtes arrière, 30 euros + rampe d'injection Bosch, 40 euros. Le tout en excellent état. Tél : 06 10 09 05 13.

DIVERS
• Vds tondeuse à gazon en panne + bascule ancienne à poids + échelle à corde 20 m + lit + matelas neuf Téflon écologie + diverses choses. Tél : 07 81 86 77 19.
• Vds une authentique doudoune Rivaldi neuve blanche, taille XL, 40 euros. Tél : 06 10 09 05 13.
• Vds livres de guerre 14-18 et 39-45 + magazines Best, Rock & Folk, Hard Rock, Psychologies, Géo, Harlequin, Historama, Sciences et Vie, Auto Plus + divers disques 33 T et 45 T + CD. Tél : 06 68 96 22 42.

IMMOBILIER LOCATION
• Loue chambre étudiante chez habitante, proche de la Soie, 500 euros/mois. Tél : 07 69 29 25 31.

Des bons plans pour les commerçants et artisans

Toujours désireuse de favoriser l'activité entrepreneuriale sur le territoire de la commune, la Ville a lancé un appel à candidatures pour cinq emplacements de vente ambulante de restauration sur le domaine public. Destinés aux food-trucks (camions ou triporteurs), ils viendront enrichir l'offre alimentaire, apporter un dynamisme supplémentaire à leurs quartiers et un nouveau service à la population. Ils sont situés sur les parkings des stades Jomard et Ladoumègue, à l'angle de la promenade Lénine et de la rue Louis-Saillant (dans la Zone industrielle de La Rize), sur le parc François-Mitterrand et sur l'esplanade Tase. Les dossiers, à télécharger sur le site de la Ville, doivent être rendus avant vendredi 18 juin ; ils seront examinés en fonction de la qualité des produits proposés, du respect de critères environnementaux et de la gamme de prix souhaitée, de l'état du véhicule, etc. Par ailleurs, cinq locaux destinés aux artisans sont à louer en pied d'immeuble, au sein de l'îlot Poste Habitat, à l'angle de la rue Hô-Chi-Minh et de l'avenue Gabriel-Péri. Là encore, on peut consulter le cahier des charges et les demandes formulées par la Ville et Poste Habitat sur internet. R.V
Pratique : vaulx-en-velin.net ou service Économie-Emploi, 04 72 04 78 02

▼ Retrouvez toute l'actualité de votre ville sur :
www.vaulx-en-velin.net

Pour paraître dans le journal du 7 juillet, les petites annonces devront parvenir avant le 2 juillet en utilisant obligatoirement le coupon prévu à cet effet. Ces petites annonces gratuites sont réservées aux particuliers demeurant sur Vaulx-en-Velin.

Vaulx-en-Velin Journal vous offre la possibilité de faire publier une petite annonce
NOM : ..... Tél. .....
Adresse : .....
.....

Découpez ce coupon, et envoyez-le à l'adresse suivante :
Vaulx-en-Velin journal/Petites Annonces, Hôtel de Ville - Place de la Nation
CS 40002 69518 Vaulx-en-Velin Cedex.

Les 20 et 27 juin, je vote pour ma région !

Neuf listes sont en lice pour diriger Auvergne-Rhône-Alpes (Aura), deuxième plus grande région de France par sa population : l'Union essentielle (tête de liste : Shella Gill), L'Écologie, c'est possible ! (Fabienne Grébert), Faire entendre le camp des travailleurs (Chantal Gomez), Auralp, la majorité présidentielle (Bruno Bonnell), L'Alternative (Najat Vallaud-Belkacem), La Région avec toutes ses forces (Laurent Wauquiez), Agir pour ne plus subir (Farid Omeir), Ensemble pour notre région (Cécile Cukierman), Une région qui vous protège (Andréa Kotarac). Aux côtés des deux compétences majeures que sont les transports (40 % du budget total d'Aura en 2020, soit 1,5 milliard sur 3,851 milliards d'euros) et les lycées, les régions ont également en charge le développement économique et environnemental de leur territoire ou encore la formation professionnelle.

Une websérie et une école de cinéma à la rencontre des Vaudais

Une websérie musicale en six épisodes sera tournée au Mas du Taureau et dans d'autres quartiers de la Métropole, dès lundi 5 juillet, par des étudiants de l'école de cinéma La Cinéfabrique. Pour ce faire, les aspirants cinéastes sont à la recherche de bénévoles : acteurs amateurs, figurants mais aussi, pour les besoins de la production, assistants décorateurs, assistants techniques, régisseurs, coiffeurs et maquilleurs.
Pour postuler, il suffit d'écrire un mail (cinescalier.episode3@gmail.com). La Cinéfabrique est une école publique, gratuite, située dans le 9e arrondissement lyonnais. Elle s'adresse aux jeunes âgés de 18 à 26 ans. L'examen est accessible sans le bac (sur dérogation). Le parcours pédagogique s'effectue en trois années et permet l'obtention d'une licence professionnelle, grâce à un partenariat avec l'Université Lyon 2.
Pratique : cinefabrique.fr

vaulxenvelin le journal
Hôtel de Ville - CS 40002
69518 Vaulx-en-Velin cedex
Tel : 04 72 04 04 92 - Fax : 04 72 04 85 28
contact@vaulxenvelinlejournal.com

édité par la Ville de Vaulx-en-Velin - **Diffusion :** 21 500 exemplaires - **Directrice de la publication :** Hélène Geoffroy, maire de Vaulx-en-Velin - **Rédacteur en chef :** Maxence Knepper - **Rédaction :** Rochdi Chaabnia - Romain Vallet - **Pigiste :** Théo Chapuis - **Photos :** Laurent Cerino (sauf archives et mentions spéciales) - **PAO :** Bruno Valéra - **Réalisation** : Public Imprim®, BP 553, 69637 Vénissieux cedex - **Impression :** IPS - Zone Industrielle Les Communaux - Rue du Loure - 01600 REYRIEUX - N° ISSN : 2106-7813 - *Exemplaire gratuit, ne peut être vendu.*

Agenda

MER16JUIN

Activités seniors : marche, RDV à 9h30 - Duplicate de scrabble à 13h30. Sur inscription au service des Retraités, 41 av. Péri ou au 06 19 66 44 41. Gratuit.
À Vaulx livres les petits, avec Aurélie Loiseau – Spectacle Strong Doudou !, à10 heures et 11 heures, de 18 mois à 5 ans. Atelier d'expression corporelle parents-enfants, à 15 heures, dès 3 ans. Au théâtre de verdure, 12 rue Pierre-Cot. Gratuit. Sur inscription à la bib. Perec, rue Louis-Michoy ou au 04 72 97 03 50.
Portes ouvertes de l'école de production Boisard, de 13h30 à 16h30, 148 av. Roosevelt. Sur RDV au 04 78 49 03 78. www.ecoleboisard.com
Réunion d'information sur la cohabitation intergénérationnelle, à 15h30, salle Édith-Piaf, 41 av. Péri. Infos et contacts au 06 10 33 15 49.
Réunion d'information sur le jardin participatif et pédagogique de l'Espace Carmagnole, avec Graines urbaines, de 17h30 à 20 heures, 8 av. Bataillon Carmagnole-Liberté. Sur inscription au 04 72 14 16 60.
"Tu me suis ?", spectacle de danse, avec le collectif 4e Souffle, à 18 heures, au théâtre de verdure, accès par l'av. du 8-mai-1945. 1 heure. Dès 6 ans. Réservations au Centre Chaplin et au 04 72 04 81 18.

JEU17JUIN

Ateliers de concertation sur le projet urbain du Mas du Taureau. À 17h30, sur le parvis de l'école Courcelles, rue des Frères-Bertrand, balade commentée. À 18h30, à l'Espace Frachon, 3 av. Thorez, atelier sur le parc. Sur inscription à contact@gpvvaulxenvelin.org ou sur vaulx-en-velin.toodego.com

VEN18JUIN

À Vaulx livres les petits – Exposition par les élèves de l'école Mistral, jusqu'au 2 juillet, à la bibliothèque Roche, promenade Lénine.
Cérémonie commémorative de l'Appel du 18 juin, à 18 heures, au monument aux morts, place Dru.
Spectacle BiblioTEK, par le Cirque du Grand Lyon et Hassan El Hajjami, à 21h30. À partir de 19 heures, première partie avec les élèves option cirque du lycée Doisneau. Parc Elsa-Triolet, av. du 8-mai-1945.

SAM19JUIN

Animations sportives de Fête le Mur, esplanade Duclos, 3 av. Thorez.
Fête foraine au centre-ville, de 10 à 18 heures, sur l'esplanade du lycée Doisneau, rue du Lycée. Animations, manèges et structures gonflables -lire p.10.
Révision du brevet des collèges, de 10 à 18 heures, au service Jeunesse, rue du Lycée. Créneaux de 2 heures sur réservation au 04 72 04 93 40.
Visite guidée de l'usine Tase, à 10 heures. RDV à la Maison du Projet Carré de Soie, 3 av. des Canuts. Balade de 2 heures, sur réservation à vivelatase.visite@gmail.com ou au 06 84 35 28 71. Tarifs : 10 euros, 5 euros étudiant, gratuit - de 12 ans.
Clash Off Clans, battle de danse organisé par Street Off, au parc Triolet, avenue du 8-mai-1945. Qualifications à 16 heures, compétitions à 19 heures.
Initiations à la danse, au chant et aux percussions, de 14 à 18 heures, sur le square Casanova - lire p.10.

DIM20JUIN

1er tour des élections régionales, de 8 à 19 heures, dans votre bureau de vote, avec une pièce d'identité.
Bulky Games Lyon 2021 – Parcours avec obstacles gonflables, de 8h30 à 16h30, au Grand Parc. À partir de 12 ans. Sur réservation. Infos : grand-parc.fr
Visite de l'Îloz', "L'eau à l'Îloz'", de 11 à 12 heures, au Grand Parc, chemin de la Bletta. Gratuit. À partir de 8 ans. Tél : 04 37 26 85 10. Inscription : grand-parc.fr

LUN21JUIN

Réunion d'information sur le jardin participatif et pédagogique de l'Espace Carmagnole, avec Graines urbaines, de 17h30 à 20 heures, 8 av. Bataillon Carmagnole-Liberté. Sur inscription au 04 72 14 16 60.
Concert de The Buttshakers (soul, funk), à 20h30, à l'esplanade Tase, rue de la Tase. À 19 heures, première partie par le groupe BATM (électro-pop).

MAR22JUIN

Activités seniors : gym bien-être, de 9 h à 9h45, de 10 h à 10h45, de 11 h à 11h45. Sur inscription au service des Retraités, 41 av. Péri ou au 06 19 66 44 41.
Soirée swing "Ça va jazzer !", square Casanova, rue Joseph-Blein. À 17 heures, spectacle. À 18h30, initiation au lindy hop. À 19 heures, concert du Holy Bounce Orchestra. Avec la classe de 4e4 du collège Duclos.
Conseil municipal, à 19 heures, sur vaulx-en-velin.net.
"L'Affaire Correra", théâtre, à 20 heures, au théâtre de verdure, accès par l'av. du 8-mai-1945. 1h50. Réservations au Centre Chaplin et au 04 72 04 81 18.

MER23JUIN

Défi fleuri, votez pour votre photo préférée jusqu'au 31 juillet. Infos sur vaulx-en-velin.net.
Activités seniors : marche, RDV à 9h30 - Duplicate de scrabble à 13h30. Sur inscription au service des Retraités, 41 av. Péri ou au 06 19 66 44 41. Gratuit.
À Vaulx livres les petits – Le Croc'histoire des assistantes maternelles, à 10 heures, à la bibliothèque Chassine, rue Blein. Pour les 1-5 ans. Sur inscription auprès de la bibliothèque ou au 04 72 37 87 69.
Portes ouvertes de l'école de production Boisard, de 13h30 à 16h30, 148 av. Roosevelt. Sur RDV au 04 78 49 03 78. www.ecoleboisard.com
Chechako, conte musical jeune public, à 18 heures, au théâtre de verdure, accès par l'av. du 8-mai-1945. 1h10. Dès 8 ans. Réservations au Centre Chaplin et au 04 72 04 81 18.
Initiation à la critique de films, aux percussions africaines, à l'impression 3D et au jardinage, de 18 à 20 heures, à l'Espace Carmagnole - lire p.10
Activités culturelles avec Wamato, Street Off et la cie Kadia Faraux, de 18 h à 19h30, à l'Espace Les Mandolines et en extérieur. À 20 heures, "Mandé", spectacle de danse - lire p.10

VEN25JUIN

Cérémonie de clôture des Jeux Vaulx'lympiques, parc Elsa-Triolet.
Concert des ados (à 18 heures) et comédie musicale "On est tous modèle" (à 20h30) du département Musiques actuelles amplifiées de l'École des Arts, au théâtre de verdure, accès par l'av. du 8-mai-1945.
Initiation à la critique de films, aux percussions africaines, au rugby, et au jardinage, de 18 h à 19h30, à l'Espace Les Mandolines et en extérieur. À 19h30, concert de l'orchestre Demos - lire p.10

SAM26JUIN

Tournoi des retrouvailles de l'US Vaulx, plateau U6 à U9, de 9 à 17 heures, stade Aubert, 5 allée du Stade.
Réunion d'information sur le jardin participatif et pédagogique de l'Espace Carmagnole, avec Graines urbaines, de 10 à 12 heures, 8 av. Bataillon Carmagnole-Liberté. Sur inscription au 04 72 14 16 60.
Révision du brevet des collèges, de 10 à 18 heures, au service Jeunesse, rue du Lycée. Créneaux de 2 heures sur réservation au 04 72 04 93 40.

DIM27JUIN

2e tour des élections régionales, de 8 à 19 heures, dans votre bureau de vote, avec une pièce d'identité.
Tournoi des retrouvailles de l'US Vaulx, plateau U10 à U13, de 9 à 17 heures, stade Aubert, 5 allée du Stade.
Visite de l'Îloz', "L'eau à l'Îloz'", de 11 à 12 heures, au Grand Parc, chemin de la Bletta. Gratuit. À partir de 8 ans. Tél : 04 37 26 85 10. Inscription : grand-parc.fr
Concerts soul du département Musiques actuelles amplifiées de l'École des Arts (à 17h30) et de The Buttshakers (à 20 heures), au théâtre de verdure, accès par l'av. du 8-mai-1945.

LUN28JUIN

F'est, concert du département Musiques actuelles amplifiées de l'École des Arts, de 18 à 21 heures, au théâtre de verdure, accès par l'av. du 8-mai-1945.

MAR29JUIN

Réunion d'information sur le jardin participatif et pédagogique de l'Espace Carmagnole, avec Graines urbaines, de 17h30 à 20 heures, 8 av. Bataillon Carmagnole-Liberté. Sur inscription au 04 72 14 16 60.

MER30JUIN

Activités seniors : marche pique-nique, RDV à 9h30 - Duplicate de scrabble à 13h30. Sur inscription au service des Retraités, 41 av. Péri ou au 06 19 66 44 41.
Portes ouvertes de l'école de production Boisard, de 13h30 à 16h30, 148 av. Roosevelt. Sur RDV au 04 78 49 03 78. www.ecoleboisard.com

VEN02JUIL

"L'Âme des poètes", concert de la Cie Musique en Tête, à 20 heures, à la MJC, salle du Cube. Tout public. 1h30. Réservation à muriel.cervera@gmail.com ou au 06 17 50 57 27.

SAM03JUIL

Stage de peinture sur 2 jours, les 3 et 4 juillet, à l'Artistorium, 1 allée de la Boule en Soie. Prix : 60 euros + 18 euros d'adhésion. Infos et réservation à artistorium@gmail.com ou 06 31 28 50 81.
Vide-grenier de Frameto, de 9 à 18 heures, place Noël-Carmelino, av. Dimitrov. Contact au 04 78 80 45 30 ou au 06 13 58 71 60.
Journée festive avec Fête le mur, dès 9h30, esplanade Duclos, derrière l'Espace Frachon. Animations, jeux, structures gonflables, repas tunisien...
Visite de l'Îloz', "L'eau à l'Îloz'", de 11 à 12 heures, au Grand Parc, chemin de la Bletta. Gratuit. À partir de 8 ans. Tél : 04 37 26 85 10. Inscription : grand-parc.fr
Nuit des musées à la réserve des sapeurs-pompiers, 19b av. Bataillon Carmagnole-Liberté, de 14 à 22 heures. Entrée libre et animations gratuites. Activités sur réservation (2 euros) : prévention routière et gestes de premiers secours. 04 72 17 54 54 ou musee-pompiers.com
Concours de coiffure organisé par l'association Lila Sadji, à la mairie annexe, de 18 à 23 heures. 5 euros. Tél : 04 78 80 22 61 / 06 58 28 98 13.

DIM04JUIL

Nuit des musées à la réserve des sapeurs-pompiers, 19b av. Bataillon Carmagnole-Liberté, de 14 à 18 heures. Entrée libre et animations gratuites. Activités sur réservation (2 euros) : prévention routière et gestes de premiers secours. 04 72 17 54 54 ou musee-pompiers.com

MAR06JUIL

Activités seniors : marche, RDV à 9h30 - Gym bien-être, de 9 h à 9h45, de 10 h à 10h45, de 11 h à 11h45. Sur inscription au service des Retraités, 41 av. Péri ou au 06 19 66 44 41. Gratuit.
Réunion d'information sur le jardin participatif et pédagogique de l'Espace Carmagnole, avec Graines urbaines, de 17h30 à 20 heures, 8 av. Bataillon Carmagnole-Liberté. Sur inscription au 04 72 14 16 60.

MER07JUIL

Activ'été au parc Triolet de 16 à 20 heures - lire p. 16.
Activités seniors : marche, RDV à 9h30. Duplicate de scrabble à 13h30. Sur inscription au service des Retraités, 41 av. Péri ou au 06 19 66 44 41. Gratuit.
Café du projet urbain du Mas du Taureau, de 10 à 12 heures, sur le marché du Mas du Taureau, place Guy-Môquet. Atelier de concertation, à 18 heures.
Animation du Planétarium – Médiateur@home – Le JT du ciel, à 18h30, avec P. Henriquet, médiateur scientifique, sur twitch.tv/planetariumvaulxenvelin

JEU08JUIL

Réunion d'information sur le jardin participatif et pédagogique de l'Espace Carmagnole, avec Graines urbaines, de 17h30 à 20 heures, 8 av. Bataillon Carmagnole-Liberté. Sur inscription au 04 72 14 16 60.
Festival du film court francophone : Courts au Sud, à 20 heures, à la mairie annexe, 4 rue Joseph-Blein. En présence de Salim Kechiouche. Rens et résa au 09 52 90 42 75 ou info@vaulxfilmcourt.com

VEN09JUIL

Fête d'été du Centre-ville, braderie et animations, de 9 à 18 heures, dans les rues Émile-Zola et Maurice-Audin. Organisée par les commerçants.
Festival du film court francophone, soirée pays à l'honneur, à 20 heures, au cinéma Les Amphis, 12 rue Pierre-Cot. En présence de Cédric Lépine. Rens et résa au 09 52 90 42 75 ou info@vaulxfilmcourt.com

Ailleurs dans la métropole...

S'il vous plaît... dessine-moi une expo !

© Antoine de Saint-Exupéry

Pour célébrer le 75e anniversaire de la première parution en France du Petit Prince, La Sucrière accueille une exposition consacrée à son auteur, l'écrivain, aviateur et reporter Antoine de Saint Exupéry. Une sorte de retour à la maison pour celui qui est né à Lyon en 1900 et a disparu dans le crash de son avion en Méditerranée en 1944. On peut d'ailleurs admirer plusieurs pièces de son appareil, un Lockheed P-38 Lightning, dont la jambe du train d'atterrissage entièrement restaurée. On y voit également la fameuse gourmette de l'aviateur, repêchée au large de Marseille en 1998, qui avait permis d'élucider enfin le mystère de sa mort. Mais une grande partie de l'exposition est évidemment dédiée à l'œuvre francophone la plus traduite au monde, ce Petit Prince que l'on croit connaître par cœur et qu'on redécouvre pourtant grâce à des sculptures réalisées par l'artiste Arnaud Nazare-Agadans.

▼ Antoine de Saint Exupéry, un Petit Prince parmi les hommes
▼ La Sucrière, 49-50 quai Rambaud (Lyon 2e)
▼ www.expo-saintexupery.com

Activ'été
un retour en force

Avec l'arrivée de l'été, c'est une myriade d'activités sportives et culturelles, gratuites, qui sont mises en place par la Ville et ses partenaires. De quoi proposer de belles vacances et occuper les longues journées d'été.

LE SOLEIL est de retour, Activ'été aussi ! Cette année encore, outre les temps culturels (lire Vaulx-en-Velin Journal n°240), de nombreuses activités sportives, ludiques sont proposées à tous. Un des dispositifs phares reste les animations sportives et ludiques, qui se dérouleront sur trois sites, du mercredi 7 juillet au vendredi 13 août. Rendez-vous donc au parc Triolet, dès mercredi 7 juillet, du lundi au samedi, de 17 à 20 heures. Le public et les enfants y retrouveront une piscine, des jeux aquatiques, des structures gonflables, du home-ball (foot dans une cage) et du tennis de table. Ces activités resteront sur site jusqu'au jeudi 29 juillet, puis seront transférées dès lundi 2 août au stade Aubert, jusqu'au vendredi 13 août, avec, en plus, du rugby au menu.

Pour les ados, il y aura du sport au plateau Rousseau, avec un skate-parc, du basket, du handball, du tennis de table, de l'athlétisme, du foot, du hockey sur gazon, de la boxe et de l'escalade. Le tout se déroulera en lien avec les clubs vaudais, du lundi 12 juillet au samedi 7 août, du lundi au samedi, de 18 à 22 heures. Le site sera aussi habillé aux couleurs des Jeux olympiques, dans le cadre de l'obtention du label Terre de jeux 2024.

En outre, des ateliers autour de la santé, de l'alimentation et des conduites addictives auront lieu sur les trois sites. Des lieux qui seront accessibles aux publics en situation de handicap.

"On sait que cette année, ce sera compliqué pour certains de partir en vacances, en raison des contraintes sanitaires ou faute de moyens. C'est pourquoi nous proposons un programme riche, explique Michel Rocher, adjoint délégué aux Sports. *Nous positionnons le plateau Rousseau sur une dominante "sports olympiques". Nous avons sollicité les clubs pour leur offrir une vitrine et leur permettre de capter de nouveaux adhérents. Bien entendu, une attention particulière sera portée au protocole sanitaire, avec une application stricte des derniers décrets en vigueur".* De plus, quatre soirées culturelles seront organisées par la direction des Affaires culturelles sur le plateau Rousseau et au stade Aubert (programmation en cours). Au fil des ans, ces animations connaissent un succès qui ne se dément pas : en 2020, plus de 64 000 visiteurs ont fréquenté les trois sites.

Ce n'est pas fini !

En pied d'immeuble, d'autres activités seront proposées gratuitement, notamment de la boxe, les mardis et les jeudis, entre le 8 juillet et le 12 août, de 16 heures à 19h30, avec une tournée dans tous les quartiers. Cette année encore, du 14 juillet au 6 août, des accueils en soirée auront lieu dans les gymnases des Noirettes, Blondin et Croizat, du mercredi au vendredi, de 18 à 22 heures, pour pratiquer du futsal avec les différents clubs (dès 14 ans).

Tout au long du mois de juillet, des sorties sont organisées par le service des Sports, avec, pour les 12-17 ans, du VTT et du kayak au Grand Parc et, pour les 8-14 ans, du géocatching et des activités nautique au lac des Sapins. Inscriptions au 04 72 04 80 83. Entre le mardi 20 juillet et le jeudi 12 août, des initiations, mises en place par le Cercle d'escrime vaudais, auront lieu de 17h30 à 19 heures, dans les quartiers.

La Métropole organise elle aussi son dispositif : les Vacances sportives de la Métropole, au parc Mitterrand, du lundi 12 juillet au vendredi 13 août, avec du foot, de la lutte, du rugby et du taekwondo. Le FC Vaulx, Vaulx-en-Velin lutte, Vaulx-en-Velin rugby league et la Ligue Aura de taekwondo sont associés. L'Espace projets interassociatifs (EPI) impulsera aussi des activités, pour tous, dans les quartiers Est.

Rochdi Chaabnia

Programme complet sur vaulx-en-velin.net