Vaulx-en-Velin Journal
17 MAI 2023
N°281

© Laurent Cerino

Petite enfance : du 22 au 27 mai, une semaine dédiée aux bambins… et à leurs parents !

Les Journées de la petite enfance proposeront un panorama complet de l'offre de garde à Vaulx-en-Velin. Les familles pourront ainsi rencontrer des assistantes maternelles, visiter des crèches ou des Lieux d'accueil parents-enfants, et ainsi trouver la solution la plus adaptée à leurs attentes. *lire p.8-9*

Avec Écriture hors les murs, Vaulx-en-Velin célèbre les histoires singulières

© Thierry Chassepoux

C'est autour du thème "mémoires, migrations, récits" que le festival orchestré par l'association Dans tous les sens revient, du mercredi 31 mai au dimanche 4 juin, avec un colloque, des ateliers d'écriture, des spectacles et, surtout, l'envie de rassembler et de permettre aux habitants de se raconter. *"Pour fêter le retour de ce rendez-vous, ce mot d'ordre nous a paru évident, tant il résonne avec l'histoire de Vaulx-en-Velin et le travail entrepris par la Municipalité et les associations locales pour faire nation commune à partir des histoires singulières des habitants"*, explique Marie-France Marcaud, présidente de Dans tous les sens. lire p.16

Résistance : les jeunes entretiennent la flamme du souvenir

800 écoliers vont partir sur les traces des héros vaudais lire p.3

Handicap : la ville s'adapte

La Commission d'accessibilité fait le point sur les avancées lire p.4

Les collégiens explorent le patrimoine

Des 5e de Pierre-Valdo ont animé une "Jane's Walk" lire p.5

Découvrez le pétanquodrome Lallement !

Visite guidée du nouvel équipement sportif du Village lire p.7

EN IMAGES

© Maxence Knepper

1

© Laurent Cerino

2

© Laurent Cerino

3

© Maxence Knepper

4

© Laurent Cerino

5

7 MAI

Cours toujours !

Avec près de 100 coureurs de plus que lors de la précédente édition (soit 439 compétiteurs au départ), l'Éco-run des cardons a rencontré un beau succès au Grand Parc. Il faut dire que les différents parcours (1, 5, 10 et 21 kilomètres) ont permis aux fans de trail et de nature de profiter d'un cadre époustouflant ! Habitants, partenaires et élus ont chaleureusement applaudi les finishers, notamment les féminines des 21 kilomètres, dont les trophées ont été remis par les adjoints Michel Rocher et Myriam Mostefaoui. Le Vaudais Maurice Veux, qui a parcouru les 10 kilomètres sur son fauteuil roulant, a lui aussi été acclamé ! 1

12 MAI

Si les pierres pouvaient parler

Avant les rendez-vous grand public du dimanche 14 mai, le Printemps des cimetières s'est ouvert aux scolaires, avec deux visites de l'équipement des Brosses, destinés aux élèves de CM1 et CM2 de l'école Ambroise-Croizat. L'occasion d'en apprendre plus sur Stanislas Bozi, Marius Grosso, Ernest Cavellini, André Werth (lire p.13), les sœurs Bozi, mais aussi Michel Mizony, Nassreddine Hassani, Wanda Goulevitch ou encore Joseph Larrivé. Le Printemps des cimetières a été créé par Patrimoine Auralpin pour inciter les visiteurs à pousser les portes de ces jardins de pierres, raconter l'histoire locale et mettre en lumière des personnalités importantes. 2

14 MAI

"Quand on partait sur les chemins..."

La Convergence vélo, rendez-vous des cyclistes urbains organisé par la Maison du vélo, en partenariat avec la Métropole et les associations d'amoureux de la petite reine, a sillonné Vaulx, le long du canal de Jonage, direction la place Bellecour. De nombreux Grand-Lyonnais, ravis de promouvoir les modes de transports doux, y ont pris part. *"Cet événement permet de faire découvrir les pistes cyclables de l'agglomération,* rappelle Matthieu Fischer, adjoint délégué à l'Environnement, à la Transition écologique et à l'Urbanisme. *Il prouve que le vélo est à la fois pratique, convivial, écologique et accessible à tous".* 3

6 MAI

Katas toniques

Pas moins de quatorze nations et plus de 400 compétiteurs : l'Open international WUKF Adidas, organisé par la Ville, la MJC et la World Union of Karate-do Federations, a fait du Palais des Sports l'épicentre de la planète karaté, le temps d'un week-end. Entre stages avec des ténors des tatamis, katas, combats et défilés des drapeaux des différentes délégations (parmi lesquelles l'Ukraine, la Belgique, l'Égypte, l'Inde, l'Algérie, la Suisse, la Roumanie, l'Italie et le Japon), il y avait de quoi impressionner les nombreux spectateurs qui s'étaient pressés dans les tribunes de l'équipement pour assister à un spectacle de haut vol. 4

10 MAI

"Nous sommes tous les visages..."

"La France est le premier État qui ait déclaré la traite négrière et l'esclavage crime contre l'Humanité", a rappelé Hélène Geoffroy, lors de la Journée nationale de la mémoire de la traite, de l'esclavage et de leurs abolitions. Habitants, élus et membres du collectif du 10 mai étaient réunis au Monument des Droits de l'Homme pour honorer la mémoire *"des générations qui ont réussi à rester humaines sans être dévorées par le ressentiment"*, comme l'a souligné Karim Mahmoud-Vintam, au nom du collectif.
Des élèves du collège Duclos ont entonné chants et poèmes, avant que le conteur Joël Toussaint donne une lecture musicale au Planétarium. 5

Plus que jamais, la défense de **notre République** se transmet

MAI 2023 marque le 80e anniversaire de la création du Conseil national de la Résistance (CNR), organisme mis en place pour fédérer et coordonner tous les mouvements de lutte contre l'occupant, quelle que soit leur obédience politique. On commémorera également les 80 ans de la disparition de son fondateur, Jean Moulin, arrêté à Caluire-et-Cuire le 21 juin 1943. Afin d'entretenir la flamme et l'esprit de ceux qui se sont dressés contre la barbarie nazie, une cérémonie se déroulera samedi 27 mai, à 10 heures, au Monument aux Morts, place Gilbert-Dru. À cette occasion, la Ville, l'Union française des anciens combattants et victimes de guerres (Ufac) et l'Association nationale des anciens combattants et amis de la Résistances (Anacr) salueront leur mémoire. Des jeunes du collège Jacques-Duclos liront des biographies de combattants vaudais et la chorale de l'établissement chantera avec le Chœur du souvenir.

Dans le cadre de la Journée nationale de la Résistance, samedi 27 mai, Vaulx-en-Velin poursuit son devoir de mémoire, avec une commémoration et une action auprès de 800 élèves d'élémentaire.

© Laurent Cerino

Une histoire toujours vivante

Autre fait marquant de cet anniversaire : 800 écoliers, issus de 30 classes de CM1 et CM2 membres de l'Union sportive de l'enseignement sportif du premier degré (Usep), participeront à la troisième édition des Chemins vaudais de la mémoire de la Résistance, jeudi 25 mai. Cette initiative, impulsée par l'Anacr et l'Usep, avec le soutien de la Ville, amènera les enfants sur les traces des héros qui ont donné leurs noms à des rues et à des équipements de la commune. 44 d'entre eux seront ainsi présentés aux citoyens de demain. Cette action entre dans le cadre du Plan de lutte territorial contre le racisme, l'antisémitisme et les discriminations. Le départ sera donné à 9 heures, place de la Nation, et quatre itinéraires ont été préparés. Pour clore ce parcours, les écoliers seront réunis au parc Elsa-Triolet (exceptionnellement fermé au public) pour entonner, tous ensemble, "Le Chant des partisans", puis prendront part à des activités ludiques et sportives. Une partie de ces élèves avait déjà rencontré, jeudi 27 avril, Jean Lafaurie, rescapé de l'enfer concentrationnaire de Dachau (lire Vaulx-en-Velin Journal n°280).

Rochdi Chaabnia

Faire mémoire commune autour du 8 mai 1945

"LE 8 MAI est une Journée pour fêter la Libération, mais aussi pour rappeler des années sans droits, sans justice, sans liberté. Une journée pour remémorer les rafles, les interrogatoires, les tortures, les exécutions. Une journée pour honorer et se recueillir, mais aussi pour témoigner, pour alerter. N'oublions jamais celles et ceux qui se sont levés et ont résisté, jusqu'au sacrifice suprême, pour libérer la France et nous léguer une Europe de la paix, a insisté Hélène Geoffroy, maire de Vaulx-en-Velin, lors de la commémoration de la Victoire du 8 mai 1945, marquant la fin de la Seconde Guerre mondiale. *L'Histoire n'est pas toujours glorieuse et nous devons porter sur elle un regard lucide, l'étudier et la transmettre à l'aune des valeurs universelles républicaines que nous partageons si intensément ".*

Après des lectures et des témoignages de jeunes de la Direction Jeunesse et Vie étudiante (DJVE) et du collège Pierre-Valdo, les discours des associations mémorielles, des interludes du Chœur du souvenir et de l'Harmonie et le dépôt de gerbes, en présence des élus, des porte-drapeaux, des stagiaires de la Préparation militaire marine de Lyon et des jeunes sapeurs-pompiers, la journée s'est terminée par un grand bal groovy, comme en 1945 !

Deux jours plus tôt, samedi 6 mai, une délégation vaudaise s'est rendue, comme chaque année, à la nécropole nationale de la Doua, où reposent de nombreux soldats et résistants tombés sous les balles ennemies, et au Tata sénégalais de Chasselay, qui abrite les dépouilles de 196 tirailleurs exécutés par les troupes nazies en juin 1940. *"Cette visite permet de rappeler que les troupes coloniales se sont battues pour notre pays et notre nation, dès les premières heures des combats, et que le tribut payé par les colonies d'hier pour libérer la France fut immense",* a expliqué le conseiller municipal Karim Balit.

Et c'est parce qu'*"il ne s'agit pas d'opposer les mémoires, mais, bien au contraire, de les associer",* comme l'a rappelé la maire, que Vaulx-en-Velin a aussi honoré le souvenir des victimes de la répression des manifestations survenues de l'autre côté de la Méditerranée, le 8 mai 1945. *"La connaissance est le meilleur moyen d'apaiser les mémoires",* a, en effet, souligné le journaliste Kamel Beniaiche. L'auteur de "Massacres du 8 mai 1945 en Algérie, la vérité mystifiée" était invité par le Centre des cultures arabes et méditerranéennes (CCAM), mercredi 3 mai, à la salle Édith-Piaf, dans le cadre d'un débat sur les sanglantes répressions de Sétif, Guelma et Kherrata. Celui-ci a été précédé par une projection du film "Héliopolis".

M.K et R.C

© Laurent Cerino

© Emmanuel Foudrot

© Emmanuel Foudrot

© Laurent Cerino

© Laurent Cerino

© DR

Le délégué interministériel à la Jeunesse en visite à Vaulx-en-Velin

MATHIEU MAUCORT, délégué interministériel à la Jeunesse, a fait honneur à Vaulx-en-Velin, vendredi 5 mai, pour une visite organisée avec le soutien de l'association Une voix pour tous. Il s'est rendu dans les locaux du Necc et de M Sports et a rencontré de jeunes citoyens et des membres actifs d'À Vaulx ambitions (Avas), Cœur Banlieu'zhar, Quartiers d'affaires et Hello Polymath. Le représentant de l'État a profité de sa visite pour multiplier les échanges avec les Vaudais et évoquer des sujets qui leur tiennent à cœur : l'orientation et les filières professionnelles, la formation, l'insertion, le rapport à la scolarité, mais aussi le fonctionnement de l'Aide sociale à l'enfance (ASE). Ensemble, ils ont tenté d'esquisser des solutions de terrain. *"Nous souhaitons bâtir un plan d'action efficace et utile pour la jeunesse, avec les premiers concernés"*, explique Mathieu Maucort. Le lendemain, le Necc organisait, dans ses locaux, son premier tournoi de e-sport Fifa 2023, dans le cadre de la Coupe du monde de la discipline ! M.K

© Laurent Cerino

La justice à portée de main

LA MAISON de la justice et du droit (MJD), située 29 rue Condorcet, ouvrira ses portes au public et aux professionnels, mercredi 24 mai, de 9 h à 12h30 et de 13h30 à 17 heures, à l'occasion de la Journée nationale de l'accès au droit.

Toute personne confrontée à un litige ou à un conflit le sait : il n'est pas toujours évident de réagir. Au coin de la rue, la MJD permet à chacun d'avoir accès à la justice au quotidien. Cet établissement de proximité est, en effet, un point de ressources incontournable pour les habitants qui pourront, lors de cette journée, venir à la rencontre de professionnels (avocats, juristes, associations d'aide aux victimes). *"C'est l'occasion de s'informer et d'identifier des solutions aux problèmes juridiques qui peuvent arriver à tout le monde*, explique la Direction de la prévention. *Les citoyens peuvent découvrir des solutions qu'ils n'auraient peut-être pas envisagées. D'une certaine manière, ils redeviennent acteurs de leur propre parcours judiciaire, dans des situations complexes qui, parfois, leur échappent".* Une conciliatrice de justice sera aussi sur place pour présenter ses missions et le rôle de la médiation dans la gestion des conflits. C.G

Handicap : la ville s'adapte

La Commission communale pour l'accessibilité (CCA) a fait le point sur les réalisations de l'année écoulée.

© Laurent Cerino

OÙ EN SONT les démarches entreprises pour rendre Vaulx-en-Velin inclusive de tous ses citoyens, y compris ceux porteurs de handicap ? La Commission communale pour l'accessibilité (CCA) s'est penchée sur cette question lors de son assemblée plénière, mardi 25 avril. Preuve du caractère transversal des politiques menées, des élus représentants différentes délégations (Philippe Moine, Antoinette Atto, Lila Djerbib, Nassima Kaouah...) étaient présents, aux côtés de Véronique Stagnoli (conseillère au Handicap, à l'Inclusion et à l'Accessibilité), des responsables associatifs et des membres-habitants, à L'Atelier Léonard-de-Vinci. À la suite d'une visite d'usage de ce nouvel équipement, en mars 2022, les agents ont été formés à l'accueil de personnes en situation de handicap mental, une plaquette générique Facile à lire et à comprendre (Falc) a été éditée et une réflexion entamée sur l'implantation des collections de livres "accessibles" (en gros caractères, pour troubles dys, etc.).

Aménagements et sensibilisation vont de pair

Ailleurs dans la ville, des espaces publics ont été "mis en accessibilité", la première aire de jeux inclusive de la région a vu le jour dans le parc François-Mitterrand, cinq nouvelles places de stationnement réservées aux Personnes à mobilité réduite (PMR) ont été créées et cinq autres rénovées. L'Agenda d'accessibilité programmé (Ad'Ap), qui vise à rendre accessibles 72 Établissements recevant du public (EPR) municipaux jusqu'en 2024, se poursuit. Mais, comme le soulignait un participant, *"on aura beau faire tous les aménagements nécessaires, cela ne suffira pas sans un travail de sensibilisation du grand public".* C'est ce à quoi travaillent tout particulièrement les sous-commissions de la CCA, qui se sont fortement investies dans l'organisation du 30e anniversaire de la Journée internationale des personnes handicapées, du 28 novembre au 3 décembre 2022, ou dans la rédaction d'une Charte de l'accessibilité événementielle. Dans les mois à venir, ces efforts se poursuivront, afin, notamment, de minimiser l'impact du chantier du tramway T9 sur les personnes en situation de handicap, moteur ou autre.

Romain Vallet

Une assemblée pour préparer le Forum des associations

RENDEZ-VOUS est donné aux acteurs associatifs locaux, mardi 23 mai, à l'Hôtel de Ville, place de la Nation, pour l'assemblée plénière d'Assos'actives, le Forum des associations vaudaises, qui aura lieu samedi 9 septembre, au parc Elsa-Triolet. La tenue de cet événement majeur de la vie locale demande, en effet, une certaine préparation. *"Nous voulons réunir toutes les structures qui souhaitent partager leurs objectifs avec les habitants dans un cadre festif"*, indique Yvette Janin, conseillère municipale déléguée au Forum et à la Vie associative. Pour cette dixième édition, les thématiques de la solidarité et de la jeunesse ont été retenues : *"après le terrible incendie que l'on a connu cet hiver, il y a eu un énorme élan de solidarité et notre jeunesse a été en première ligne. Elle s'est montrée exemplaire"*, abonde l'élue. Lors de la réunion, les enjeux du Forum 2023 seront présentés et les participants pourront aussi découvrir les différentes commissions de travail, afin d'y prendre part. L'an dernier, une centaine de structures étaient au rendez-vous, afin de rencontrer et d'informer le public sur les activités qu'elles proposent, ou de susciter l'envie de devenir bénévole. R.C

© Laurent Cerino

Pratique : les inscriptions pour le forum seront ouvertes à partir du mercredi 24 mai sur la plateforme toodego.com, via vaulx-en-velin.net ou par e-mail, inscriptionforum@mairie-vaulxenvelin.fr.

Les **Jane's Walks** débarquent à Vaulx-en-Velin

INITIÉES en 2007, les Jane's Walks sont des balades urbaines, guidées par les habitants d'un quartier, qui y apportent leur connaissance du terrain et leur vécu personnel. Elles tirent leur nom de l'urbaniste américano-canadienne Jane Jacobs (1916-2006) et se déroulent début mai, à une date proche de celle de son anniversaire. Les premières dans la Métropole lyonnaise ont eu lieu en 2022 et, cette année, la deuxième édition de leur déclinaison grand-lyonnaise a débuté, mardi 9 mai, par une visite animée par 25 élèves de 5e de l'option architecture du collège Valdo. Depuis le chemin de halage, au Pont des Planches, jusqu'à la maison de Joseph Campagnari, au Village (lire Vaulx-en-Velin Journal n°169), les ados ont présenté à leurs camarades, mais aussi à quelques adultes intéressés par le patrimoine vaudais, huit lieux phares de leur ville.

© Laurent Cerino

Les élèves de 5e de l'option architecture du collège Pierre-Valdo se sont emparés de ce concept de visites urbaines par les habitants pour présenter leur ville.

"Vaulx-en-Velin a une histoire très riche"

Devant le pont de la Sucrerie, quelques-uns d'entre eux, qui ont choisi cet endroit *"parce qu'[ils] aime[nt] se balader au bord de l'eau"*, ont rappelé l'origine de son nom, l'histoire de la centrale hydroélectrique de Cusset et le rôle qu'a joué le canal de Jonage dans le développement industriel du sud de la commune, symbolisé par l'usine Tase. Sur le parking du restaurant Anibal Food, d'autres sont revenus sur les racines vaudaises du tacos, mais aussi de la pizza "boisée", à base de crème fraîche, de sauce fromagère et d'escalope ! Au pied de la statue de Nelson Mandela, dans le parc François-Mitterrand, Assia, Tasmira, Aouas, Siffeddine et Abdelkarim ont présenté l'héritage politique du militant anti-apartheid, *"qui incarne les valeurs de liberté, d'égalité et de tolérance"*. *"Nous espérons que ce travail permettra aux élèves de changer le regard qu'ils portent sur leur ville, de réaliser qu'elle a une histoire très riche"*, souligne Lou Nugues, professeure d'arts plastiques au collège Valdo. Un enregistrement sonore de la visite, qui est aussi passée par le Palais des Sports, l'École d'architecture, le cimetière de l'Égalité et le château, a été réalisé et sera prochainement diffusé sous forme de podcast sur les réseaux sociaux.

Romain Vallet

Pratique : twitter.com/Archi_valdo_69 / instagram.com/valdoarchitectur

© Laurent Cerino

Cap sur l'Europe !

GRÂCE au programme Erasmus +, le collège Aimé-Césaire poursuit son ouverture sur le monde. Après leurs camarades partis à Thessalonique, en Grèce, il y a un an, ce sont deux élèves de 5e et quatre de 4e qui se sont envolés, fin mars, pour Resende, capitale portugaise de la cerise, dans le nord du pays. *"On a visité le musée du pain, celui du fleuve Douro, ainsi que la plus vieille église du Portugal,* racontent Nor el Islem, Vuk, Loïs, Ahmed, Noure et Sarah, qui étaient accompagnés par leurs enseignants William Cosco, Aida Mesinovic et Géraldine Tamet. *Sans oublier, à Porto, le World of Discoveries, consacré aux grands explorateurs lusophones".* Surtout, ils ont côtoyé, pendant une semaine, d'autres ados grecs, roumains et, bien sûr, portugais, avec lesquels ils ont pu parler en anglais. Début mai, Nikita et Erita, deux élèves de 5e, ont, quant à elles, exploré pendant quelques jours Iaşi, deuxième ville de Roumanie. *"On a beaucoup aimé le musée de Nicolae Popa, un artiste et sculpteur sur bois qui a amassé dans sa maison une très grande collection d'objets d'art appartenant au folklore du pays,* témoignent-elles. *On a aussi visité un monastère, une citadelle médiévale, une école, un collège et une université, dans lesquels nous avons pu rencontrer d'autres jeunes"*. Avec eux, elles ont abordé des questions liées à la santé et à la nutrition, la thématique de ces voyages. Et elles se sont même initiées à la gastronomie locale en préparant des poivrons farcis et des papanaşi, beignets fourrés au fromage blanc qui constituent le dessert national roumain ! R.V

Un projet qui porte ses fruits

L'INITIATIVE Nature en ville s'est achevée, mardi 9 mai, par un moment festif rassemblant petits et grands, illustrant le caractère intergénérationnel qui a été sa marque de fabrique. *"Il s'agit d'un projet important de la Cité éducative",* souligne Kaoutar Dahoum, adjointe à l'Éducation. Le programme a mobilisé, depuis novembre, une soixantaine d'enfants issus de trois écoles des quartiers Est (Frank, Makarenko et Lorca), des parents d'élèves, des habitants et les seniors de la résidence Les Loges. Depuis le début de l'année, les écoliers ont réalisé une fresque végétale à base de mousse et de colle biodégradable, ont nettoyé les déchets des Verchères et se sont initiés au jardinage. Ils ont aussi découvert des aromates, confectionné une tisane, étudié le cycle de l'eau, le rôle des abeilles et la récolte du miel.

Planter des graines

Un tel projet pourrait bien les accompagner dans les années à venir. En tout cas, une habitante participante y croit : *"il faudra continuer à prendre soin de la nature, c'est la plus belle chose de la vie !"*. En souvenir, chaque enfant a pu repartir avec un pot accueillant une graine qu'il avait plantée. Un goûter, composé d'un buffet de fruits et de brochettes de légumes, a clos la journée, pendant que les enfants s'enthousiasmaient autour du vélo à smoothies. Vanessa Hassi, référente du projet, sourit : *"nous n'avons pas travaillé toute l'année sur l'écologie et la nature pour servir un buffet de chips avec des assiettes jetables !"*. C.G

© Laurent Cerino

© Laurent Cerino

Une exposition... **renversante !**

ET SI on inversait les rôles socialement établis ? Après le succès de la pièce de théâtre donnée au Centre culturel communal Charlie-Chaplin, jeudi 30 mars (lire Vaulx-en-Velin Journal n°278), les élèves du groupe scolaire Ambroise-Croizat présenteront, du mardi 23 au samedi 27 mai, une exposition à la bibliothèque Marie-Ghislaine-Chassine. Ils clôtureront ainsi un programme *"riche en enseignements et réflexions sur les stéréotypes de genre et la place accordée aux femmes et aux hommes dans la société",* comme l'explique Annabel Hafsouni, l'une des enseignantes qui portent ce projet. Parce qu'il n'y a pas d'âge pour se remonter les manches et faire de notre société un monde plus juste. Après avoir porté sur les planches une adaptation théâtrale de l'ouvrage "Renversante !" de l'autrice Florence Hinckel, les enfants exposeront accessoires et éléments de décor réalisés par leurs soins, ainsi que des portraits de figures inspirantes et des supports de réflexion sur l'histoire des droits des femmes.

Le vernissage aura lieu mardi 23 mai à 16h30, en présence des jeunes commissaires d'exposition, ambassadrices et ambassadeurs de l'égalité entre filles et garçons, de leurs enseignants et de leurs familles.

Maxence Knepper

Pratique : exposition "Renversante ! C'est culotté !", à la bibliothèque Chassine, rue Joseph-Blein, du mardi 23 au samedi 27 mai. Vernissage mardi 23 mai à 16h30.

La Mouette s'est posée avec brio à Chamarel

© Maxence Knepper

L'IMMEUBLE coopératif pour personnes vieillissantes prônant l'autonomie continue de décaper l'image des résidences seniors. Ainsi, Chamarel a participé, une fois encore, à la saison culturelle, en programmant, avec la compagnie "L'Air de rien ça joue !", trois représentations de "La Mouette" d'Anton Tchekhov, vendredi 12 et samedi 13 mai. C'est une distribution intergénérationelle 100 % féminine, composée notamment d'habitantes, de résidentes, d'agentes de la collectivité et d'élues, qui a enfilé les habits d'Irina, de Konstantin, de Piotr, de Nina, de Macha, de Semion, d'Evgueni, de Paulina ou encore de Boris, les rôles phares de ce classique russe, pour faire retentir la magie des trois coups. La scénographie, pensée par le jeune metteur en scène vaudais Lorris Dessard, a été saluée par les spectateurs, de même que la justesse des interprétations. Une nouvelle représentation sera donnée à l'amphithéâtre lyonnais des Trois Gaules, vendredi 30 juin à 21h30.

Lundi 15 mai, c'est une conférence sur l'histoire de la Bourse du travail de Lyon qui a attiré le public chez Chamarel, lieu de vie et de culture, décidément hors du commun !

M.K

Lire et jouer

© Maxence Knepper

VENDREDI 5 MAI s'est déroulée la deuxième rencontre intergénérationnelle autour de la lecture, à L'Atelier Léonard-de-Vinci. Des membres du Conseil des Seniors ainsi que la conseillère municipale déléguée aux Seniors, Lila Djerbib, ont pu échanger avec des jeunes de 5e et 4e, à propos des six livres retenus dans le cadre du Prix de lecture intergénérationnel de Vaulx-en-Velin. Si certains avaient déjà dévoré toute la sélection, *"l'idée n'est pas d'être obligé de tout lire,* note l'élue. *L'important, c'est tout ce que l'on peut se dire autour de ces ouvrages".* Réflexions sur la vie, le rapport aux autres, la violence, la famille, le désir d'avenir, la force des convictions... Les discussions ont été à la fois animées et bienveillantes. *"J'ai été impressionnée par leur qualité",* note Hélène Parmeland, membre active du comité de lecture du Conseil des Seniors. La rencontre a débuté et s'est clôturée par des jeux. Une belle manière de créer du lien entre les générations et, ainsi, de favoriser le partage.

M.K

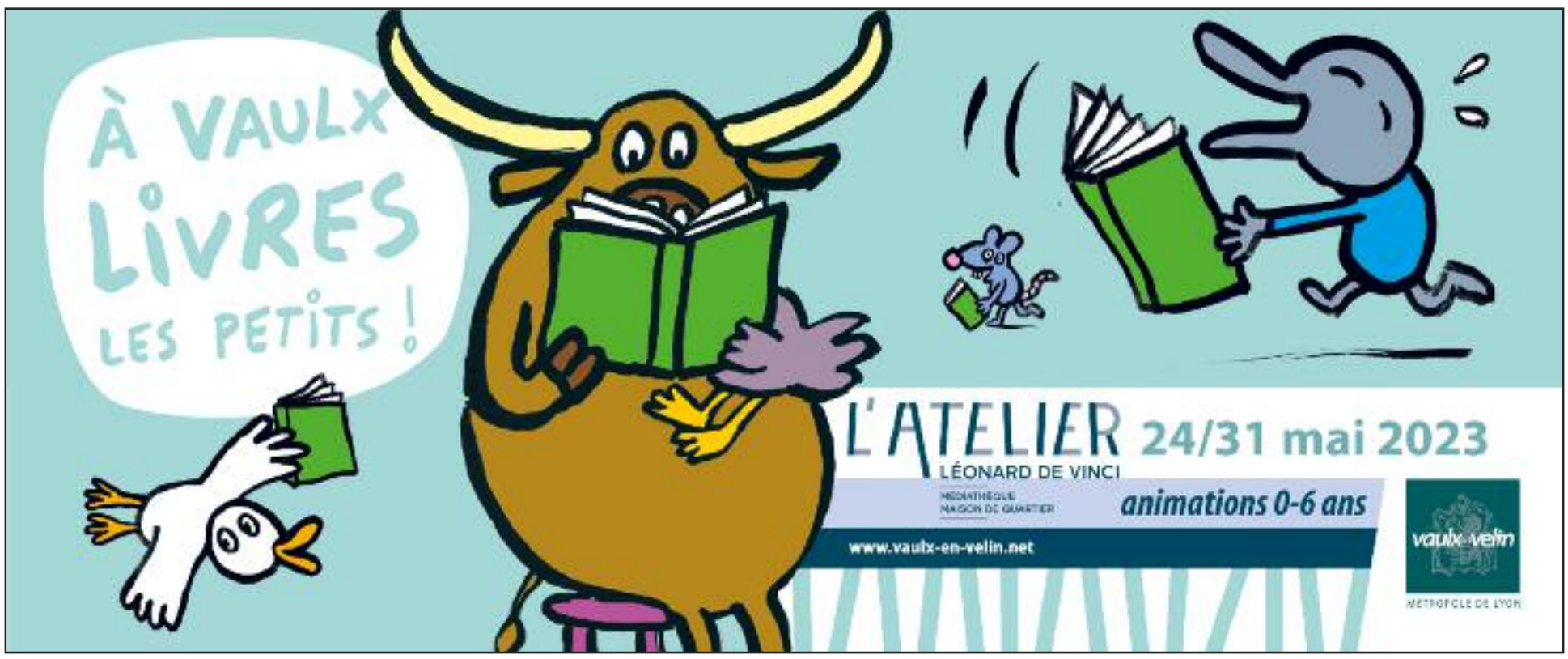

Bienvenue au pétanquodrome

D'UNE SUPERFICIE de 1 980 m², ce nouveau bâtiment sportif a ouvert ses portes fin avril. Dédié à la pratique de la pétanque, il comprend 16 jeux en intérieur, une tribune de 160 places, un club house, un bureau, une salle de réunion, ainsi que des vestiaires et des sanitaires. Douze jeux extérieurs ont aussi été créés. L'ensemble, réalisé par le cabinet d'architectes Hors les murs, a été pensé pour s'intégrer pleinement dans le quartier. *"C'est un bel écrin pour notre discipline et pour la ville,* s'enthousiasme Frédéric Veglione, le président de l'Association sportive pétanque Vaulx Village (ASPVV). *Grâce à ce complexe, nous pourrons développer nos activités, dont notre école de pétanque et notre section handisport. Nos 100 adhérents sont particulièrement heureux. Nous y avons organisé un challenge samedi 29 avril, en présence de champions, qui ont été éblouis".*

Cet édifice tant attendu a été livré après deux années de travaux. *"Il permet d'apporter une nouvelle offre sportive au Village,* souligne Michel Rocher, adjoint au Sport. *L'équipement Aimée-Marie-Lallement respecte les codes architecturaux du quartier et est construit de façon éco-responsable, avec une ossature en bois et des matériaux biosourcés. On pourra aussi diviser l'intérieur, afin d'y pratiquer d'autres disciplines. Nous prévoyons de nouvelles activités dès la rentrée de septembre".*

Le complexe Aimée-Marie-Lallement, situé au Village, a été mis en service.

© Laurent Cerino

Les rénovations des installations sportives vaudaises se poursuivent, avec, notamment, la fin des travaux de la piscine Jean-Gelet, en 2024. D'autres ont récemment eu lieu, dans les gymnases Owens, Aubert, Blondin, Rousseau, Wallon, Beauverie, Noirettes, ainsi qu'au Palais des Sports. Rochdi Chaabnia

© Laurent Cerino

Carton plein pour le Tournoi international du FC Vaulx

APRÈS PLUS de 30 ans d'absence, le Tournoi international du FC Vaulx, destiné aux U13, était de retour, samedi 6 et dimanche 7 mai, sur les pelouses du stade Francisque-Jomard. Le grand trophée a été remporté par le FC Sochaux-Montbéliard, à l'issue d'un week-end âprement disputé. Les Sochaliens sont venus à bout de l'Olympique lyonnais, en s'imposant 2-0 en finale.

Pas moins de 25 équipes avaient fait le déplacement. *"Quelle joie et quelle émotion de refaire vivre ce tournoi mythique après tant d'années !",* a commenté Mohamed Ouled, président du club vaudais, qui a tenu à remercier les formations présentes, les bénévoles dévoués, les partenaires et sponsors, ainsi que tous ceux qui, par leur présence, ont fait de ces deux jours un succès. M.K

© Emmanuel Foudrot

Y a pas d'âge pour faire du sport !

© Laurent Cerino

L'ASSOCIATION sports et loisirs des retraités de Vaulx-en-Velin (ASLRVV) a ouvert les pré-inscriptions à ses activités pour la saison 2023-2024, qui débutera la deuxième semaine de septembre. Et il y a de quoi faire : du lundi au vendredi, les seniors peuvent pratiquer des danses du monde ou country, du tir à l'arc, de la natation, du bowling, de la gym douce ou tonique, de la marche à pied, du yoga, de la sophrologie... Sans oublier d'autres activités, moins physiques mais pas moins agréables, telles que de la peinture, de l'œnologie ou des jeux. Et ce, quel que soit leur âge : *"nos plus jeunes adhérents sont des pré-retraités qui approchent de la soixantaine, et nos doyens sont quasiment nonagénaires – ce qui ne les empêche pas d'ouvrir la marche durant nos randonnées",* s'amuse Jean-Yves Bonnet, président de l'association, qui compte actuellement plus de 230 membres. Les 30 euros d'adhésion (plus un prix variant, selon les activités, entre 60 et 100 euros annuels), ainsi que la subvention versée par la Ville, permettent de rémunérer des coachs professionnels, qui savent adapter leurs entraînements aux différents publics. En janvier et juin, l'ASLRVV organise également des séjours d'une semaine, qui sont l'occasion de s'adonner aux sports d'hiver ou d'été. Pour se faire connaître, ses bénévoles interviendront lors du repas annuel des seniors, mercredi 24 et jeudi 25 mai. R.V

Pratique : ASLRVV, permanences les lundis à partir de 14 heures et les mercredis à partir de 9 heures à l'Espace Frachon, 3 av. Maurice-Thorez. Tél. : 07 50 50 10 49. E-mail, aslrvv@free.fr. http://aslrvv.free.fr

EN BREF

Échéance capitale pour les jeunes du ROC VV

Les U12 du Roller olympic club Vaulx-en-Velin (ROC VV) disputeront, samedi 27 et dimanche 28 mai, les demi-finales playoff de la zone Est, à Villejuif (Val-de-Marne). S'ils parviennent à se hisser parmi les trois premières équipes, ils tenteront de rafler le titre national, qui se jouera à domicile, au gymnase Croizat samedi 17 et dimanche 18 juin. *"Tout le club sera mobilisé pour accueillir la centaine de participants",* indique Cédric Lefort, secrétaire du ROC VV.

Félicitations à l'Olympique !

© DR

Les U20 de l'Olympique de Vaulx l'ont fait ! En s'imposant 2 à 0, dimanche 14 mai, contre le Ménival FC, ils sont parvenus à décrocher leur montée en Régional 2. *"C'est une victoire tout à fait méritée, qui nous procure beaucoup de fierté*, assure le président, Tazghat Fartas. *Nous avons été premiers tout au long de la saison et n'avons enregistré que deux défaites".* Jeudi 18 mai, les joueurs de l'Olympique retrouveront ceux de Ménival, qui tenteront de prendre leur revanche, à Vaulx-en-Velin, dans le cadre de la Coupe du Rhône.

petite enfance

Toutes les solutions pour **faire garder bébé**

S'adressant aux familles aussi bien qu'aux professionnelles (et futurs professionnelles) du secteur, les Journées de la petite enfance mettront en valeur les différentes possibilités d'accueil qui s'offrent aux parents vaudais.

© Laurent Cerino

ALORS QUE se déroulera, du mercredi 24 au mercredi 31 mai, le festival À Vaulx livres les petits (lire Vaulx-en-Velin Journal n°280), la commune accueillera également, du lundi 22 au samedi 27 mai, un autre événement dédié à la (prime) jeunesse. Les Journées de la petite enfance visent à proposer aux familles un panorama complet de l'offre d'accueil développée sur le territoire de la commune. C'est l'occasion, pour elles, d'échanger avec des professionnelles et de trouver le mode de garde qui leur convient !

Durant cette semaine, les représentants des parents des crèches seront invités à rencontrer les élus lors d'un Conseil consultatif des parents de la petite enfance (lundi 22 mai à 18h30, en salle du 6e étage, à l'Hôtel de Ville, place de la Nation). Toutes les familles pourront également visiter et découvrir les différentes structures dédiées aux bambins (lire p.9), à commencer par les Lieux d'accueil parents-enfants (LAEP). Grandir à loisir (11 rue Auguste-Renoir) ouvrira ainsi ses portes lundi 22 mai, suivi par Les Petits Pas (5 rue des Frères Bertrand), mardi 23 mai, et par Cocon à Soi (au sein du centre social et culturel Jean-et-Joséphine-Peyri, rue Joseph-Blein), jeudi 25 mai. Tous trois accueilleront le public l'après-midi, de 14h30 à 17h30.

Vendredi 26 mai, de 9h30 à 11 heures, ce sera au tour des Relais Petite enfance (RPE) Le Pré vert (au centre Peyri) et Les Comptines (11 rue Auguste-Renoir), des crèches La Grange aux lutins (22 rue Robert-Desnos) et L'Orange bleue (83 avenue Roger-Salengro), de l'Espace municipal Marcel-Cachin (6 rue du 19 mars 1962), qui comprend la crèche Brin de lune et le RPE l'Étoile enchantée, et enfin du Centre petite enfance Louise-Michel (5 rue des Frères-Bertrand), qui rassemble la crèche Le Clair du Mas et le RPE Les Fabulettes. En parallèle se déroulera, au Planétarium, un atelier d'éveil scientifique (lire p.9).

À la découverte des métiers

Avant cela, jeudi 25 mai, de 9 à 11 heures, L'Atelier Léonard-de-Vinci (7 avenue Maurice-Thorez) recevra un Rendez-vous de l'emploi dédié aux métiers de la petite enfance, qui intéressera tout particulièrement celles et ceux qui recherchent un job ou une formation dans ce secteur. Sur place, ils pourront consulter les offres à pourvoir, rencontrer les structures qui recrutent et les organismes de formation du territoire, participer à un atelier "Cinq minutes pour convaincre", échanger avec des professionnels de l'emploi et de l'insertion, accéder à des postes informatiques pour travailler sur les outils de recherche d'emploi... Pour mieux préparer cette matinée, des simulations d'entretien seront proposées, mardi 23 mai (inscription obligatoire au 06 01 43 15 31 ou à espace.emploi@mairie-vaulxenvelin.fr).

Le clou de cette semaine sera le Forum organisé, samedi 27 mai, de 9 à 12 heures, au sein du groupe scolaire René-Beauverie (2 rue Gaston-Bachelard). On y trouvera, notamment, des ateliers enfants-parents, pour partager un moment ludique autour de la lecture, du chant, de la créativité ou de la motricité, mais aussi des stands d'information autour des RPE, de la Protection maternelle et infantile (PMI) ou encore du handicap, pour répondre aux questions des aspirantes assistantes maternelles et des familles. Le désormais traditionnel Job dating "Doudou cherche nounou" (photo ci-contre) mettra en contact les parents et les professionnelles de la garde d'enfant. Enfin, la conteuse Aurélie Loiseau animera, à 10 heures, un spectacle d'environ 30 minutes, destiné aux bambins de 18 mois à cinq ans. "Émois, et moi ?!" propose au public de *"faire l'expérience des émotions comme un voyage sensible, en mouvement"*. Faire *"un voyage sensible et en mouvement"*, c'est aussi cela, grandir, et ces Journées de la petite enfance ont pour but de faire en sorte que, dans ce périple, les petits gones soient accompagnés aussi bien qu'il le faut.

Romain Vallet

© Emmanuel Foudrot

Pratique : Direction de la Petite enfance, 55 rue de la République, 04 78 79 52 30 ou direction.petiteenfance@mairie-vaulxenvelin.fr / Tout le programme sur vaulx-en-velin.net.

Le Ciel des tout-petits, dix ans de **succès**

"LORSQU'ON A CRÉÉ ces animations dédiées aux très jeunes enfants, en 2013, on était les premiers à initier ce public-là aux mystères de l'Univers", se souvient Nicole Gaget, médiatrice et l'une des conceptrices du Ciel des tout-petits. Nées d'une collaboration entre le Planétarium et la Direction de la Petite enfance, ces séances d'une heure, proposées au moins une fois par mois et ouvertes aux bambins de 18 mois à quatre ans, s'adressent aussi bien aux assistantes maternelles qu'aux familles qui fréquentent les crèches. Chacune débute par une présentation, sous le dôme du Planétarium, du Soleil, de la Lune ainsi que des animaux diurnes et nocturnes. Les très jeunes participants peuvent ainsi observer l'alternance du jour et de la nuit et le mouvement apparent des astres. Puis, direction la salle panoramique, où ils écoutent des contes, touchent sur des tapis d'éveil des représentations des planètes et des étoiles et voient celles-ci s'animer sous forme de marionnettes. *"Ces ateliers sont conçus en collaboration avec les étudiantes de 3e année d'Ocellia, une école spécialisée dans la formation aux métiers de la santé et du social,* poursuit Nicole Gaget. *Les tout-petits peuvent les découvrir à leur rythme, toujours accompagnés par leurs parents et des médiateurs".* Une vingtaine d'enfants participent à chaque édition, et le succès ne se dément pas, au point qu'il a fallu instaurer des listes d'attente. *"Certaines familles viennent même de Grenoble !".* Après celle prévue dans le cadre des Journées de la petite enfance, vendredi 26 mai de 9h30 à 11 heures, la dernière séance de la saison, samedi 27 mai à 11 heures, est d'ores-et-déjà complète. Mais une autre animation, proposée par la Direction Petite enfance et le Planétarium, permettra de découvrir le jardin astronomique de l'équipement scientifique, samedi 3 juin de 9 à 12 heures. Plusieurs ateliers sont au programme de cette "balade musicale surprise" : tapis à comptines, parcours sensoriels, jeux avec les sons, sans oublier la découverte d'éléments de la nature tels que le vent, l'eau, le sable, la terre, etc.

Les ateliers d'éveil scientifique proposés au Planétarium cartonnent.
© Thierry Chassepoux

Romain Vallet

Pratique : inscription auprès des Relais petite enfance ou de la Direction Petite enfance, 04 78 79 52 30, ou sur le site www.planetariumvv.com

© Laurent Cerino

Eh bien, parlez, maintenant !

AFIN DE prévenir les retards de développement du langage, la Direction Petite enfance mène, depuis plusieurs années, une action globale qui combine formation et ateliers parents-enfants. Cela passe, par exemple, par la création de référents professionnels "parler bambin". Ce dispositif vise à développer le vocabulaire des enfants à partir de deux ans, grâce à des exercices en binôme. Trois à quatre fois par semaine, les puéricultrices construisent ainsi un dialogue avec eux et les incitent à nommer les choses.
Les professionnels du secteur ont également été formés à la communication gestuelle associée à la parole. Cet outil pédagogique, fondé sur la langue des signes, constitue pour les très jeunes enfants une première entrée dans la communication, et facilite l'acquisition du langage et de la verbalisation, notamment en s'appuyant sur la lecture d'albums jeunesse.
Enfin, dans le cadre de la Cité éducative, des démarches sont entreprises pour reconnaître et valoriser les différentes langues parlées par les enfants, que ce soit dans les crèches, les RPE ou lors de temps de lecture multilingues à L'Atelier Léonard-de-Vinci. R.V

Des nounous solidement épaulées

© Laurent Cerino

AVEC 252 854 assistantes maternelles au niveau national en 2021, ce mode de garde reste le premier en France. À Vaulx-en-Velin, en avril 2023, elles étaient 170 à être agréées, dont 143 en activité. Mardi 2 mai, une rencontre à l'Hôtel de Ville avec la maire Hélène Geoffroy et l'adjointe à l'Éducation et à la Petite enfance Kaoutar Dahoum leur a permis de partager leurs expériences.
Entre 2019 et 2023, le nombre d'assistantes maternelles agréées vaudaises a chuté de 19,8 %. Cette tendance se retrouve, avec la même ampleur, au niveau national. Pour lutter contre cette crise des vocations, la Ville les accompagne dans leur professionnalisation, aux côtés de la Métropole et de la Protection maternelle et infantile (PMI). Pour savoir comment obtenir l'agrément ou comment passer le CAP Accompagnement éducatif petite enfance (AEPE), les nounous peuvent se tourner vers les quatre Relais petite enfance (RPE) de la commune. *"Lorsqu'on annonce aux parents qu'on va aux RPE, c'est un véritable plus à leurs yeux",* témoignait l'une d'elles. De fait, 77 % des assistantes maternelles agréées de la commune les fréquentent.
Vaulx-en-Velin compte également six crèches municipales, plus une en délégation de service public. Enfin, les familles peuvent s'appuyer sur trois Lieux d'accueil enfants-parents (LAEP). Grandir à loisir, Cocon à Soi et Les Petits Pas sont des espaces de socialisation pour les moins de quatre ans comme pour les papas et les mamans, qui peuvent y rencontrer d'autres parents, échanger conseils et expériences, et profiter d'un instant privilégié de jeu avec leur bambin. R.V

3 Questions à Kaoutar Dahoum

Adjointe déléguée à l'Éducation et à la Petite enfance

© Laurent Cerino

Comment la Ville aide-t-elle les assistantes maternelles à se professionnaliser et à gagner en reconnaissance ?
Elles jouent un rôle essentiel dans le domaine de la petite enfance. Cette Semaine le donnera à voir. Nous les rencontrons régulièrement avec la maire, et une fois par an, en présence du médecin PMI (Protection maternelle et infantile) de la Métropole. Nous valorisons leur professionnalisme auprès des familles qui sont à la recherche d'un mode de garde. Avec nos quatre Relais petite enfance, nous favorisons les échanges, les formations, une meilleure connaissance des évolutions et des réglementations du métier. Les animatrices des RPE les accompagnent pour toute démarche ou question. Enfin, le projet d'une Maison des assistantes maternelles (MAM) avance.

Qu'est-ce qui est fait pour les 0-3 ans dans le cadre de la Cité éducative et où en est le Conseil consultatif des parents de la petite enfance ?
La Cité éducative a été sollicitée pour permettre aux personnels des crèches de bénéficier de formations qualifiantes complémentaires, ainsi que pour des achats de mobilier et de matériels adaptés aux petits enfants. En ce qui concerne le Conseil consultatif des parents de la petite enfance, après de nombreuses rencontres avec les parents, sa première réunion se tiendra lors de la Semaine de la petite enfance. Il permettra aux parents une meilleure implication dans les établissements et viendra compléter l'ensemble des instances de démocratie participative.

Comment faciliter le passage à l'école maternelle ?
Les passerelles vers la maternelle existent depuis quelques années et nous les avons renforcées à l'issu de la période Covid, durant laquelle un manque de socialisation s'est fait ressentir. Ce passage est important pour l'enfant et pour les familles. Avec les enseignants et le personnel municipal, tout est mis en œuvre pour faciliter et réussir l'adaptation à la maternelle. La proximité de certaines de nos crèches avec nos groupes scolaires y contribue aussi.

Propos recueillis par R.V

Mas du Taureau

© Laurent Cerino

Les Noirettes poursuivent leur mue

GRÂCE AU Nouveau programme national de renouvellement urbain (NPNRU) de la Grande Île, le quartier connaît, depuis plusieurs années, de profondes transformations. Jeudi 11 mai, une réunion publique à L'Atelier Léonard-de-Vinci a permis de présenter aux habitants les prochaines, en présence de la maire, Hélène Geoffroy, du premier adjoint, Stéphane Gomez, de l'adjointe à la Sécurité et à la Tranquillité publique, Muriel Lecerf, de l'adjointe de quartier, Fatma Fartas, ainsi que de la directrice générale du bailleur Est Métropole Habitat (EMH), Céline Reynaud, et de représentants de la Société d'équipement et d'aménagement du Rhône et de Lyon (Serl). Après la réhabilitation et la rénovation thermique des logements, place aux aménagements des espaces extérieurs. Ainsi, les dalles de parking des Noirettes 1 et 2 seront démolies (pour la première, à partir de fin mai) et remplacées par plusieurs poches de stationnement de taille plus réduite, mais sans perte de places (environ 650 dans tout le quartier). La dalle des Noirettes 3, elle, sera réhabilitée, et les box en sous-sol rouverts. Des parkings temporaires seront réalisés cet été. En outre, le city stade sera déplacé, le tracé du chemin de la Ferme sera, par endroits, légèrement modifié, et une voie verte pour piétons et vélos, ainsi que des aires de jeux et de repos verront le jour. La phase de concertation avec les habitants se poursuivra jusqu'à la fin de l'année, pour un démarrage des travaux fin 2024. Ils devraient durer deux ans. Pour en discuter avec les habitants, des ateliers de concertation au pied des immeubles se dérouleront lundi 22 mai, à partir de 16 heures à Noirettes 1, mardi 23 mai, à partir de 16 heures, à Noirettes 2, et mercredi 24 mai, à partir de 10h30, à Noirettes 3. Romain Vallet

Centre-ville

© Laurent Cerino

Les affaires sont les (bonnes) affaires !

VENDREDI 12 et samedi 13 mai, les rues Zola et Audin ont vibré au rythme de la braderie de printemps organisée par Centre-vie, l'association des commerçants du Centre-ville. Une centaine de forains, venus, pour certains, de loin (Paris, Perpignan...), avaient fait le déplacement, un record depuis le début de la pandémie. Prêt-à-porter, bijoux, chaussures, maroquinerie, produits alimentaires régionaux (dont, pour la première fois, du nougat !) : les visiteurs, nombreux eux aussi malgré un ciel mitigé, n'avaient que l'embarras du choix. Le deuxième jour, un vide-grenier tenu par des particuliers a rejoint les stands des professionnels. *"La prochaine édition de cette braderie, qui se déroule trois fois par an et constitue une véritable tradition vaudaise depuis 22 ans, se déroulera les vendredi 7 et samedi 8 juillet"*, indique Mahfoud Bidaoui, président de Centre-vie. R.V

Village

Un air de printemps place Gilbert-Boissier

UNE TOMBOLA, un baby-foot humain, un toboggan et des structures gonflables, une pêche à la ligne, un chamboule-tout, un stand de maquillage, une ludothèque avec des jeux en bois, des activités proposées par les associations Le Goût de lire, Planète Sciences ou Ébulliscience... Les animations n'ont pas manqué et les familles sont venues nombreuses pour la première édition de la Fête du printemps au Village, samedi 13 mai. L'événement était organisé par le Conseil de quartier et les parents d'élèves des écoles du secteur, avec le soutien du Club gymnique, de celui de pétanque, de nombreux bénévoles, mais aussi des commerçants, comme la boulangerie Moine. *"Cet après-midi est l'occasion de créer du lien entre les Vaudais, de mieux se connaître mutuellement et donc de mieux s'apprécier !"*, se réjouissent Patrice Guillermin-Dumas et Christiane Perret-Feibel, les deux co-présidents de l'instance de participation citoyenne. L'organisation de cette fête a aussi permis de renforcer les liens entre les parents d'élèves des écoles Anatole-France, Jules-Grandclément et Paul-Langevin, comme Noufissa Driouich, Élodie Gomez-Delgado, Nadia Kelkal, Anna Marzouk et Vanessa Valentin. *"En confectionnant des gâteaux et en tenant la buvette, on fait non seulement plaisir à nos enfants, mais on récolte également de l'argent pour financer leurs futures activités scolaires"*, affirment ces parents sans lesquels rien n'aurait pu se faire ! R.V

© Romain Vallet

© Romain Vallet

Oyez, oyez !

© Emmanuel Foudrot

L'ASSOCIATION Vaulx-en-Velin Village organise une manifestation autour des arts de la Renaissance, samedi 3 juin, au parc du Château. L'événement débutera par un banquet (29 euros par adulte, 15 euros par enfant) où seront servis des mets de l'époque de Jean-Joachim Da Passano (1465-1551), ambassadeur vaudais qui a connu les cours du roi d'Angleterre Henri VIII, du sultan Soliman le Magnifique ou encore de François Ier : lentilles façon Louise de Savoie, poulet à la broche, puis pièce montée... prenant la forme du château ! Puis, la fête commencera à 14 heures. Des tailleurs de pierre, une dentellière et un herboriste viendront transmettre leur savoir-faire. Les plus téméraires pourront s'essayer au cirque, sous la houlette des circassiens du lycée Doisneau. D'autres activités seront aussi proposées : jeux en bois, duels d'escrime, chants médiévaux et conférences. Les élèves du collège Duclos exposeront des blasons qu'ils ont confectionnés. *"C'est l'occasion de changer la façon dont peut être perçue Vaulx-en-Velin, ville riche d'histoires et de patrimoine"*, souligne l'association. C.G

Un plan canicule pour passer l'été serein !

DANS LE CADRE du plan canicule, un registre confidentiel est mis en place sur la commune pour recenser les personnes fragiles et isolées. Il a pour but de faciliter l'intervention des services sanitaires et sociaux en cas de déclenchement par le préfet du plan d'alerte et d'urgence.
Les personnes de 65 ans et plus (ou 60 ans inaptes au travail) et/ou handicapées résidant à leur domicile peuvent s'inscrire sur vaulx-en-velin.toodego.com, par email (service.retraites@mairie-vaulxenvelin.fr), par courrier, par téléphone ou directement au Pôle Seniors (voir infos pratiques ci-contre). Une veille sociale est également mise en place pour les personnes vulnérables, âgées et isolées (inscription au 04 72 04 78 40).

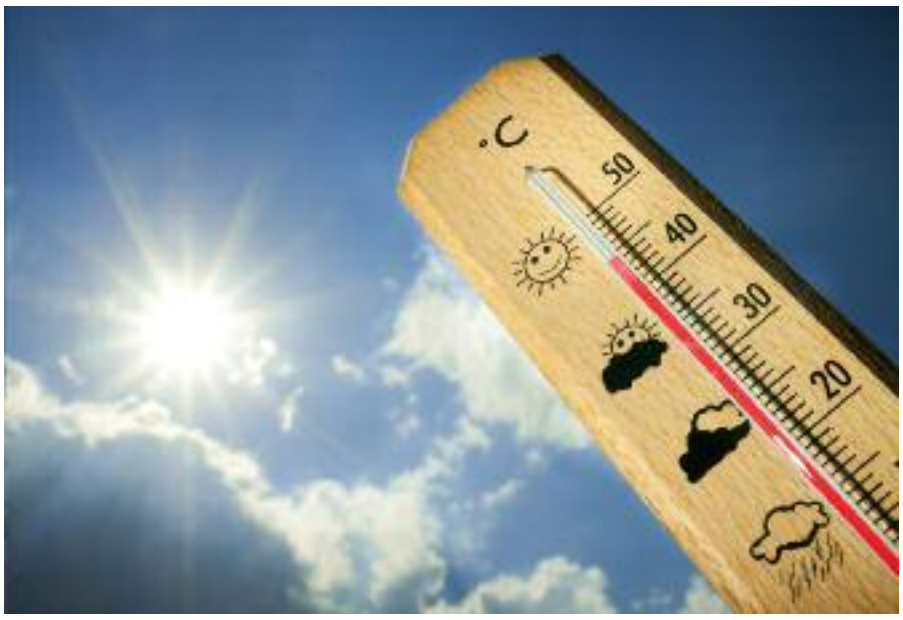

© DR

Deux ateliers gratuits pour bien vieillir
La Carsat finance un atelier collectif, intitulé "Bienvenue à la retraite", à destination des futurs et jeunes retraités. Il a pour but de les accompagner dans cette période de transition, pour mieux préparer une retraite active, sereine et en pleine forme ! Il prendra la forme de six séances, les jeudis de 10 à 12 heures, à partir du 1er juin. Inscription conseillée.

À la rentrée, le Pôle Seniors proposera aux plus de 70 ans une action de prévention, intitulée "Bien sur ses jambes" et visant à améliorer leur équilibre, leur mobilité et leur qualité de vie. Une présentation aura lieu mercredi 13 septembre, de 9 à 12 heures, en salle Édith-Piaf. Les inscriptions sont dès à présent ouvertes.

Colis des seniors : préinscrivez-vous !
Toutes les personnes qui auront au moins 65 ans en 2023 et ne sont pas déjà inscrites dans le fichier du Pôle Seniors peuvent se signaler au 04 72 04 78 40 avant le 30 août. Elles recevront ainsi une invitation à bénéficier du colis de fin d'année des seniors, en décembre.

Les activités continuent
Sur inscription : l'atelier chant, les jeudis à 14 heures ; l'atelier créatif, les jeudis de 15h15 à 18 heures ; la séance d'astronomie, jeudi 25 mai à 16 heures (date en juin à confirmer). Sans inscription (jusqu'au 30 juin) : les jeux et convivialité, les lundis à 13h30 ; le scrabble duplicate, les mercredis de 13h30 à 16 heures ; les marches, les jeudis à 14 heures ; le wii-bowling, les vendredis de 9 à 11 heures (au Necc, 14 av. Dimitrov) ; le tarot, les vendredis de 13h30 à 16h15 ; et l'après-midi dansant du Conseil des Seniors, mardi 13 juin à 14 heures en salle Édith-Piaf.

INFOS PRATIQUES

■ Inscriptions obligatoires aux activités
• Sur place : au Pôle Seniors (horaires d'ouverture ci-dessous)
• Par téléphone : 04 72 04 78 40

Paiement : le jour de l'inscription (activités à l'année) ou au plus tard 15 jours avant pour les activités ponctuelles. Aucune inscription par répondeur téléphonique.

Adresses :
• **Pôle Seniors,** 41 avenue Gabriel-Péri. Horaires d'ouverture : du lundi au vendredi, de 9 à 12 heures et de 13h30 à 16h30.
• **Salle Édith-Piaf,** 3 rue du Méboud.
• **Résidence Croizat,** 88 chemin du Gabugy.

■ Pour recevoir chaque semaine la newsletter municipale, contactez le Pôle Seniors.

publicité

UNE AUDITION DE QUALITÉ À UN PRIX 100% MAÎTRISÉ !

La réforme du 100 % Santé vous permet de bénéficier d'un appareillage de qualité (Classe 1) sans reste à charge, après remboursement de la Sécurité sociale et des organismes complémentaires (dans le cadre d'un contrat responsable).
Nous vous accompagnons pour trouver la solution la plus adaptée à vos besoins auditifs et à votre mode de vie.
Vous pouvez essayer vos appareils chez vous pendant un mois, gratuitement et sans engagement !
Alors si vous avez un doute sur votre audition, profitez des Journées Audition & Innovation !

Votre bilan[1] auditif est offert, profitez-en. Rencontrons-nous !

MOHAMED ZAYANI
AUDIOPROTHÉSISTE D.E.

VOTRE BILAN AUDITIF[1] GRATUIT
Soyez rapidement fixés sur la santé de votre audition

OFFRE 100% SANTÉ
Bénéficiez d'un appareillage auditif de qualité
AVEC UN RESTE À CHARGE DE 0€[2]

1 Test non médical
2 Avec un contrat mutuelle responsable pour l'achat d'un appareillage de classe 1

AUDITION CONSEIL
Le Bonheur est dans l'Oreille

NOUVEAU
BRON
63 av. Pierre Brossolette
04 51 26 16 24

VAULX-EN-VELIN
10 rue Emile Zola
(Parking gratuit)
04 81 65 17 94
Prenez RDV sur Doctolib

Sur RDV du lundi au vendredi
9h-12h et 14h-18h

Réseau National d'Audioprothésistes, Professionnels de Santé, Indépendants
auditionconseil.fr

ACTRICES ET ACTEURS D'UN JOUR

Dans le cadre d'Activ'été, le Centre Charlie-Chaplin et la compagnie Acte présenteront, à la Soie, samedi 22 et dimanche 23 juillet, le spectacle déambulatoire et chorégraphié "Public·Ques !", qui interroge la place des femmes dans l'espace public. Pour mener à bien ce projet, l'équipe artistique recherche 20 figurant·e·s-complices. Pour rejoindre ce groupe, aucune compétence n'est requise ! La seule contrainte est d'être présent·e à l'ensemble des répétitions.
Une réunion d'information aura lieu mercredi 31 mai à 12h30 au Centre Chaplin, place de la Nation. Une seconde se déroulera jeudi 1er juin à 18h30 au centre social et culturel Peyri, rue J.-Blein. M.K

© Gilles Aguilar

JE LIS

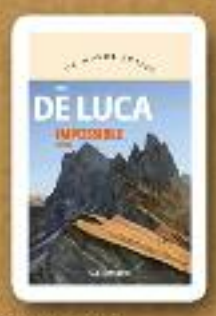

IMPOSSIBLE
ERRI DE LUCA

Un homme est interrogé. Il est accusé d'avoir causé la chute mortelle d'un individu dont il a croisé la route, sur un sentier escarpé des Dolomites, en Italie. Or, ces deux inconnus se connaissent : ils ont fait partie d'un même mouvement révolutionnaire plusieurs décennies auparavant, que la dénonciation du second a permis de démanteler, entraînant l'arrestation de plusieurs camarades. L'affront aurait-il motivé le crime de vengeance ?
L'accusé répond aux questions d'un jeune juge, partage avec lui sa vision de l'honneur, de la justice et de la politique.
Puis, seul en cellule, il écrit à son amoureuse, et plonge le lecteur dans son esprit et son intimité à mesure que l'enquête avance.
Un roman haletant sur la justice en train de se faire et l'amour de la haute montagne. Vertigineux.

> Impossible, Erri de Luca, 176 pages, Gallimard
> 16,50 euros
> Disponible dans le réseau des bibliothèques vaudaises

© Laurent Cerino

QUÈSACO

Réponse du Quèsaco du 19 avril : détail de l'aire de jeux inclusive, au parc Mitterrand.

Quel avenir pour la friche des Barges-Cachin ?

La Ville, la Métropole, les bailleurs Alliade et Grand Lyon habitat, le Valdocco ainsi que le Grand projet de ville (GPV) ont organisé, mercredi 10 mai, un goûter et des animations sur la friche des Barges-Cachin qui ont été l'occasion, pour les habitants, d'exprimer leurs envies et leurs suggestions quant aux futurs aménagements de cet espace situé le long de l'avenue Charles-de-Gaulle. Des jeux et des cabanes pour enfants ? Des assises pour les seniors ? Des composteurs ? Venue en voisine, Nacira Antar a opté, pour sa part, pour un accès à l'eau, *"afin qu'on puisse se rafraîchir lorsqu'il fait très chaud"*. Le prochain événement organisé sur cette friche sera une fête de quartier, mercredi 5 juillet, de 16 à 22 heures. R.V

© Laurent Cerino

Trois rendez-vous pour la jeunesse

Les inscriptions aux accueils de loisirs pour les vacances d'été se terminent dimanche 21 mai. Plusieurs formules sont proposées, avec ou sans repas, de une à trois semaines. Tout enfant scolarisé et âgé de trois à douze ans (quatorze ans dans certaines structures) peut être concerné. Les parents intéressés peuvent se tourner vers le Portail Famille en ligne ou télécharger sur vaulx-en-velin.net un formulaire à rapporter à l'Espace Famille de l'Hôtel de Ville ou à la mairie annexe. Attention, le dossier unique doit avoir été préalablement rempli.
Sur la plateforme Toodego, les jeunes de 16 à 25 ans peuvent, pour leur part, postuler, jusqu'au mercredi 31 mai, à un chantier d'été, expérience rémunérée une centaine d'euros en échange de travaux d'utilité publique (entretien des espaces verts, rénovations, inventaire des bibliothèques...).

Réviser au calme

Enfin, il reste le brevet des collèges, les épreuves de français, de philosophie et le grand oral avant la fin de l'année scolaire. Pour cette dernière ligne droite, les collégiens et lycéens pourront se retrouver, du mardi au vendredi, du 8 au 28 juin, aux bibliothèques Éluard et Chassine et du lundi au samedi à L'Atelier de Vinci. Ces établissements étendent leurs plages horaires et dédient des espaces calmes à ces moments studieux. C.G

Georges Nebois
Au nom du père

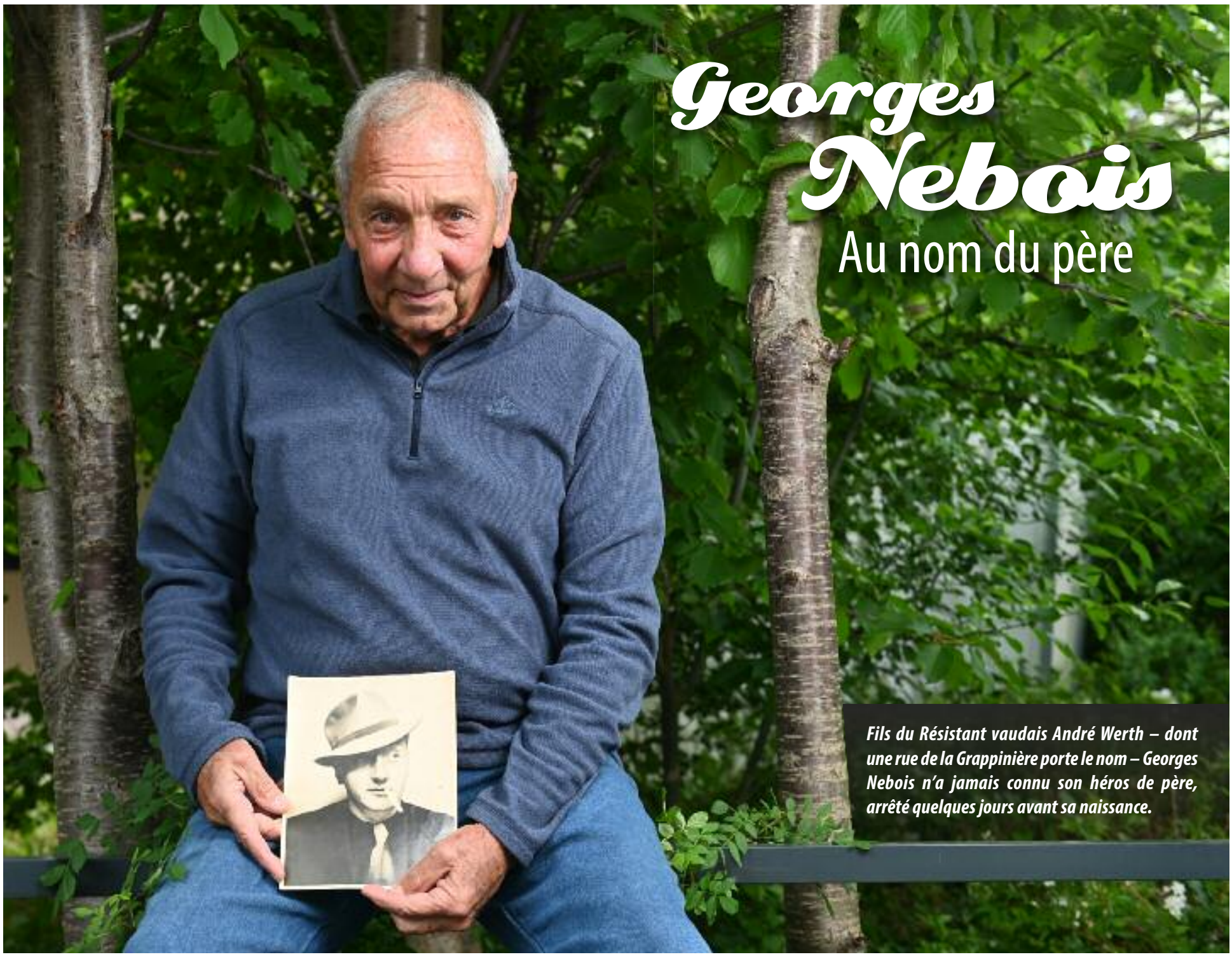

© Laurent Cerino

Fils du Résistant vaudais André Werth – dont une rue de la Grappinière porte le nom – Georges Nebois n'a jamais connu son héros de père, arrêté quelques jours avant sa naissance.

LORSQUE, fin avril 1945, le Résistant Jacques Richet, alias Commandant Renal, répond à Yolande Bacchetino, qui remue ciel et terre pour retrouver son fiancé déporté, *"j'espère que votre bébé se porte bien et pousse. Son papa va le trouver énorme !"*, il ne se doute pas que le père du bambin, Marius Werth, dit André, a perdu la vie depuis presque un an.

> **"C'est incroyable d'avoir deux pères, deux familles, deux histoires... Il a fallu que j'assimile tout cela"**

Quand, des décennies plus tard, dans les années 1980, Yolande Bacchetino confie à son fils que celui qu'il a toujours pensé être son père ne l'est pas et qu'il est le fils d'un héros arrêté quelques semaines avant sa naissance et disparu dans le convoi qui le menait au camp de concentration de Dachau, elle n'a peut-être pas conscience de l'impact de cet aveu. *"C'était le secret d'une mère*, résume Georges Nebois, bientôt 79 ans. *À ce moment-là, j'ai eu deux pères. C'est incroyable d'avoir deux pères, deux familles, deux histoires..."*. Dès lors, il s'est plongé dans le passé de ce martyr de la Résistance, et, à travers lui, a remonté le fil de sa propre histoire, déplaçant des montagnes pour que cette filiation soit officiellement reconnue.

"Le secret d'une mère"

Ouvrier métallurgiste, membre des Jeunesses communistes et habitant des Grandes Cités Tase, André Werth prend les armes, dès l'adolescence, pour rejoindre les rangs des Brigades internationales, en Espagne. Il a 20 ans lorsque la Seconde Guerre mondiale éclate, trois ans plus tard. Mobilisé en octobre 1939, il est rendu à la vie civile en 1942 et entre dans l'Armée de l'ombre, au sein du réseau de renseignements et de transmissions Électre-Bouleau. C'est à cette époque qu'il rencontre la douce Yolande, à Grenoble, où il poursuit de nombreuses missions clandestines sous les pseudos de Richard Valentin et Louis Mangeon. Dès que son activité l'oblige à s'éloigner, il s'empresse d'écrire à celle qu'il *"aime de tout son cœur"* des lettres enflammées, lui promettant *"les plus chaudes caresses et les plus doux baisers"*. Le couple s'installe en ménage et prévoit de se marier, sitôt la fin de la guerre. Yolande tombe enceinte.

Le 18 mai 1944, André Werth est arrêté par la Gestapo, place Bellecour. Il est envoyé à la prison Montluc, puis, c'est le silence radio. 22 jours plus tard, sa fiancée donne naissance au petit Georges. S'en suit de longs mois d'attente... Lorsque les camps allemands sont libérés, Yolande et sa belle-famille espèrent le retour du déporté, en vain. Les courriers des autorités militaires, les exhortant à garder *"confiance et courage"*, n'y font rien. La terrible nouvelle vient d'un ancien codétenu, le 9 juin 1945 : *"j'étais en cellule n°74 avec lui à la prison Montluc. Il avait été arrêté dans la rue, alors qu'il attendait l'un de ses camarades (...). Il est parti de Lyon pour Compiègne, le 19 juin 1944. Nous avons causé ensemble le 1er juillet et le lendemain, nous sommes partis pour l'Allemagne. Peut-être avez-vous déjà entendu parler de ce tragique convoi de la mort où, sur 2 400 que nous étions, il en est mort 970. Nous étions 100 par wagon et tous sont morts par manque d'oxygène dans d'atroces souffrances. Arrivé au camp de Dachau, j'ai vu l'un de ses camarades qui m'a dit "Werth est mort dans le wagon, le 2 juillet". Le lendemain de l'arrivée du train, à l'appel de son nom, ses compagnons ont répondu : décédé"*.

Georges Nebois passe les premières années de sa vie avec sa mère, auprès de la famille de son père biologique, à la Tase. Mais lorsque ses tantes essayent d'adopter l'enfant, Yolande Bacchetino rompt les liens. Elle qui a déjà perdu son compagnon ne veut pas perdre son fils. Ce dernier est reconnu par l'un de ses collègues et désormais mari, Marcel Nebois.

40 ans plus tard, lorsque la vérité est dévoilée, Georges rencontre son "autre" lignée. *"Il a fallu que j'assimile tout cela. Ce n'était pas un choc, mais tout de même, c'était assez déstabilisant et bizarre... La famille s'agrandissait"*.

À l'aube des années 2000, il décide d'engager des démarches. Avec l'aide d'associations, d'historiens, d'avocats et de la famille Werth, il fait établir un acte de notoriété qui proclame officiellement cette filiation. Si cet ancien ouvrier mécanique, aujourd'hui installé à Feyzin, a entrepris cette demande de reconnaissance, c'est aussi pour que ses deux enfants et ses trois petits-enfants puissent, à leur tour, faire vivre la mémoire d'André Werth, *"magnifique patriote ayant fait preuve des plus belles qualités de courage et d'abnégation, risquant sans cesse sa vie pour la cause de la Résistance et mort pour la France"*, selon les mots de l'hommage rendu dans le Journal officiel.

Maxence Knepper

UTILE

• **Hôtel de Ville**
Place de la Nation – Tél : 04 72 04 80 80
• **Palais des sports Jean-Capiévic**
2 rue Hô-Chi-Minh
• **Centre culturel communal Charlie-Chaplin**
Place de la Nation – Tél : 04 72 04 81 18
• **Planétarium**
Place de la Nation – Tél : 04 78 79 50 13
• **MJC**
13 avenue Henri-Barbusse – Tél : 04 72 04 13 89
• **Centre social Georges-Lévy**
Place André-Bollier – Tél : 04 78 80 51 72
• **Centre social Jean-et-Joséphine-Peyri**
Rue Joseph-Blein – Tél : 04 72 37 76 39
• **Centre social Le Grand Vire**
23 rue Jules-Romains – Tél : 04 78 80 73 93
• **Espace Frachon**
3 avenue Maurice-Thorez – Tél : 04 72 04 94 56
• **Espace Carco**
20 rue Robert-Desnos – Tél : 04 78 80 22 61
• **Espace Carmagnole**
8 avenue Bataillon-Carmagnole-Liberté
Tél : 04 72 14 16 60
• **Salle Édith-Piaf / Pôle Seniors**
41 avenue Gabriel-Péri – Tél : 04 72 04 78 40
• **Mairie annexe**
Rue Joseph-Blein – Tél : 04 72 37 53 15
• **Atelier Léonard-de-Vinci**
7 avenue Maurice-Thorez – Tél : 04 72 97 03 50
• **Pôle René-Carrier**
55 rue de la République
• **Salle communale Jean-Moulin**
9 avenue Jean-Moulin

Permanences du député de la circonscription
Le député de la 7e circonscription du Rhône, Alexandre Vincendet, reçoit, sans rendez-vous, à l'Hôtel de Ville de Vaulx-en-Velin, les lundis 5 juin et 3 juillet, de 10 à 12 heures.

Petites annonces

Les petites annonces ne pouvant faire l'objet de vérifications systématiques, elles sont publiées sous la seule responsabilité de leurs auteurs.

VÊTEMENTS

• Vds vêtements masculins (gilets, chemises, vestes...) grande taille. Tél. : 06 79 54 05 56.

MEUBLES / MÉNAGER

• Vds buffet de cuisine en bois clair, trois portes et trois tiroirs, longueur 119 cm, largeur 44 cm, en très bon état, 30 euros, prix ferme. Tél. : 06 26 14 53 59.

VÉHICULES ET ACCESSOIRES

• Vds lot de 5 bidons neufs 2 L d'huile ELF évolution 900, essence, viscosité 5W, acheté 125 euros, sacrifié 80 euros, non négociable. Tél. : 06 10 09 05 13 (se présenter non masqué).

DIVERS

• Vds enceinte Bluetooth JBL Partybox 100, avec micro karaoké, 250 euros. Tél. : 06 10 09 05 13 (se présenter non masqué).
• Vds livres sur les guerres 1914-1918 et 1939-1945, romans policiers ou de la collection Harlequin, revues Historama, Science & Vie et Ça m'intéresse, CD, DVD, vinyles 33 tours, couteau de cuisine électrique, téléphoner pour tarifs + CD neuf "Destination Vegas" de Johnny Hallyday (1996), 8 euros. Tél. : 06 68 96 22 42.
• Vds tondeuse à gazon électrique filaire Dolmar Makita, 37 cm de largeur de coupe, puissance 1 300 W, trois hauteurs de coupe possibles. Vendue pour pièces ou bricoleur averti (produit un peu défectueux : lame à déplacer de quelques cm pour le démarrage). Valeur neuve : 200 euros, prix sacrifié 30 euros. Tél. : 06 28 34 13 91.

Attention aux moustiques tigres !

Depuis une dizaine d'années, le moustique tigre est présent en France métropolitaine. Porteur de maladies telles que le chikungunya, la dengue ou le zika, il est bien plus dangereux que son cousin européen. Il est donc important que chacun prenne les mesures nécessaires pour enrayer sa prolifération. Aussi, il faut détruire ses lieux de ponte (dont la période commence dès le mois de mars) en vidant et retournant les seaux, coupelles, vases, futs, bidons..., en couvrant les réserves d'eau et vérifiant le bon écoulement des eaux pluviales. Mais aussi éliminer ses lieux de repos en entretenant les jardins et en évitant le stockage de débris de végétaux.

EN BREF

Mon avenir, c'est par où ?
La Direction Jeunesse et Vie étudiante (DJVE) poursuit ses Cafés de l'orientation destinés aux collégiens, lycéens et jeunes qui se questionnent sur leur parcours professionnel. Le prochain, mercredi 24 mai de 15 à 17 heures, portera sur les métiers d'avenir. Le suivant, mercredi 7 juin, aux mêmes heures, sera consacré à la mobilité. Les deux se dérouleront à la DJVE, rue du Lycée et sont organisés avec le réseau Job IRL, dans le cadre de la Cité éducative vaudaise.

▼ **Retrouvez toute l'actualité de votre ville sur :**
www.vaulx-en-velin.net
@vaulxenvelinville @vaulxenvelin69
linkedin.com/company/vaulx-en-velin

Hommage à Armand Menzikian

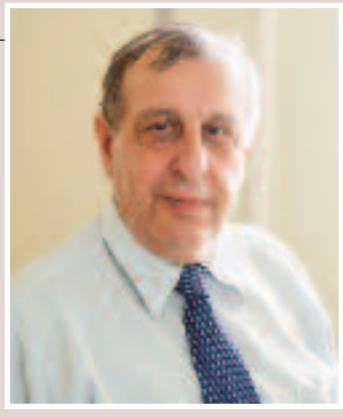
© Thierry Chassepoux

Mardi 6 juin aura lieu l'inauguration de la rue Armand-Menzikian, située près de l'allée du Textile. À 18 heures sera dévoilée la plaque commémorative, puis la mairie annexe accueillera un temps d'hommage avec exposition, prises de parole et interludes musicaux.
Chevalier de l'Ordre national du Mérite, membre fondateur de la MJC, de la section vaudaise du Parti socialiste (PS) et élu pendant plusieurs décennies, Armand Menzikian s'est éteint vendredi 28 août 2020, à l'âge de 73 ans. Ce natif du Sud de Vaulx avait fait du militantisme le cœur battant de sa vie. Défenseur inlasable de l'éducation populaire, il a, en outre, œuvré pour la mémoire du génocide des Arméniens et le développement de la culture arménienne à Vaulx-en-Velin, et bien au-delà. Il était d'ailleurs citoyen d'honneur de la ville jumelle d'Artik et se définissait comme un *"passionné par l'action en faveur du progrès social de l'Humanité et de la défense de la laïcité"*.
M.K

Pour paraître dans le journal du 7 juin, les petites annonces devront parvenir avant le 2 juin en utilisant obligatoirement le coupon prévu à cet effet. Ces petites annonces gratuites sont réservées aux particuliers demeurant sur Vaulx-en-Velin.

Vaulx-en-Velin Journal vous offre la possibilité de faire publier une petite annonce
NOM : ..... Tél. .....
Adresse : .....
.....

Découpez ce coupon, et envoyez-le à l'adresse suivante :
Vaulx-en-Velin journal/Petites Annonces, Hôtel de Ville - Place de la Nation
CS 40002 - 69518 Vaulx-en-Velin Cedex.

vaulxenvelin le journal
Hôtel de Ville - CS 40002
69518 Vaulx-en-Velin cedex
Tel : 04 72 04 04 92 - Fax : 04 72 04 85 28
contact@vaulxenvelinlejournal.com

édité par la Ville de Vaulx-en-Velin - **Diffusion :** 21 500 exemplaires - **Directrice de la publication :** Hélène Geoffroy, maire de Vaulx-en-Velin - **Rédacteur en chef :** Maxence Knepper - **Rédaction :** Rochdi Chaabnia - Romain Vallet - **Pigiste :** Clara Grisot - **Photos :** Laurent Cerino - **Pigistes photo :** Emmanuel Foudrot - Erol Gum - **PAO :** Bruno Valéra - **Réalisation** : Public Imprim®, BP 553, 69637 Vénissieux cedex - **Impression :** IPS - Zone Industrielle Les Communaux - Rue du Loure - 01600 REYRIEUX - N° ISSN : 2106-7813 - *Exemplaire gratuit, ne peut être vendu.*

vaulx-velin
Tous les samedis : permanence des élus de 10h à 12h à l'Hôtel de Ville
SANS RENDEZ-VOUS

Agenda

MER17MAI

Scrabble duplicate seniors, à 13h30, salle É.-Piaf.
Portes ouvertes, de 14 à 17 heures, chez Positive Planet, 7 chemin du Grand Bois.
Atelier "Touche pas à mes droits !", pour les 15-25 ans, de 15 à 17 heures, à la Direction Jeunesse et Vie étudiante, rue du Lycée.
Jeux de société, de 15 à 17 heures, à la bibliothèque P.-Éluard, 55 rue de la République.
Permanence de l'Udaf (gestion de budget) + point ressource emploi, de 15 à 19 heures, rue J.-Blein.
Soirée de printemps de l'association Frameto, à 20h30, à la Maison des fêtes et des familles, 1 rue Saillant. Infos : 06 13 58 71 60.

VEN19MAI

Wii bowling seniors, de 9 à 11 heures, au NECC, 14 av. G.-Dimitrov. Gratuit.
Gymnastique douce seniors et nutrition, de 9h30 à 10h30 et de 10h45 à 11h45, salle J.-Moulin.
Tarot, de 13h30 à 16h30, au Pôle Seniors. Gratuit, sur inscription sur place et au 06 19 66 44 41.
Humour, "Meurice 2027", par Guillaume Meurice, à 20 heures, au Centre C.-Chaplin. Dès 12 ans. 6, 12 ou 16 euros. Infos et résa : centrecharliechaplin.com.

SAM20MAI

Football (N3), FC Vaulx vs Ain Sud Foot, à 18 heures, stade Jomard, av P.-Marcellin.
Football (D1), Olympique de Vaulx vs EVS Genas, à 18 heures, stade J.-Ladoumègue, 156 av. G.-Péri.

DIM21MAI

Vide-dressing des copines, de 13h30 à 18 heures, salle É.-Piaf. Par Frameto. Tél. : 06 13 58 71 60.
Football (D3), US Vaulx vs USM (2), à 15 heures, stade Aubert, rue A.-de-Musset.

LUN22MAI

Sophrologie et relaxation, de 10h45 à 11h45 + jeux seniors, de 13h30 à 16h30, salle É.-Piaf.
Permanence de l'Udaf (gestion de budget) + point ressource emploi, de 15 à 19 heures, place F.-Mauriac.
Conseil consultatif des parents de la petite enfance, à 18h30, à l'Hôtel de Ville - lire p.8-9.

MAR23MAI

Gymnastique bien-être, de 9 h à 11h45, au Pôle Seniors.
Permanence "litiges avec les administrations", de 9h30 à 12h30 et de 13h30 à 16h30 à la MJD, 27-29 rue Condorcet. Sur RDV au 04 37 45 12 40.
Point conseil budget, de 14 à 17 heures, à l'Udaf, 2 av. G.-Dimitrov. Sur RDV au 04 27 02 23 45.
Vernissage, exposition, "Renversante ! C'est culotté", à 16h30, à la bibliothèque Chassine - lire p.6.
Réunion plénière du Forum des assos, à 18 heures, à l'Hôtel de Ville - lire p.4.
Théâtre, "Jo & Léo", par le collectif lacavale, à 19 heures, au Centre C.-Chaplin. Dès 11 ans. 6, 8 ou 11 euros. Infos et résa : centrecharliechaplin.com.

MER24MAI

Festival À Vaulx livres les petits, à L'Atelier L.-de-Vinci et dans les bibliothèques municipales. Programme sur vaulx-en-velin.net.
Portes ouvertes, de 9 h à 12h30 et de 13h30 à 17 heures, à la MJD, 29 rue Condorcet - lire p.4.
Repas des seniors, à 12 heures, au Centre Chaplin. Pour les plus de 70 ans et leurs conjoints. Sur inscription.
Scrabble duplicate seniors, à 13h30, salle É.-Piaf.
Atelier d'art floral, à 14 heures, à Prairial, 10 rue des Droits de l'Homme. 15 euros / personne. À partir de 6 ans. Inscription : 07 63 75 85 40.
Café de l'orientation, "Les métiers d'avenir", de 15 à 17 heures, à la Direction Jeunesse et Vie étudiante, rue du Lycée - lire p.14.
Permanence de l'Udaf (gestion de budget) + point ressource emploi, de 15 à 19 heures, rue J.-Blein.
Atelier d'écriture, "Surmonter l'oubli, arpenter la mémoire", à 18h30, organisé par Dans tous les sens, avec Raphaël Gautier, à la bibliothèque Chassine, rue J.-Blein. Sur inscription - lire p.16.

JEU25MAI

RDV de l'emploi petite enfance, de 9 à 11 heures, à L'Atelier L.-de-Vinci - lire p.8.
Point conseil budget, de 9 à 12 heures, à l'Udaf, 2 av. G.-Dimitrov. Sur RDV au 04 27 02 23 45.
Repas des seniors, à 12 heures, au Centre Chaplin. Pour les plus de 70 ans et leurs conjoints. Sur inscription.
Rencontre du Planétarium, séance d'astronomie immersive gratuite pour les seniors, à 16 heures, au Planétarium. Inscription au 04 72 04 78 40.
Inauguration de l'aire de jeux inclusive, à 18 heures, au parc F.-Mitterrand.

VEN26MAI

Festival À Vaulx livres les petits, à L'Atelier L.-de-Vinci et dans les bibliothèques municipales. Programme sur vaulx-en-velin.net.
Wii bowling seniors, de 9 à 11 heures, au NECC, 14 av. G.-Dimitrov. Gratuit.
Gymnastique douce seniors et nutrition, de 9h30 à 10h30 et de 10h45 à 11h45, salle J.-Moulin.`
Atelier d'éveil scientifique pour les tout-petits, de 9h30 à 11 heures, au Planétarium - lire p.8-9.
Tarot, de 13h30 à 16h30, au Pôle Seniors. Gratuit, sur inscription sur place et au 06 19 66 44 41.

SAM27MAI

Festival À Vaulx livres les petits, à L'Atelier L.-de-Vinci et dans les bibliothèques municipales. Programme sur vaulx-en-velin.net.
Forum de la petite enfance, de 9 à 12 heures, à l'école R.-Beauverie, 2 rue G.-Bachelard - lire p.8.
Journée de la Résistance, à 10 heures, au Monument aux Morts, place G.-Dru - lire p.3.
Atelier d'art floral, à 14 heures, à Prairial, 10 rue des Droits de l'Homme. 15 euros / personne. À partir de 6 ans. Inscription : 07 63 75 85 40.

DIM28MAI

Cours de fitness, de 10 à 12 heures, avec Vaudaises en sport, au gymnase J.-Owens, 47 rue A.-France.

MAR30MAI

Festival À Vaulx livres les petits, à L'Atelier L.-de-Vinci et dans les bibliothèques municipales. Programme sur vaulx-en-velin.net.
Gymnastique bien-être, de 9 h à 11h45, au Pôle Seniors.
Permanence "litiges avec les administrations", de 9h30 à 12h30 et de 13h30 à 16h30 à la MJD, 27-29 rue Condorcet. Sur RDV au 04 37 45 12 40.
Point conseil budget, de 14 à 17 heures, à l'Udaf, 2 av. G.-Dimitrov. Sur RDV au 04 27 02 23 45.
Projection du nouveau documentaire "À Vaulx cross", à 18h30, au Pathé Carré de Soie, 2 rue Jacquard.

MER31MAI

Festival À Vaulx livres les petits, à L'Atelier L.-de-Vinci et dans les bibliothèques municipales. Soirée de clôture à 18 heures à L'Atelier. Programme sur vaulx-en-velin.net.
Réunion d'information sur le spectacle "Public·Ques !", à 12h30, au Centre C.-Chaplin - lire p.12.
Scrabble duplicate seniors, à 13h30, salle É.-Piaf.
Atelier d'art floral, à 14 heures, à Prairial, 10 rue des Droits de l'Homme. 15 euros / personne. À partir de 6 ans. Inscription : 07 63 75 85 40.
Festival Écriture hors les murs, de 14 h à 16h30, au parc F.-Mitterrand ,et à 19 heures, à la bibliothèque Chassine, rue J.-Blein - lire p.16.
Permanence de l'Udaf (gestion de budget) + point ressource emploi, de 15 à 19 heures, rue J.-Blein.

JEU1er JUIN

Point conseil budget, de 9 à 12 heures, à l'Udaf, 2 av. G.-Dimitrov. Sur RDV au 04 27 02 23 45.
Atelier d'automassage seniors, de 10 à 11 heures + marche, à 14 heures + atelier chant avec Pascal Ettori, de 14 à 15 heures + atelier créatif, de 15h15 à 17h45, au Pôle Seniors. Inscription au 06 19 66 44 41.
Théâtre, "Le Petit Grain de la Grapp'", à 17 heures, à L'Atelier L.-de-Vinci - lire p.16
Réunion d'information sur le spectacle "Public·Ques !", à 18h30, au centre social Peyri - lire p.12.

VEN02JUIN

Festival À Vaulx livres les petits. Programme sur vaulx-en-velin.net.
Wii bowling seniors, de 9 à 11 heures, au NECC, 14 av. G.-Dimitrov. Gratuit.
Gymnastique douce seniors et nutrition, de 9h30 à 10h30 et de 10h45 à 11h45, salle J.-Moulin.
Fête de l'écriture et de la lecture, de 11 à 17 heures, rue M.-Audin - lire p.16.
Tarot, de 13h30 à 16h30, au Pôle Seniors. Gratuit, sur inscription sur place et au 06 19 66 44 41.
Soirée jeux, à 19 heures, à partir de 5 ans, à L'Atelier de-Vinci. Sur inscription.

SAM03JUIN

Vide-grenier de la Thibaude, de 9 à 18 heures, place N.-Carmellino.
Balade musicale pour les tout-petits, à 9 heures, au Planétarium - lire p.9.
Taille de fructification et taille en vert, par les Croqueurs de pommes, de 9h30 à 12 heures, au verger-école, chemin du Gabugy. Sur inscription à croqueurs.VDL@gmail.com.
Festival Écriture hors les murs, à partir de 10 heures, à L'Atelier L.-de-Vinci - lire p.16.
Fête des arts de la Renaissance, au parc du Château, banquet à 12 heures, festivités dès 14 heures.

LUN05JUIN

Petit-déjeuner des seniors, de 8h30 à 10h30, à l'Espace Carmagnole.
Sophrologie et relaxation, de 10h45 à 11h45 + jeux seniors, de 13h30 à 16h30, salle É.-Piaf.
Permanence de l'Udaf (gestion de budget) + point ressource emploi, de 15 à 19 heures, place F.-Mauriac.
Anniversaire des 40 ans de la Mission locale, à partir de 16 heures, au 3 av. G.-Dimitrov.
Inauguration du PUP Gimenez, à partir de 17h30. RDV à la voie jardinée.

MAR06JUIN

Gymnastique bien-être, de 9 h à 11h45, au Pôle Seniors.
Atelier de conversation, en Français langue étrangère (FLE), de 9h30 à 11 heures, sur inscription, à L'Atelier L.-de-Vinci.
Permanence "litiges avec les administrations", de 9h30 à 12h30 et de 13h30 à 16h30 à la MJD, 27-29 rue Condorcet. Sur RDV au 04 37 45 12 40.
Point conseil budget, de 14 à 17 heures, à l'Udaf, 2 av. G.-Dimitrov. Sur RDV au 04 27 02 23 45.
Inauguration de la rue Armand-Menzikian, à 18 heures, à l'angle de l'allée du Textile et de la rue A.-Menzikian - lire p.14.

MER07JUIN

Scrabble duplicate seniors, à 13h30, salle É.-Piaf.
Café de l'orientation, "La mobilité", de 15 à 17 heures, à la Direction Jeunesse et Vie étudiante, rue du Lycée - lire p.14.
Permanence de l'Udaf (gestion de budget) + point ressource emploi, de 15 à 19 heures, rue J.-Blein.

JEU08JUIN

Point conseil budget, de 9 à 12 heures, à l'Udaf, 2 av. G.-Dimitrov. Sur RDV au 04 27 02 23 45.
Atelier d'automassage seniors, de 10 à 11 heures + marche, à 14 heures + atelier chant avec Pascal Ettori, de 14 à 15 heures + atelier créatif, de 15h15 à 17h45, au Pôle Seniors. Inscription au 06 19 66 44 41.

VEN09JUIN

Wii bowling seniors, de 9 à 11 heures, au NECC, 14 av. G.-Dimitrov. Gratuit.
Gymnastique douce seniors et nutrition, de 9h30 à 10h30 et de 10h45 à 11h45, salle J.-Moulin.
Tarot, de 13h30 à 16h30, au Pôle Seniors. Gratuit, sur inscription sur place et au 06 19 66 44 41.

SAM10JUIN

Journée BD, à L'Atelier L.-de-Vinci.

DIM11JUIN

Cours de fitness, de 10 à 12 heures, avec Vaudaises en sport, au gymnase J.-Owens, 47 rue A.-France.

Ailleurs dans la métropole...

"Je laisse aller, me laisse inhaler les vapeurs en dégradé..."

© Ferrante Ferranti

C'est un chassé-croisé artistique que propose le Musée national d'Oman et le Musée des Beaux-Arts de Lyon. Alors que vient de se terminer, à Mascate, une exposition présentant des objets lyonnais de l'univers du parfum, le Palais Saint-Pierre accueille, jusqu'au dimanche 10 septembre, "Voyage en terre d'encens".
Dans une scénographie envoûtante, les photographies de Ferrante Ferranti plongent les visiteurs au cœur des paysages du sultanat, entre mer, montagne et désert, et accompagnent une vingtaine d'œuvres, de l'Antiquité à nos jours – brûle-encens, éléments architecturaux, objets d'orfèvrerie, manuscrits et éléments de parures –, qui témoignent de la richesse de la culture omanaise. Tout évoque des fragrances hors du commun et invite à se laisser charmer par le doux parfum du voyage...

▼ "Voyage en terre d'encens", au Musée des Beaux-Arts, place des Terreaux (Lyon 1er)
▼ Jusqu'au dimanche 10 septembre
▼ mba-lyon.fr

Avec Écriture hors les murs, Vaulx-en-Velin célèbre les histoires singulières

C'est autour du thème "mémoires, migrations, récits" que le festival orchestré par l'association Dans tous les sens fait son grand retour, du mercredi 31 mai au dimanche 4 juin, avec un colloque, des ateliers d'écriture, des spectacles et, surtout, l'envie de rassembler et de permettre aux habitants de se raconter.

© Thierry Chassepoux

DU MERCREDI 31 MAI au dimanche 4 juin, le festival Écriture hors les murs revient pour sa neuvième édition. Pendant cinq jours, l'association Dans tous les sens convie les Vaudaises et les Vaudais à célébrer les mots au cours d'une promenade artistique sur les chemins du récit, de la mémoire et des migrations. *"Pour fêter le retour de ce rendez-vous, interrompu par la crise sanitaire, ce thème nous a paru évident, tant il résonne avec l'histoire de Vaulx-en-Velin et le travail entrepris par la Municipalité et les associations locales pour faire nation commune à partir des histoires singulières des habitants",* explique Marie-France Marcaud, présidente de Dans tous les sens.

Afin que le verbe soit porté haut, des spectacles seront donnés dans toute la ville. Mercredi 31 mai à 19 heures, la bibliothèque Chassine accueillera une lecture théâtralisée qui restituera les travaux nés des ateliers animés par le metteur en scène Raphaël Gautier et les écrivains de l'association (lire ci-dessous, à droite) sur l'oubli. Le lendemain, jeudi 1er juin à 17 heures, L'Atelier Léonard-de-Vinci se plongera dans l'histoire de la Grappinière avec "Le Petit grain de la Grapp", une pièce née de la rencontre de l'autrice Nathalie Chocron, des équipes de ThéâtriCité et du Grand projet de Ville (GPV), et d'habitantes. Ces dernières monteront sur scène pour narrer la naissance et la renaissance de ce quartier du nord de la commune en pleine mutation.

Samedi 3 juin, à 19 heures, après une journée dédiée à la réflexion (lire ci-dessous, à gauche), la chorale des Chants sans pap'yé, des lectrices et lecteurs vaudais proposeront "Langues et exil", à L'Atelier Léonard-de-Vinci. Enfin, dimanche 4 juin, à 17 heures, Écriture hors les murs jouera la fille de l'air et fera un crochet par le Théâtre des Marronniers (Lyon 2e) pour une "Échappée belle" autour des légendes d'Afrique et d'ailleurs, avec le conteur Thierno Diallo.

Maxence Knepper

Partager ses mots et ses pensées

SANS ATELIERS d'écriture, Écriture hors les murs ne serait pas Écriture hors les murs ! Rendez-vous donc au parc François-Mitterrand, mercredi 31 mai, de 14 h à 16h30, pour une après-midi façon kermesse de langues.

Vendredi 2 juin, de 11 à 17 heures, la Fête de l'écriture et de la lecture prendra ses quartiers sur l'esplanade de l'Hôtel de Ville, rue Maurice-Audin, pour des lectures, des concerts, des initiations aux lettres, aux podcasts et aux arts plastiques, un village de stands, une restitution des travaux d'écoliers de Federico-Garcia-Lorca, de collégiens de Pierre-Valdo, d'adhérents des centres sociaux Peyri et Le Grand Vire et de membres du Conseil des Seniors... ainsi qu'un barbecue organisé par la Brasserie de l'Hôtel de Ville.

Samedi 3 juin, après une matinée dédiée au dessin, à la peinture et à l'écriture, avec, notamment, des expositions de Katia Fouletier, Bassirou Sigue et Isabelle Simon, L'Atelier Léonard-de-Vinci sera le théâtre d'un grand colloque sur "l'importance de (se) raconter et d'écrire", de 14h30 à 17h30, avec des témoignages de personnes venues d'horizons divers : médecin, chercheuse, journaliste, romancière, poète, artiste, acteur de la vie sociale et culturelle... De quoi faire jaillir les idées et les réflexions collectives... dans tous les sens ! I.A et M.K

Avec Dans tous les sens, tous à vos plumes !

DEPUIS plus de 20 ans, Dans tous les sens œuvre pour placer la création littéraire au cœur de la Cité. Pour ce faire, l'association installée à la Thibaude anime des ateliers d'écriture, développe des rencontres avec des autrices et des auteurs, des résidences d'écrivain·e·s, des soirées lecture et des débats-échanges. *"Nous partons du principe qu'écrire fait partie des droits culturels, au même titre que tous les autres droits humains,* insiste Marie-France Marcaud. *Nous donnons donc la possibilité au plus grand nombre de s'exprimer, car tout le monde a quelque chose dans la tête et dans le cœur. Écrire et partager ses souvenirs ou ses aspirations permet de tisser un lien social et solidaire".* Dans le cadre de ces activités, des écrivains, dont Roger Dextre, Nathalie Chocron et Mohammed El Amraoui, agissent comme des facilitateurs et aident les habitants à prendre conscience de leurs propres capacités littéraires. M.K

FESTIVAL ÉCRITURE HORS LES MURS
"Mémoire, migrations, récits"
du mercredi 23 mai au dimanche 4 juin
gratuit, tout public
plus d'infos sur danstouslessens.org