VAULXENVELIN

7 JUIN 2023
N°282
LE JOURNAL

Activ'été : des vacances pour tous !

Voilà le retour des beaux jours, et avec eux, d'Activ'été ! "Nous proposons à tous des animations ludiques, sportives et culturelles de qualité, explique Michel Rocher, adjoint au Sport. Cette année, nous avons souhaité une programmation axée sur la convivialité et le partage". *lire p.8-9*

À Vaulx cross marque des points

Le dispositif fait l'objet d'un nouveau documentaire lire p.3

Cartooning for peace : dessiner, c'est gagné !

Un bilan positif pour cette quatrième saison à Vaulx lire p.4

L'hommage rendu à Yannis Benallègue

Une plaque a été dévoilée à la MJC lire p.7

Le quartier Gimenez a été inauguré

Cet ilot résidentiel abrite 635 logements lire p.10

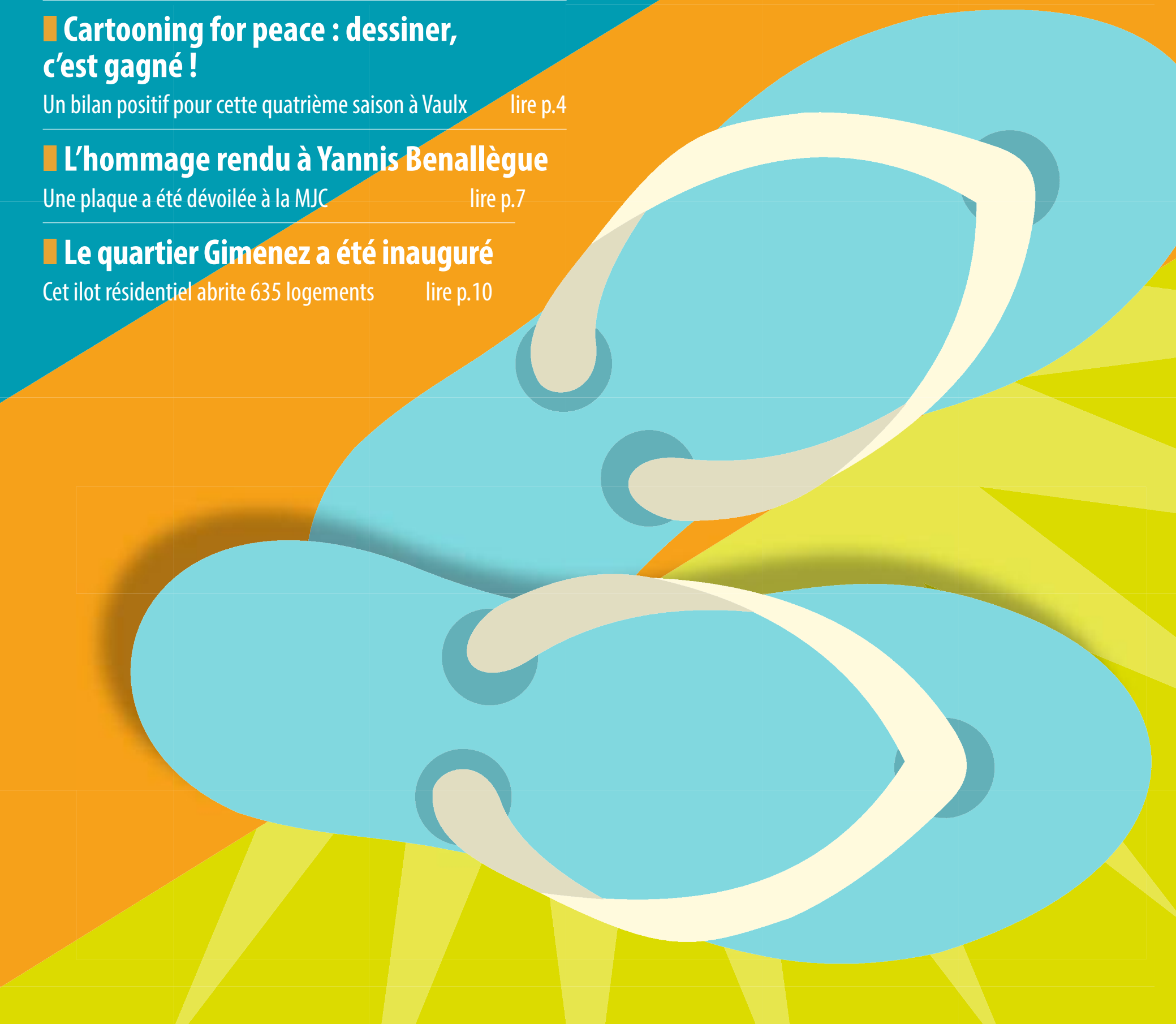

EN IMAGES

© Emmanuel Foudrot

1

© Laurent Cerino

2

© Laurent Cerino

3

© Laurent Cerino

4

© Laurent Cerino

5

27 MAI

Faire vivre l'héritage du CNR

80 ans jour pour jour après la création du Conseil national de la Résistance, les élus, les habitants, l'Anacr et l'Ufac se sont réunis devant le monument aux morts pour rendre hommage à celles et ceux qui se sont dressés contre l'occupant nazi. Entre les chansons interprétées par le Chœur du souvenir (Le Chant des partisans, Ceux du maquis...), des élèves du collège Jacques-Duclos ont retracé le combat de Résistants vaudais. *"Plus l'histoire s'éloigne, plus il nous faut la faire revivre,* a souligné la maire, Hélène Geoffroy. *Cette cérémonie nous rappelle que le nationalisme est un leurre, et le populisme une imposture".* 1

25 MAI

Dans les pas de la Résistance

Plus de 600 élèves de CM1-CM2 de huit écoles ont participé aux Chemins vaudais de la mémoire de la Résistance, initiative organisée par la Ville, l'Anacr et l'Usep. Avant d'arpenter les rues et les équipements portant le nom des héros de l'Armée des ombres, ils ont été salués par la maire, Hélène Geoffroy, la sous-préfète, Salwa Philibert, et l'inspectrice de l'Éducation nationale, Audrey Buthaud-Forrat, sur la place de la Nation. *"Je ne doute pas que nos Résistants auraient été fiers de vous",* a affirmé l'édile. L'après-midi, les jeunes participants ont entonné Le Chant des partisans et participé à des épreuves ludiques et sportives. 2

16 MAI

La fratrie, quelle(s) histoire(s) !

Tous les parents le savent : entre frères et sœurs, c'est parfois la bagarre ! Comment réagir lorsqu'un enfant affirme être "le préféré" (ou, au contraire, se sent délaissé) ? Ou lorsque les chamailleries s'enveniment ? Pour répondre à ces questions, le Programme de réussite éducative (PRE) a organisé, en salle Édith-Piaf et en distanciel, une conférence sur "les relations dans la fratrie", animée par Laurence Lombard, éducatrice spécialisée dans le massage pour bébés et la communication bienveillante. Le cycle d'ateliers parentalité du PRE reprendra cet automne, cette fois en partenariat avec le centre social et culturel Peyri. 3

3 JUIN

Comme en 1540...

Comment construisait-on les chefs-d'œuvre du temps des cathédrales ? Comment sculpter une pierre ou tisser une corde ? Comment dansait François 1er ? Quel goût avaient les pâtes ramenées de Chine par Marco Polo ? Quels remèdes naturels étaient connus à l'époque moderne ? Autant de questions posées aux visiteurs de l'après-midi Renaissance organisée par l'Association Vaulx-en-Velin Village ! Alors que petits et grands pouvaient s'initier au tir à l'arc ou aux échecs, des duels à l'épée, des animations musicales et un spectacle des circassiens du lycée Doisneau ont égayé le parc du Château. 4

24 MAI

Seniors en fête

Le Centre culturel Charlie-Chaplin a accueilli 660 Vaudais âgés de 70 ans et plus à l'occasion du Repas des seniors. La maire, la conseillère municipale Lila Djerbib et la co-présidente du Conseil des seniors, Monique Roux, ont pris la parole pour rappeler qu'"*il fait bon être à la retraite à Vaulx-en-Velin*" et qu'une large gamme d'activités s'offre aux aînés. Les doyens ont également reçu des fleurs. Entre les mets de choix, des danses du monde réalisées par l'ASLRVV, des animations musicales par la chorale des Mamies Blues et des chansons entonnées par Pascal Ettori ont rythmé ces deux après-midis festifs. 5

À Vaulx cross, un succès renouvelé

C'est au cinéma Pathé Carré de Soie qu'un nouveau documentaire sur ce dispositif innovant contre les rodéos urbains a été projeté, en présence d'élus et de représentants associatifs et de l'État.

© Erol Gum

LE DISPOSITIF À Vaulx cross, permettant aux 14-18 ans de s'initier aux bonnes pratiques du motocross sur un terrain homologué, afin de lutter contre les rodéos urbains, a été reconduit en avril, avec les Villes de Vaulx-en-Velin et de Lyon. Il a été impulsé en 2021 par des jeunes Vaudais, avec l'association M Sports et la start-up Synergie family, en lien avec la Municipalité. Mardi 30 mai, un nouveau documentaire a été projeté au cinéma Pathé Carré de Soie avec ses réalisateurs, Wahid Chaïb et Arnaud-Emmanuel Pierron, en présence de la maire, Hélène Geoffroy ; de la sous-préfète, Salwa Philibert ; du conseiller municipal délégué à la Sécurité routière, Frédéric Kizildag ; de l'adjoint lyonnais à l'Action citoyenne et à la Politique de la Ville, Jean-Luc Girault ; du directeur régional du Pathé, Alexis Guillaume ; de la commissaire divisionnaire, Sidonie Laroche ; et de la directrice technique nationale de la Fédération française de motocyclisme, Caroline Castillo. *"Ce documentaire est une illustration de la volonté de travailler ensemble à faire bouger les lignes,* a salué la sous-préfète. *Le dispositif permet de se familiariser avec une discipline sportive et de grandir à travers elle".* *"Les habitants nous ont dit avoir eu un été plus tranquille,* a souligné la maire. *Dans le même temps, des jeunes trouvent leur voie".*

Faire grandir et révéler des talents

À l'issue de la projection, le public a échangé avec les acteurs et les participants. *"À Vaulx cross nous a fait mûrir et on a découvert une passion",* ont évoqué Mehdi, Wassil et Ammaria, motards en devenir qui témoignent dans le documentaire. *"Notre volonté est bien de révéler des talents",* ont insisté Mohamed-Ali Hannachi, coordinateur, et Mélissa Garcia, chargée de projets à Synergie family.

Pour 2023, les organisateurs planifient une cinquantaine de sorties et neuf séjours, entre avril et octobre. Près de 800 ados se sont déjà inscrits sur l'application dédiée. L'année dernière, 200 jeunes (dont 56 % de Vaudais) ont bénéficié de sorties et 33 autres ont profité de cinq camps, lors desquels ils ont pu passer leur permis AM, pour conduire des cyclomoteurs. Rochdi Chaabnia

Pratique : avaulxcross.com

Une semaine pour mettre les bambins à l'honneur

LES JOURNÉES de la petite enfance se sont ouvertes, lundi 22 mai, par une séance du Conseil consultatif des parents de la petite enfance. *"C'est un enjeu important pour notre ville, qui a l'un des taux de natalité les plus forts de la Métropole de Lyon et qui a accueilli près de 900 naissances l'an dernier",* a indiqué la maire, Hélène Geoffroy. Les familles présentes, globalement satisfaites de l'offre de garde et des activités proposées à leurs tout-petits, ont posé des questions relatives à l'alimentation, au stationnement et à la sécurité aux abords des crèches, ou à la formation des professionnelles dans ce secteur en forte tension. Durant toute la semaine, elles ont également pu se rendre dans les Établissements d'accueil du jeune enfant (EAJE), les Lieux d'accueil enfants-parents (LAEP) et les Relais petite enfance (RPE) de la commune, qui tenaient des portes ouvertes. Le clou de ces Journées a été le Forum qui s'est déroulé, samedi 27 mai, dans le groupe scolaire René-Beauverie et qui a rassemblé un job dating, un spectacle, des jeux pour les bambins... *"Je suis venue chercher des informations sur le métier d'assistante maternelle, vers lequel je souhaite me diriger",* confie ainsi Meghrig Boudakian, une jeune femme qui envisage de s'inscrire dans un CAP Petite enfance.

R.V

© Laurent Cerino

© Emmanuel Foudrot

Mission locale : 40 ans, ça se fête !

L'ÂGE DE LA MATURITÉ : la Mission locale de Vaulx-en-Velin a célébré ses 40 ans, lundi 5 juin. L'occasion d'inaugurer ses locaux remis à neuf et de dresser, aux côtés des anciens présidents Raymond Meynier-Badin, Hélène Geoffroy et Marie-Jeanne Hochard, le bilan de quatre décennies dédiées à l'insertion des jeunes. *"C'est un organisme essentiel qui place l'humain au service de l'humain",* a rappelé l'actuel président, Ahmed Chekhab – qui est lui-même né en même temps que la Mission locale vaudaise ! –, accompagné des membres du bureau Régis Duvert, Myriem Fahmy et Serge Martini. La maire a réaffirmé l'attachement de la Municipalité à ce que tous les jeunes puissent être reçus et accompagnés. *"Nous ne dirons jamais assez l'importance d'avoir une Mission locale proche du monde économique et professionnel",* a insisté Hélène Geoffroy, remerciant chaleureusement l'équipe vaudaise, et notamment sa directrice, Anne Dufaud, qui partira prochainement à la retraite. M.K

© Laurent Cerino

Entretiens avec une "agente d'élite"

© Mathilde Debeaune

C'EST DÉJÀ sa troisième visite, mais Nora Lakheal ne se lasse pas de revenir au collège Césaire. L'ancienne membre des Renseignements généraux (RG), qui a infiltré des mouvements djihadistes afin de prévenir des attentats, était de retour, vendredi 2 juin, pour une discussion sans tabous avec une dizaine d'élèves volontaires de 4e et de 3e. Ceux-ci se sont entretenus pendant trois heures avec elle, sans peur d'aborder les sujets les plus épineux : terrorisme, racisme, sexisme, complotisme, géopolitique, laïcité, liberté d'expression, double culture... *"Pensez-vous que la France crée ses propres monstres ?"*, lui a ainsi demandé l'un d'eux, en référence aux djihadistes français. *"Moi aussi, j'ai connu l'exclusion, le racisme et la pauvreté, et pourtant je n'ai pas basculé du mauvais côté*, lui a répondu l'autrice de "Agente d'élite. Le récit inspirant d'une enfant de Barbès" (éditions Max Milo). *Il ne faut pas trouver d'excuse aux terroristes. En revanche, on peut essayer de comprendre comment et pourquoi ils en sont arrivés là". "Cet échange m'a permis de comprendre qu'il faut sélectionner avec soin ses sources d'information"*, témoigne Emre. *"Et aussi qu'il faut garder confiance en soi et ne pas abandonner ses rêves"*, abondent Fathallah, Florient et Saada. *"Ça a été un moment d'une richesse incroyable*, témoigne Nora Lakheal. *J'essaye de leur apporter de la nuance sur des sujets complexes"*. Pour poursuivre cet objectif, l'équipe du collège aimerait s'atteler, l'an prochain, à la rédaction d'un livre d'entretiens entre les élèves et l'ancienne flic de choc. R.V

Des ambassadeurs du développement durable

© Rochdi Chaabnia

FIERTÉ ET JOIE étaient au rendez-vous pour les 540 élèves de la métropole qui ont participé à la nouvelle édition du Défi Class'Énergie, parmi lesquels trois classes de CM2 de l'école Mistral. Ils ont été reçus sous les ors de l'Hôtel de Ville lyonnais, mardi 16 mai, pour la cérémonie de clôture, et salués dans le salon Louis XIII, par le maire de Lyon, Grégory Doucet. *"Avec l'Alec, Hespul et Oïkos, nous avons travaillé de novembre à mai, en réalisant des expériences sur les économies d'énergie et le dérèglement climatique*, indique Cléa Espallergues, enseignante. *Nous avons effectué un audit de notre école, pour savoir où l'on constatait des déperditions et ainsi lutter contre les gaspillages. Enfin, nos élèves ont aussi mis en application ce qu'ils ont appris en relevant des défis chez eux". "C'est très important et on doit agir dès à présent"*, soulignait Sean. Les enfants ont aussi pu questionner des techniciens et Yvette Lathuilière, conseillère pédagogique Développement durable au Rectorat. En fin de matinée, un grand quiz a permis à tous de rafraîchir leurs connaissances, avant la remise d'un diplôme faisant d'eux les meilleurs ambassadeurs de la protection de l'environnement. R.C

Cartooning for peace : faut vous faire un dessin ?

L'association qui cherche à faire découvrir le dessin de presse aux plus jeunes est, à nouveau, intervenue auprès de plusieurs centaines d'élèves vaudais au cours de l'année scolaire.

© Laurent Cerino

APRÈS quatorze ateliers et rencontres en milieu scolaire et extra-scolaire, la quatrième saison à Vaulx-en-Velin de l'association Cartooning for peace s'est achevée, jeudi 1er juin, par un goûter à l'école René-Beauverie, auquel étaient conviés tous les enfants participants, ainsi que leurs familles.

Pour rappel, ce réseau international de dessinateurs de presse, initié en 2006 par le caricaturiste Plantu, son confrère suisse Patrick Chappatte et le secrétaire général des Nations Unies, Kofi Annan, vise à faire découvrir aux plus jeunes cet art souvent mal compris, et à en faire un outil au service de la tolérance. Dans le cadre du Plan territorial de lutte contre le racisme, l'antisémitisme et les discriminations, dont elle est signataire, l'association est ainsi intervenue cette année dans les accueils de loisirs Beauverie, Lorca, Vilar, Nouveau Mas et France, ainsi que dans les collèges Duclos, Valdo, Césaire, Barbusse, Lagrange et au lycée Doisneau. Elle a aussi formé des professeurs, encadrants, animateurs et professionnels de l'éducation à répondre à toutes les questions que le dessin de presse peut susciter chez les enfants et les adolescents.

À vos crayons !

Ceux-ci ne se sont d'ailleurs pas contentés d'enseignements théoriques. Sous la houlette des illustrateurs Z, Kristian ou Marie Morelle, qui leur ont dévoilé les ficelles de leur métier, ils ont aussi saisi leurs crayons pour s'emparer des sujets qui les préoccupent. Harcèlement scolaire, racisme, sexisme ou défense de l'environnement leur ont ainsi inspiré des œuvres exposées à l'école Beauverie lors de l'événement de clôture de la saison. Maîtrisant déjà parfaitement l'art de la symbolique, Kenza, une élève de CE2, a ainsi réalisé, avec deux de ses amies, un dessin appelant à la concorde entre les fidèles des trois grands monothéismes. *"C'est important qu'on se respecte, même si on n'a pas les mêmes croyances"*, explique-t-elle. Message reçu ! Romain Vallet

© Laurent Cerino

© Laurent Cerino

Les bonnes ondes du DiME Yves-Farge

DANS LE CADRE d'un partenariat avec L'Atelier Léonard-de-Vinci, la Ville et la webradio Station Station, le Dispositif médicoéducatif (DiME) Yves-Farge propose à une demi-douzaine de ses élèves, atteints de troubles autistiques ou de déficiences intellectuelles, de s'initier aux mystères des ondes. Tous les mardis, depuis début mai et jusqu'en juillet, L'Atelier accueille ainsi en résidence des journalistes de cette radio en ligne qui diffuse depuis La Station - Gare des Mines, une salle de concert parisienne. Grâce à eux et à leurs encadrants du DiME, Dehane, Mickaël, Haïkel, Romain et Ayoub, qui ont tous 18 ans, apprennent à utiliser une console de mixage ou un casque, à s'exprimer clairement dans un micro... *"Nous avons l'habitude d'accompagner des adolescents, notamment lors d'interventions en milieu scolaire,* précise la documentariste et productrice Marie Descure. *Mais ici, à L'Atelier, nous avons la chance de bénéficier d'un équipement et d'infrastructures de grande qualité".*

Ce matin, en guise d'entraînement, les jeunes ont choisi de parler d'une de leurs passions : les jeux vidéo. Comme s'il était invité de la matinale de France Inter, Mickaël répond donc aux questions de ses camarades sur son jeu favori, Red Dead Redemption. Bientôt, ils pourront réaliser des reportages sonores sur leur quartier ou sur leur ville. *"Cet exercice leur permet de travailler l'expression orale, la confiance en eux, l'ouverture au monde, le lien entre eux...",* souligne Tiyi Briand, éducatrice spécialisée et coordinatrice du cycle "majorité" du DiME. Leurs travaux feront l'objet d'une restitution samedi 24 juin, à l'occasion de la fête de fin d'année de l'institution. Romain Vallet

À L'Atelier Léonard-de-Vinci, des journalistes font découvrir à des adolescents en situation de handicap les dessous de la radio.

© Laurent Cerino

Mémoire en marche

CINQ JEUNES ont pris la parole, lundi 8 mai, lors de la commémoration de la Victoire de 1945, pour évoquer le parcours du Résistant vaudais Maurice Luya.

Leurs discours ont été rédigés dans le Vercors, quelques jours avant, lors d'un séjour qui a rassemblé les quatorze jeunes impliqués dans le projet "Résistants vaudais". *"Nous souhaitions nous rendre dans ce haut-lieu de la Résistance,* explique Sofiane Bahri, l'un des porteurs de l'initiative. *C'est une chose de parler du maquis, c'en est une autre de se confronter au réel".* Tous se sont donc rendus au Mémorial de Vassieux-en-Vercors, au terme d'une randonnée ardue, en suivant l'itinéraire emprunté autrefois par les maquisards. Coline Didier, 19 ans, faisait partie du voyage. *"On avait l'impression de faire de l'escalade,* confie-t-elle. *Et cela ne représentait même pas le tiers de ce qu'ils parcouraient chaque jour !".* Ce projet, qui vise à impliquer les jeunes dans le travail de mémoire, est le fruit d'une entente entre le service des Sports, la Direction de la Jeunesse et de la Vie étudiante, et des associations locales. Il se poursuivra avec la réalisation d'un documentaire, ainsi qu'avec la visite du camp de Buchenwald, toujours sur les traces de Maurice Luya. *"S'intéresser, apprendre et transmettre, c'est entretenir la flamme de la Résistance"*, conclut la jeune femme. C.G

© Laurent Cerino

Une semaine de lectures et de rires

© Laurent Cerino

DU MERCREDI 24 au mercredi 31 mai, le festival À Vaulx livres les petits, dédié aux enfants de moins de six ans, a essaimé sa bonne humeur dans toute la ville. Et pour cause : cette 18e édition était placée sous la thématique "éclats de lire, éclats de rire". Pendant une semaine se sont ainsi succédé des lectures de contes (les "Croc'histoires"), un concours de grimaces, des spectacles, des ateliers créatifs...

© Laurent Cerino

Outre les bibliothécaires du réseau de lecture publique, c'est bien toute la commune qui s'est mobilisée pour faire de cet événement une réussite : l'association Lire et faire lire, le Conseil des seniors, les Relais petite enfance (RPE) et les assistantes maternelles, les artistes invités (auteurs, conteurs, dessinateurs...), et, surtout, les habitants, particulièrement impliqués dans la programmation de cette année, notamment à travers la Brigade d'intervention de la blague (BIB). Cette équipe de volontaires s'est ainsi démenée pour dérider les plus jeunes. De quoi, à coup sûr, leur donner le goût de lire... et de rire ! R.V

L'éloquence, c'est la classe

© Rochdi Chaabnia

PEUT-ON tout accepter par amour ? L'égalité est-elle vraiment possible ? Peut-on tout pardonner ? Autant de questions existentielles que des élèves de 4e du collège Césaire ont soulevé, devant leurs familles et camarades, lors de la troisième finale du concours d'éloquence de l'établissement, qui a eu lieu à L'Atelier, jeudi 25 mai. L'initiative a été organisée par les enseignants de lettres. *"Ils ont rédigé ces plaidoyers eux-mêmes,* indique Angeline Audouard, professeure. *Ils sont ensuite départagés par un jury composé de l'équipe pédagogique, d'anciens gagnants et de Marie-Pierre Dominjon, avocate au barreau de Lyon".* Afin de donner un côté théâtral au concours, d'autres élèves de la Classe à horaires aménagés théâtre (CHAT) ont joué des saynètes avec le concours de Sabrine Ben Njima et de Heidi Johansson, de la compagnie À la source, en résidence au Centre culturel Chaplin. Pour Emré, Alisha et Vuk, l'expérience a été concluante : *"on a défendu nos convictions. Malgré le stress, on a transmis des émotions".* C'est aussi ça, l'éloquence ! R.C

Ça va buller !

© Laurent Cerino

L'ATELIER Léonard-de-Vinci organise, samedi 10 juin, une journée dédiée à la bande dessinée. L'auteur et dessinateur Zerriouh accompagnera 15 jeunes de dix ans et plus dans la création d'un manga. Le matin sera consacré à la conception du scénario et du storyboard, tandis que l'après-midi permettra de passer à la réalisation et au dessin. Puis, à 16 heures, la compagnie Mange et tais-toi jouera une adaptation des albums "Culottées" de Pénélope Bagieu. La pièce explorera des destins de femmes inspirantes qui font voler en éclats les préjugés (dès huit ans).
Ces rendez-vous sont proposés en écho à la Saison de la BD, émanation du Lyon BD Festival, qui se déroule jusqu'au vendredi 30 juin (lire p.15). C.G
Pratique : inscriptions au 04 72 97 03 50 ou ateliermmq@mairie-vaulxenvelin.fr

Exploration artistique au Cabinet des curiosités

© D.R

"CET ÉVÉNEMENT est pour tous les amoureux de la matière et de l'expression", déclare l'équipe de l'Atelier Gagarine, à l'origine de l'exposition "Le Cabinet de curiosités". Celle-ci sera présentée, du dimanche 13 au samedi 24 juin, à L'Atelier Léonard-de-Vinci. Son vernissage se tiendra mardi 13 juin, à 18h30. Les visiteurs pourront découvrir des œuvres de tous horizons. Parmi elles, celles de l'atelier "Terre", animé par la céramiste Joëlle Mabboux. À noter que les créations des enfants et adolescents fréquentant l'Atelier de l'Écoin seront, quant à elles, visibles du lundi 12 au vendredi 16 juin, dans l'atrium de l'École des Arts.
Les équipes de l'Atelier Gagarine sont donc pressées de faire découvrir au plus grand nombre *"ces peintures, modelages, sculptures et créations individuelles ou collectives, singulières, voire incongrues, à la fois délicates et poétiques"*. I.A

Écriture hors les murs a mis les mots à la bouche

Le festival de lecture et d'écriture a fait son grand retour, du mercredi 31 mai au dimanche 4 juin, façon caravane littéraire et populaire.

© Laurent Cerino

"DEPUIS 23 ans, nous avons permis à plus de 10 000 personnes de rencontrer l'écriture, a rappelé Marie-France Marcaud, présidente de l'association Dans tous les sens, tout au long du festival Écriture hors les *murs. Beaucoup de ces participants ont abordé, lors de nos ateliers, les questions de l'exil et de la mémoire. C'est pour cela que cette édition est tournée autour des récits de migration".* Cinq jours durant, Écriture hors les murs a posé ses bagages dans différents quartiers de la ville, du parc François-Mitterrand à l'esplanade de l'Hôtel de Ville, en passant par L'Atelier Léonard-de-Vinci, faisant des mots une fête et donnant l'occasion aux Vaudaises et aux Vaudais de coucher leur prose, leurs pensées et leurs souvenirs sur papier.

Dans tous les sens et dans toute la ville !

Expositions, animations artistiques, jeux, concerts, lectures et, surtout, présentations d'ouvrage ont ainsi rythmé la vie vaudaise, du mercredi 31 mai au dimanche 4 juin. Le public a particulièrement apprécié la pièce théâtrale "Petit grain de Grapp'", qui a permis, grâce au remarquable travail d'habitantes, de dépeindre, avec humour et émotion, la vie de ce quartier emblématique de Vaulx-en-Velin (jeudi 1er juin). Mais aussi la conférence sur l'importance de se raconter et les multiples témoignages qui ont émergé, entre poésie et sociologie (samedi 3 juin).
Hélène Geoffroy, Nadia Lakehal, adjointe à la Culture, et Karim Balit, conseiller municipal délégué au Travail de Mémoire de la Commune, ont réaffirmé la place primordiale de cet événement dans le paysage culturel et associatif vaudais et l'important rôle joué auprès de la population, pour tisser du lien entre les habitants. Ils ont ainsi redit le soutien renouvelé et constant de la Municipalité car, comme la maire l'a rappelé, *"la culture est l'un des vecteurs essentiels de la cohésion de notre ville et du pays".*
Maxence Knepper

© Laurent Cerino

Les lycéens de Robert-Doisneau entrent en scène

SOIRÉE chargée d'émotion, vendredi 2 juin, sous le chapiteau du Cirque Imagine. À travers un spectacle, intitulé "Dernière fois" et compilant treize des meilleurs morceaux présentés depuis 2013, les élèves de l'option cirque du lycée Doisneau ont rendu hommage à leurs enseignants, Cécile Vigneron, référente Arts du cirque, et Fabrice Gimenez, professeurs d'EPS et chorégraphe. Tous deux s'apprêtent, en effet, à quitter l'établissement à la fin de l'année scolaire. *"Cette option, c'est une formidable ouverture culturelle,* témoigne Yanis Tamoun, élève de Première, venu de Saint-Étienne. *C'est aussi une autre approche du lycée".*
Lundi 5 juin, ce sont leurs camarades de l'option théâtre qui ont investi le Centre Chaplin pour présenter deux spectacles préparés avec l'aide de la Nième compagnie et de leurs professeures Marie Fernandez et Julie Quénehen. Alors que les élèves de Terminale ont sublimé "F(l)ammes" d'Ahmed Madani, recueil de parcours de vie d'habitantes de quartiers populaires, les Premières et les Secondes ont monté, avec brio, le texte "Aquarius", de la dramaturge Lucie Nicolas, qui revient sur le destin des migrants qui ont traversé la mer Méditerranée à bord de ce navire resté célèbre. M.K et R.V

© Laurent Cerino

© Maxence Knepper

Une mini-Coupe d'Afrique des nations à Vaulx

© D.R

LE STADE Francisque-Jomard a accueilli, dimanche 28 mai, la neuvième édition du Défi de l'Association pour le développement solidaire et social (Asdess). Ce tournoi de football a réuni 15 équipes venues de toute la Métropole et même de Grenoble, avec des joueurs issus du Soudan, du Tchad, du Burkina Faso, du Sénégal, de Côte d'Ivoire... Et c'est finalement une association regroupant les habitants d'origine camerounaise du quartier de Cusset qui a remporté la victoire ! C'est précisément au pays des Lions indomptables que l'Asdess enverra, cet été, une dizaine de jeunes, dans le cadre d'un chantier international visant à créer un centre de ressources documentaires multimédia et une radio. R.V

Vaulx-en-Velin, capitale de l'haltérophilie

© Emmanuel Foudrot

LES CHAMPIONS de toute la France se sont réunis, samedi 27 et dimanche 28 mai, au Palais des Sports pour le championnat de France cadet, junior, senior et élite d'haltérophilie, organisé par le club Élite Barbel Vaulx-en-Velin. Près de 210 participants, dont 143 femmes, étaient au rendez-vous pour cette compétition organisée en double plateau. *"C'est une première pour notre club,* se réjouit Fares Zitouni, président. *Pour le bon déroulement de la manifestation, nous avons mobilisé une cinquantaine de bénévoles, afin d'installer trois salles d'échauffement, ce qui est rare pour ce type de compétition et important pour bien recevoir les champions".* Parmi les huit compétitrices portant les couleurs vaudaises, trois se sont illustrées dans la catégorie senior : Sarah Saint-Aimée (- 64 kg), avec un titre de championne avec un arraché à 86 kg, Emma Valembois (- 71 kg), qui décroche l'argent grâce à un total soulevé de 126 kg, et Émilie Peeters (- 45 kg), qui arrache le bronze avec un total soulevé de 126 kg. R.C

Vaulx-en-Velin rend hommage à Yannis Benallègue

Famille, amis, karatékas, membres de la MJC, élus et habitants se sont réunis à la Maison pour tous, vendredi 2 juin, pour le dévoilement de deux plaques en hommage à Yannis Benallègue (1986-2021).

© Laurent Cerino

"TU ÉTAIS sportif, karatéka engagé, et tu avais choisi le vélo pour circuler. Tu as été tristement arraché à ta famille, un soir de janvier 2021, fauché par un véhicule sur ce fatal vélo. Ce soir, nous sommes réunis pour te dire « nous ne t'oublions pas, nous pensons à toi ». C'est pourquoi, nous donnons à cette salle de karaté que tu as beaucoup utilisée, comme élève puis comme formateur, ton nom", a souligné Jacotte Sirieix, présidente de la MJC. Vendredi 2 juin, de nombreux Vaudais étaient réunis à la Maison pour tous, afin d'assister au dévoilement de deux plaques en souvenir de Yannis Benallègue, sportif aguerri – il était ceinture noire 4e dan, juge, arbitre et entraîneur –, membre actif de la MJC et responsable de l'association citoyenne et pacifiste "De Hiroshima à Fukushima". De l'émotion, quelques larmes, mais surtout, à l'image de ce père de deux fillettes, Eirin et Hanaé, des sourires, des éclats de rire, des salves d'applaudissements et une bonne humeur communicative : cet hommage a permis à la maire, Hélène Geoffroy, de redire que *"Yannis Benallègue était de ceux qui rayonnent, qui apportent, qui inspirent. Il aimait la vie, il aimait sa ville (...). L'hommage que nous lui rendons illustre les hautes valeurs d'engagement et d'humanisme qui étaient les siennes. Vaulx-en-Velin sait honorer ses fils et filles comme elle se souvient de ses héros passés, ayant inspiré notre jeunesse et porté haut les valeurs républicaines qui font et fondent notre ville".*

Après que Paco Martinez, au nom de la section karaté, a rappelé que Yannis Benallègue *"aimait passionnément la France, chérissait le pays de ses racines, l'Algérie, et nourrissait un amour immodéré pour le Japon et sa culture"*, la cérémonie s'est terminée avec la lecture, par les enfants des familles Benallègue et Crépel et de leurs proches, d'adjectifs qualifiant ce jeune homme *"fédérateur, bienveillant, altruiste, drôle, persévérant, passionné, optimiste..."*. Maxence Knepper

© Laurent Cerino

L'Éco-run du cœur !

© D.R

APRÈS LA COURSE (qui s'est déroulée au Grand Parc dimanche 7 mai), place à la générosité. Jeudi 25 mai, l'équipe de l'Éco-run des cardons, accompagnée par Cardirun, la mascotte de l'épeuve, a enfilé ses baskets et s'est rendue au centre Léon-Bérard. Un chèque de 1 485,82 euros, correspondant aux dons collectés en ligne et à une partie du résultat 2023, a été remis à l'institut dédié à la lutte anti-cancer. Forte de ce succès, l'équipe organisatrice va prendre un peu de repos avant de reprendre sa foulée pour une nouvelle édition !

Le collège Césaire court contre la faim

© Laurent Cerino

DANS LA COUR de l'établissement, 450 collégiens des classes de 6e, 5e et 4e ont participé à la septième édition de la Course contre la faim, lors de la matinée du mercredi 17 mai. *"Cette épreuve est menée par l'ONG Action contre la faim et notre but est de sensibiliser nos jeunes,* indique Christophe Pineau, professeur d'EPS. *Ils doivent courir autant de tours, d'une distance de 350 mètres, que possible en 20 minutes".* Avant de prendre le départ, les élèves ont aussi dû recueillir des promesses de dons dans leur entourage ou auprès de commerçants. Rabia, Wahiba et Meriem ont réussi à rassembler 25 euros : *"courir n'est pas réellement un problème. Pour cette épreuve, il nous a fallu beaucoup de temps pour démarcher les commerçants, mais aussi nos familles. Mais c'est pour la bonne cause",* souligne ces dernières avant de s'élancer. L'an dernier, la mobilisation des jeunes a permis de rassembler 2 311 euros. R.C

EN BREF

Deux tournois pour la bonne cause

Parce que le cœur est aussi un muscle, des associations proposeront deux initiatives à la fois sportives et solidaires. Samedi 17 juin, dès 13h30, place à la cinquième édition du Sister's challenge, rencontre mixte de handball en hommage à Jihane Haddad et Séphora Zozime, équipières de l'Asul VV, organisé par leurs amies du club, au Palais des Sports (inscriptions par SMS au 06 28 60 39 14). Des actions de sensibilisation routière rythmeront la journée. Autre tournoi, cette fois-ci de football, dimanche 25 juin, de 10 à 21 heures, au stade Jomard. La nouvelle édition de la Banlieuzhar Cup permettra de lever des fonds pour poursuivre les maraudes de l'association et l'aménagement d'un groupe scolaire au Sénégal. De nombreux lots seront à gagner via une tombola.

2023 activ'été

la convivialité se partage

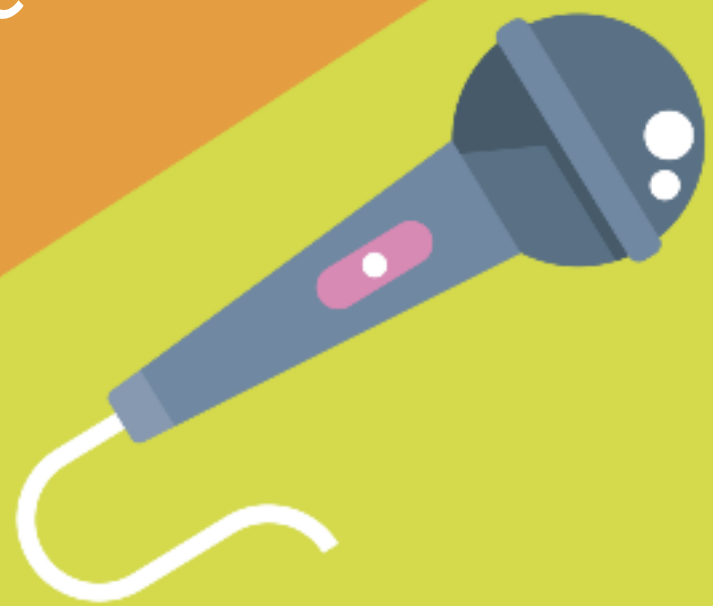

Voilà le retour des beaux jours, et avec eux, d'Activ'été ! Le dispositif phare pour animer la saison estivale, mis en place par la Ville et ses partenaires associatifs, avec le soutien de l'État et de la Métropole, fait son grand comeback de juin à septembre.

© Laurent Cerino

Trois sites pour faire le plein d'animations et de sport !

"Notre volonté est de proposer à tous des animations ludiques, sportives et culturelles de qualité, durant toute la saison estivale, explique Michel Rocher, adjoint délégué au Sport. *Nous avons souhaité une programmation axée sur la convivialité et le partage, afin de créer un esprit de « village vacances ». Mais aussi un volet citoyenneté et engagement, avec la volonté de capter la jeunesse et de l'amener vers nos futures instances de participation citoyenne, qui devraient être lancées en fin d'année".* Cette saison encore, Activ'été se déroulera sur trois sites : le parc Triolet, le plateau Rousseau et le stade Aubert. En 2022, 72 860 visiteurs ont fréquenté ces trois lieux, preuve de leur engouement auprès du public. Pour les enfants et les familles, rendez-vous au **parc Triolet du vendredi 7 au samedi 29 juillet,** avec différents univers : un espace détente, un espace ludique avec bassin aquatique, structures gonflables et jeux, ainsi qu'un espace sportif. Ils seront accessibles gratuitement, du lundi au samedi, de 16 à 20 heures. Les très jeunes enfants, accompagnés par leurs parents, pourront également s'y rendre, du mardi au jeudi, de 10 à 12 heures. Ces mêmes activités migreront au **stade Aubert, du mercredi 2 au mardi 15 août,** aux mêmes horaires. Afin d'améliorer l'accueil des personnes en situation de handicap, la sensibilisation des agents mobilisés s'est poursuivie. Les jeux et structures sont également accessibles.

Du vendredi 7 juillet au jeudi 31 août, grâce au dispositif Métropole vacances sportives et à l'appui de l'État, des activités sportives seront proposées aux jeunes (dès onze ans) par les clubs sportifs, en lien avec l'Office municipal des sports, au **plateau Rousseau**, de 19 à 23 heures. Tout au long de l'été, d'autres animations sportives seront déployées, grâce à l'ouverture de gymnases en soirée, de mi-juillet à mi-août, et du dispositif À Vaulx cross, avec des sorties et des camps autour de la pratique du motocross en toute sécurité. Des rencontres seront aussi proposées lors de la soirée du jeudi 13 juillet, veille de fête nationale, en parallèle du traditionnel bal populaire qui sera donné sur le site du Supermarché aux puces, avec son feu d'artifice et ses animations familiales.

Rochdi Chaabnia

© Emmanuel Foudrot

© Laurent Cerino

© Laurent Cerino

De la culture pour tous

© Thierry Chassepoux

LES SÉANCES de cinéma en plein air reviendront rythmer l'été dans toute la ville. Elles sont co-portées par les centres sociaux Grand-Vire, Peyri, Lévy, L'Atelier et l'OMS et démarreront à 21h30. Rendez-vous jeudi 6 juillet au parc Mitterand, vendredi 7 juillet au stade Aubert, jeudi 20 juillet place de-Beauvoir, vendredi 21 juillet au But en or de la Grappinière, jeudi 27 juillet à L'Atelier, et jeudis 3 et 10 août au plateau Rousseau.
Les bibliothèques seront ouvertes, avec des horaires adaptés, et L'Atelier proposera également une programmation et une fête. Le Planétarium restera ouvert jusqu'au dimanche 6 août, avec des séances gratuites les samedis 1er juillet et 5 août.
Le Centre culturel Chaplin et la compagnie Acte, avec des habitants, donnent rendez-vous samedi 22 juillet, dans le quartier de la Soie, pour Public.ques !, un parcours poétique et chorégraphique, autour de portraits de Vaudaises, qui interroge la place des femmes dans l'espace public.
Le Woodstour du festival Woodstower (qui se déroulera du mercredi 23 au dimanche 27 août) donne rendez-vous samedi 8 juillet à L'Atelier, pour découvrir l'esprit du rassemblement du Grand Parc. Lors de l'été, l'équipe de Street-Off investira les différents quartiers pour des initiations et démonstrations de break lors de son Hip-hop tour. Le Necc organisera aussi son Summer tour, notamment du lundi 14 au jeudi 31 août, dans les locaux du centre social Le Grand Vire.
La culture scientifique sera aussi à l'honneur avec Planète Sciences Aura, le Club d'astronomie Lyon-Ampère (Cala) et Ébulliscience, qui organiseront des ateliers scientifiques et des observations du ciel.
Enfin, les commerçants du Centre-ville programmeront, eux aussi, des concerts, des jeux et des tournois de pétanque, du vendredi 23 juin au jeudi 10 août.
En 2022, les propositions culturelles d'Activ'été ont rassemblé près de 28 000 spectateurs. R.C

Des actions pour les jeunes

© Laurent Cerino

CHANTIERS D'ÉTÉ, accueil de loisirs, animations hors les murs... Les jeunes Vaudais (11-25 ans) auront le choix, avec des tarifs adaptés, basés sur le coefficient familial, et pourront bénéficier d'une première activité professionnelle.
Du mardi 18 juillet au jeudi 10 août, les espaces municipaux Malval et Carco accueilleront les 16-25 ans, du mardi au jeudi, de 18 à 23 heures. Pour les 11-17 ans, les accueils de loisirs seront de la partie de mi-juillet à début août, dans les différents pôles municipaux (Cachin, Verchères, Carmagnole, Grand Mas). Chaque structure organisera également un séjour d'une semaine. En parallèle, afin de toucher les publics les plus éloignés, d'autres réjouissances seront au rendez-vous, notamment les animations hors les murs, du lundi 17 juillet au jeudi 10 août, au cœur des quartiers, en lien avec des collectifs d'habitants ou des associations. R.C

Dans tous les quartiers

© Laurent Cerino

QUI DIT beaux jours, dit fêtes ! Elles seront de retour dans tous les quartiers. À la Grappinière, le rendez-vous est donné vendredi 23 juin, au centre social Lévy. Le même jour, à 18 heures, la MJC organisera sa fête de la musique sur son parvis. Le lendemain, samedi 24 juin, rendez-vous au parc Mitterrand pour un autre rassemblement en rythme, mené en lien avec un collectif associatif et avec le centre social Peyri, pour la fête du Sud, square Casanova. Samedi 1er juillet, L'Atelier organisera sa première fête d'été et, mercredi 5 juillet, ce sera au tour des habitants du quartier Barges-Cachin. Vendredi 7 juillet, ceux des Grolières célébreront à leur tour l'été.
Pour tous, une vaste programmation est mise en place avec les nombreuses associations de terrain. Du Nord au Sud, la Ville et ses partenaires se mobilisent afin de coordonner les actions dans tous les quartiers. *"Nous savons que l'inflation, couplée à la hausse du coût de l'énergie, a de lourdes conséquences sur les budgets des ménages. C'est pourquoi, cette année encore, nous souhaitons maintenir une présence dans toute la ville"*, insiste Michel Rocher, adjoint délégué au Sport. R.C

Pratique
la programmation complète à retrouver prochainement sur vaulx-en-velin.net

Dumas-Genas

Le quartier Gimenez, *"une cité jardin réinventée"*

C'EST L'ABOUTISSEMENT d'un long processus : la première délibération concernant le Projet urbain partenarial (PUP) Gimenez remonte, en effet, à fin 2013. Il y a dix ans, la Ville, la Métropole et le promoteur immobilier Cogedim s'associent pour faire sortir de terre, sur le site d'une ancienne carrière, un quartier résidentiel de 5 hectares (dont 1,2 d'espaces publics). En 2014, l'équipe municipale nouvellement élue décide de modifier largement le projet et lance une vaste concertation avec les habitants, qui permet de l'améliorer. *"Ils ont joué un grand rôle dans son élaboration, à travers de nombreuses réunions publiques,* rappelle la maire, Hélène Geoffroy. *Cela montre que, par le dialogue et la concertation, on peut lever les réticences initiales".* Entre les rues Alexandre-Dumas (au nord), André-Chénier (à l'est), Fulgencio-Gimenez (au sud) et de la Poudrette (à l'ouest), on trouve ainsi désormais 635 logements, de typologie variée (20 % de locatifs sociaux, 10 % de locatifs intermédiaires, 20 % abordables et 50 % en accession libre). Mais aussi des équipements indispensables à la qualité de vie des quelque 1 400 habitants : le groupe scolaire Katherine-Johnson (inauguré fin 2022), le futur gymnase attenant, des places de crèche ou encore une maison de santé pluridisciplinaire. Surtout, l'ensemble s'inspire des "cités jardins", concept théorisé par l'urbaniste britannique Ebenezer Howard en 1898 et illustré, depuis, dans bien des quartiers ouvriers, notamment... à la Tase, à quelques encablures au nord de l'ilot Gimenez. C'est ainsi que, après dépollution des sols, 103 arbres, de onze essences différentes, 926 m² de gazons et prairies fleuries, 930 m² de noues (fossés) végétalisées et 2 500 m² de couvre-sols et de vivaces graminées ont été plantés, faisant du secteur une oasis de fraîcheur par temps chaud.

Cet ilot résidentiel de 635 logements et 1 400 habitants, qui vient d'être inauguré, mêle qualité du cadre de vie, fraîcheur, végétation et biodiversité.

© Laurent Cerino

L'ensemble a été inauguré, lundi 5 juin, par des élus métropolitains (Béatrice Vessiller et Renaud Payre) et municipaux (Hélène Geoffroy, Stéphane Gomez, Matthieu Fischer, Pierre Dussurgey, Nassima Kaouah, Joëlle Giannetti...), des représentants de Cogedim et, bien sûr, des habitants. *"Ce quartier résidentiel, dont les concepteurs ont su prendre en compte les défis environnementaux de notre temps, propose une offre de logements diversifiée et s'inscrit ainsi dans la volonté de la Municipalité de rééquilibrer le parc immobilier de la commune,* a souligné Hélène Geoffroy. *C'est ainsi un nouvel exemple, particulièrement réussi, de la transformation en cours dans notre ville".* Romain Vallet

Quartiers Est

Une aire de jeux inaugurée pour tous les enfants

INITIALEMENT prévue début avril et reportée à cause de la pluie, c'est finalement sous un soleil radieux que l'inauguration de l'aire de jeux inclusive du parc François-Mitterrand a pu se dérouler, jeudi 25 mai. Devant de nombreux élus et habitants, les responsables de l'association Handicap Éducation Inclusion Innovation (HEÏ) et du Conseil de quartier, les deux instances porteuses du projet, ont chaleureusement remercié pour leur soutien la Municipalité et les quelque 400 Vaudais qui ont voté pour cette initiative, dans le cadre de la première édition du Budget participatif. *"Ce fort engouement montre combien les habitants sont attachés à la cohésion, à la solidarité et aux valeurs républicaines",* a souligné la maire, Hélène Geoffroy. *"Cette idée est née de la souffrance de nombreux parents, qui n'en pouvaient plus de subir des remarques discriminantes dans les parcs",* ont rappelé, pour leur part, Zineb Bouzza et Anaïs Nellée, présidente et responsable du pôle sensibilisation et formation de HEÏ. Depuis son ouverture fin février, cette aire de jeux, pensée pour rassembler au-delà des différences, remporte un fort succès de fréquentation. *"Mes enfants l'apprécient beaucoup*, témoigne Samia Ourchane, une mère de famille venue en voisine. *Cet espace leur permet de côtoyer des camarades de leur âge porteurs de handicap et ainsi d'être sensibilisés à cette problématique".* R.V

© Laurent Cerino

© Laurent Cerino

Grâce à la fête de quartier, c'est déjà un peu l'été...

STRUCTURES gonflables, animations musicales, initiations à la culture scientifique et au e-sport, délices à déguster, loisirs créatifs et ateliers en tous genres... Le parc Mitterrand a résonné de rires d'enfants, samedi 3 juin, à l'occasion de la Fête des quartiers Est.

De nombreuses associations ont pris part à ce rendez-vous festif et convivial, que ce soit Frameto, qui organisait un vide-grenier sur la place Carmellino, Planète Sciences, qui proposait des expériences ludiques, le Necc et ses visites culturelles virtuelles ou encore le Collectif franco-méditerranéen du vivre-ensemble, qui présentait une exposition d'artisanat marocain.

Les habitants ont aussi pu prendre part à une grande fresque représentant leurs rêves et leurs désirs les plus ardents. Sans oublier, bien sûr, l'aire de jeux inclusive (lire ci-contre), qui a, comme chaque week-end désormais, fait le plein d'enfants ! M.K

ÉLUS SOCIALISTES ET RÉPUBLICAINS

Majorité municipale

Liberté, Égalité, Fraternité

Ces dernières semaines ont été riches d'anniversaires importants nous rappelant que des femmes et des hommes ont œuvré au-delà de leurs différences pour faire société. En effet, en 1943, ils et elles créaient le Conseil National de la Résistance ; en 1983, ils et elles marchaient pour l'Egalité ; en 2013, la loi pour le mariage des personnes de même sexe est adoptée ; en 2023, le Plan territorial de lutte contre le racisme, l'antisémitisme et les discriminations (créé par la Municipalité et ses partenaires en 2014) renforce son action contre les discriminations faites aux personnes LGBTQI+.

Ils et elles étaient animés d'universalité car tous les êtres humains, où qu'ils vivent, doivent avoir les mêmes droits, indépendamment de leur statut ou de toute autre caractéristique. Ils et elles ont travaillé à partir des réalités sociales souvent violentes, pour éveiller les consciences en matière de Liberté, d'Egalité, pour que notre société reconnaisse la nécessité de l'accès aux soins avec la création de la Sécurité sociale, le droit de vote des femmes, la nécessité par la loi de réprimer tout acte raciste, antisémite ou xénophobe, le mariage pour tous.

Ces sujets ont fortement clivé notre société. Ces droits sont aujourd'hui reconnus, par les détracteurs d'hier, comme des avancées contribuant à apaiser notre société. Beaucoup reste à faire...

Trop de faits, nous rappellent les violences faites aux uns ou aux autres, qu'il s'agisse de féminicides, d'actes racistes, antisémites, xénophobes, homophobes... Toutes nous concernent Tous. Être témoin de discrimination, d'agression sans réagir, rend complice. N'oublions pas, que l'indifférence tue car certains ne trouvent pas leur place ; que d'autres sont agressés juste parce que différents.

A l'heure, où beaucoup sont tentés par des replis identitaires de toutes formes, n'oublions pas qu'ils conduisent tous à la violence, à la perte des valeurs fondamentales de Liberté, d'Egalité, de Fraternité qui cimentent notre lien social, notre République.

Alors, pour plus de Fraternité, soyons vigilants et bienveillants en pensant l'autre comme appartenant à l'édifice commun où il fait bon vivre ensemble, quelles que soient notre ou nos différences.

Muriel Lecerf pour le groupe Socialistes et Républicains

À VAULX L'ÉCOLOGIE

Majorité municipale

Modification 4 du PLU-h : Ancrons toujours plus un urbanisme équilibré

Apaiser et structurer un urbanisme cohérent, harmonieux, préserver l'environnement et le patrimoine sur notre ville, voici le travail engagé par notre majorité depuis 2014.

Le Plan Local d'Urbanisme et de l'Habitat (PLU-h) est un document fondateur porté par la Métropole de Lyon, qui établit les règles générales d'utilisation du sol. Il détermine l'aménagement de notre territoire en orientant son aménagement et son développement de manière cohérente et durable, avec une attention particulière à la planification urbaine, à la préservation de l'environnement, à l'habitat, à la qualité de vie des habitants, au développement économique et des mobilités. Ainsi, la prochaine modification du Plan Local d'Urbanisme et de l'Habitat qui s'enage est l'occasion de poursuivre ces objectifs qui constituent des enjeux majeurs pour notre commune.

Cette modification n°4 est donc une nouvelle étape importante. Elle est l'occasion de consolider la prise en compte du défi environnemental à travers des propositions ambitieuses, de poursuivre le cadrage du développement urbain selon les quartiers et leurs spécificités, de renforcer les mobilités et la nature en ville, de préserver notre patrimoine historique et industriel ou encore d'améliorer la qualité du cadre de vie.

De nouveau, la concertation et le travail en collaboration avec les conseils de quartiers vont permettre de construire les propositions pour chacun des quartiers afin de continuer à porter les intérêts de notre territoire. A l'instar de la modification précédente du PLU-H, la transition écologique et la volonté d'un développement équilibré seront au centre des préoccupations.

A l'heure où notre ville change profondément avec le renouvellement urbain du Mas du Taureau qui entre dans sa phase opérationnelle, l'arrivée de la ligne de tram T9, la poursuite du rattrapage des équipements publics, le maintien de l'identité des secteurs notamment pavillonnaires..., le groupe A Vaulx l'Ecologie invite toutes les Vaudais à s'associer à cette démarche de concertation qui permettra de bâtir ensemble des propositions ambitieuses pour notre ville.

Nassima KAOUAH, Lila Dehbia DJERBIB, Éric-Jean BAGES-LIMOGES, Matthieu FISCHER

UNION DES VAUDAIS INDÉPENDANTS

Opposition municipale

L'Union des Vaudais indépendants ne nous a pas fait parvenir de tribune.

DEMAIN VAULX-EN-VELIN CITOYENNE ET SOLIDAIRE

Opposition municipale

Inflation galopante – Détresse alimentaire

L'inflation qui nous touche de plein fouet, conduit les habitants des villes populaires à une situation de détresse alimentaire inédite. Des habitants sont contraints de ne pas manger à tous les repas et le nombre de foyers qui font appel aux distributions alimentaires d'urgences dans notre ville ne cesse d'augmenter. Les associations d'aide alimentaire peinent de plus en plus à obtenir des dons alimentaires tant les demandes augmentent. Sans compter les retards de loyer qui touchent bon nombre de foyer. Ces situations aggravantes doivent nous faire réagir.

Le gouvernement Macron ignore les appels aux secours des habitants.

Va-t-il ignorer l'appel des maires de banlieues populaires ? Faut-il s'attendre de nouveau à un profond mépris de la part du gouvernement ? Les habitants veulent manger, se loger.

Il est bien loin le temps du CONSEIL NATIONAL DE LA RÉSISTANCE qui dans son programme prévoyait des mesures de progrès social, pour supprimer les inégalités sociales. Il serait grand temps que le gouvernement entende le peuple.

Ange VIDAL - **demain.vaulxenvelin@gmail.com - Facebook demainvaulx**

PARTI RADICAL DE GAUCHE ET GAUCHE CITOYENNE

Majorité municipale

Un été dynamique et convivial grâce à Activ'été !

Les vacances estivales approchent et, comme chaque année, le dispositif Activ'été 2023 va prendre ses quartiers et il constitue l'évènement majeur de l'été sur Vaulx-en-Velin !

Grâce à la vitalité de notre tissu associatif, portés aussi par les clubs et l'Office Municipal des Sports, la ville, va proposer sur les mois de juillet et d'août, un large panel d'animations sportives, artistiques et de loisirs, tout en souhaitant favoriser l'accès à la Culture.

Sur ses 3 sites phares, au parc Elsa Triolet sur le mois de juillet, au stade Aubert pendant la première quinzaine d'août, c'est l'ensemble de la commune qui sera couverte et proposera à toutes et tous de profiter des beaux jours.

Enfin, sur le plateau Rousseau, et grâce au programme « Métropole Vacances Sportives », de nombreuses activités seront proposées pour petits et grands.

Les jeux et les structures seront accessibles aux personnes en situation de handicap, avec une programmation et une formation des animateurs adaptées.

Activ'été, c'est aussi dans tous les lieux de la Ville, tels que l'Atelier Léonard-de-Vinci, le Planétarium, le Centre Charlie-Chaplin, les Centres Sociaux et les bibliothèques, mais aussi en pied d'immeubles ou en cœur de quartier.

L'ensemble des activités permettront aux habitants de se retrouver et de partager des moments précieux et conviviaux, en famille ou entre amis, qui renforceront notre lien social et intergénérationnel tout comme notre vivre ensemble.

Les maitres mots de cette édition 2023 sont la convivialité, la générosité, le partage et la sensibilisation à la citoyenneté qui permettra de préparer nos prochaines instances participatives portés par la jeunesse Vaudaise.

En 2022, Activ'été a accueilli 35 000 enfants et recruté 200 animateurs pour la grande majorité Vaudais, tout en favorisant l'inclusion ainsi que le respect de l'environnement sur toutes ses actions. Il en sera de même en 2023 où la programmation va inclure des moments de sensibilisation sur des thématiques telles que la santé et les addictions.

Notre Majorité Municipale réaffirme sa volonté de proposer à celles et ceux qui n'ont pas la chance de partir en vacances, ces temps de loisirs afin que chaque Vaudais puisse profiter d'un été inoubliable.

Michel ROCHER

CONSTRUIRE ET RÉUSSIR VAULX-EN-VELIN

Majorité municipale

Subventions aux associations : des moyens importants et contrôlés

Notre majorité municipale fait le choix, cette année encore, d'accompagner avec détermination et responsabilité les associations de la ville, clairement engagée auprès de celles et ceux qui sont le véritable ciment de notre cohésion sociale et du bien vivre ensemble. Nombreuses sont les associations éligibles, dans une vaste diversité et pluralité. Tous les pans du quotidien des Vaudais sont abordés : l'emploi, la formation et l'insertion professionnelle ; la création d'activités, le commerce, la vie économique ; l'éducation populaire, le droit des femmes, la santé et le handicap ; l'aide alimentaire, la solidarité locale ou internationale, le logement ; les actions au bénéfice des seniors, de l'éducation, de la jeunesse, des grandes écoles ; l'environnement ; la culture, scientifique ou pas, ou encore la mémoire et le patrimoine.

Les clubs sportifs sont eux aussi un vivier exceptionnel, tant pour l'étendue de l'offre d'activités proposées que pour les talents qu'ils abritent et qui font rayonner la ville.

Quelle richesse que toutes ces associations qui portent en leur sein l'identité même de Vaulx-en-Velin, son dynamisme, son sens de l'initiative et sa capacité à faire ensemble plutôt que seul !

Une subvention, c'est aussi un engagement auprès de la Ville. Conformément à la délibération du conseil municipal votée en février 2021, les subventions annuelles font désormais l'objet d'un conventionnement qui formalise des objectifs partagés, avec les moyens communaux affectés à leur réalisation.

Ces conventions intègrent le montant des subventions mais aussi la valorisation des concours en nature. Elles sont adossées à un règlement qui définit les conditions générales d'attribution et les modalités de paiement, le tout étant bien évidemment signé par les associations.

Pour ceux qui ne le seraient pas encore, voila de quoi rassurer sur les conditions d'attribution, sur l'effort notable effectué depuis le mandat dernier par la majorité municipale pour clarifier, fluidifier et contrôler, association par association, la bonne réalisation des objectifs contractualisés et les moyens mis en œuvre au regard des financements accordés.

Philippe MOINE,

Véronique STAGNOLI, Charazède GHAROURI, Joëlle GIANNETTI, Patrice GUILLERMIN-DUMAS - **c-r-vv@outlook.fr**

AGIR ENSEMBLE POUR VAULX-EN-VELIN

Opposition municipale

Une politique environnementale à l'abandon !

Un an après la grande canicule de l'été 2022, Vaulx-en-Velin n'a toujours pas de politique environnementale décente. Que ce soit en matière de logements, de transport, de consommation d'énergie, de végétalisation, la municipalité reste figée par des élus qui ne font rien pour la planète.

- Logement : l'isolation des logements est au cœur des actions d'investissement et la ville est absente ou presque. La mairie continue à être une passoire thermique où la maire a choisi d'investir dans une entrée pharaonique ou de construire l'école Beauverie tout en baie vitrée !
- Transport : la politique en matière de transport est du même acabit. Entièrement basée sur un tramway réservé pour quelques-uns, elle ne répond pas aux enjeux d'optimisation des trajets en ne reliant pas des lieux stratégiques correctement, en oubliant de s'occuper de ceux qui ont besoin de leur voiture, leur utilitaire. La maire va supprimer des voies et imposer une ZFE plus restrictive.
- Énergie : la réduction de la consommation d'énergie est tout autant aux abonnés absents. Après de bonnes résolutions fin 2022, les monuments restent éclairés, les panneaux lumineux de propagande municipale restent en service, les piscines municipales sauvages d'été vont bientôt redémarrer avec leurs milliers de litres journaliers rejetés aux égouts alors qu'il faut préserver notre eau car les nappes sont très basses.
- Espaces verts : à Vaulx, la re-végétalisation n'existe pas mais la de-végétalisation, si. 5000 m^2 d'espaces verts viennent d'être rasés derrière l'école Curie. La fraicheur en ville et la capture du CO_2 sont majoritairement dues aux zones végétalisées. Cela, la maire semble l'ignorer, préférant baser sa politique d'espace vert sur « une naissance, un arbre ».

Nos projets : mise en place de campagnes de thermographie infrarouge gratuites pour sensibiliser à la mauvaise isolation des logements ; soutien à l'achat de vélos électriques ; mise en place de systèmes d'aspersion à la place des piscines dans les écoles ; végétalisation de 5 cours d'écoles/an... Des idées simples pour la maire en manque de vision environnementale !

Christine BERTIN - **Agir Ensemble FB @apvv**

POUR UNE VILLE ÉCOLOGIQUE, SOLIDAIRE ET APAISÉE

Opposition municipale

Pour un Mois des Fiertés vaudaises

Depuis 2 ans, je porte au Conseil municipal la demande que le Plan de lutte contre les discriminations intègre la lutte contre l'homophobie. Victoire : ce sera enfin le cas dans le plan de lutte vaudais, à partir de cette année 2023 !

Il nous faut maintenant faire vivre cette dynamique afin que chaque Vaudaise comme chaque Vaudais se sente pleinement respecté·e. Chaque personne est libre et aucune discrimination n'a sa place dans notre ville. C'est une question de respect. C'est une question de dignité. Luttons contre toutes les discriminations et portons ensemble ces fiertés partagées !

Vaulx-en-Velin mérite donc aussi un Mois des Fiertés, de toutes les fiertés ! D'autant que les fiertés vaudaises sont aussi nombreuses que les diversités des identités de notre ville ! Je propose donc à tous les élu.es de se rassembler maintenant pour bâtir ensemble un Mois des Fiertés vaudaises, dès l'année prochaine.

Richard MARION – **L'écologie vaudaise est solidaire de toutes et tous, dans le respect de l'identité de chaque personne. Nous sommes donc à votre disposition : VaulxEcologique@mailo.com**

C'est le monde à l'envers !

Fin mars, des élèves de l'école Croizat, du CE2 au CM2, présentaient au Centre Chaplin une adaptation théâtrale du roman "Renversante", de Florence Hinckel, qui imagine un monde où les rapports sociaux de genre sont inversés. Du mardi 23 au samedi 27 mai, la bibliothèque Chassine a accueilli une exposition de leurs travaux réalisés en écho à ce spectacle. *"Ce projet leur a permis de prendre conscience des inégalités filles-garçons"*, soulignent leurs professeures Anaïd Sarafian et Lise Margueritte-Coux. *"Depuis, on se mélange plus lorsqu'on joue dans la cour de récré !"*, abonde Chaïma, en CM2. R.V

© Laurent Cerino

© Romain Vallet

LE ROTARY SOUTIENT LE TISSU ASSOCIATIF

Par la voix de sa présidente, Catherine Bissuel, et de sa fondatrice, Louise Mounier, le Rotary Club de Vaulx-en-Velin a remis, vendredi 26 mai à l'Hôtel de Ville, des chèques à une douzaine de structures : Savoir lire, Cœur Banlieu'zhar, Centre Vie, Handi'chiens, la compagnie théâtrale Domani, l'Union culturelle française des Arméniens de France (Ucfaf), le Centre de rééducation Romans-Ferrari de Miribel, l'Amicale des pompiers de Villeurbanne Cusset, l'Association sports et loisirs des retraités de Vaulx-en-Velin (ASLRVV), la Diane vaudaise et l'Amicale des Malgaches vaudais (Gasy2Vo). *"Comme toujours, le Rotary réussit le pari de nous réunir, en soutenant celles et ceux qui œuvrent pour la cohésion de notre commune et dont beaucoup sont engagés dans les domaines du soin, de l'inclusion et du handicap,* a souligné la maire, Hélène Geoffroy, accompagnée de nombreux élus. *Merci aux Rotariens pour leur engagement au service de Vaulx-en-Velin, qui participe au rayonnement de notre ville".* R.V

Trollune
vous présente...
JE JOUE

ÇA SUFFIT !

Cette année la maîtresse a tiré le gros lot !
Cancres, copieurs, fayots, fils à papa
et pleurnicheurs en tout genre multiplient
les bêtises.
Qui a balancé de la nourriture à la cantine ?
Qui a dévissé la chaise de l'institutrice ?
Qui a enfoncé un chewing-gum
dans la serrure ?
Dans un temps imparti que vous ne
connaissez pas, utilisez vos cartes pour
vous dédouaner et accuser les autres.
Rapide et facile à prendre en main,
ce jeu va donner aux mauvais élèves
toutes leurs chances...
Pression et fous rires assurés !

> 3 à 8 joueurs
> à partir de 10 ans
> 15 mn
> 13 euros

Trollune votre boutique de jeu spécialisée
JEUX DE PLATEAUX - JEUX DE RÔLES - JEUX DE CARTES - JEUX DE FIGURINES
25 rue Sébastien-Gryphe, 69007 Lyon - Tel : 04 78 69 85 56
Métro arrêt Saxe-Gambetta
Ouverture le lundi de 14h à 19h30 ; du mardi au vendredi de 11h à 19h30
Le samedi de 10h à 19h30 - Dimanches et jours fériés de 14h à 19h30

C'est une cité jardin extraordinaire...

À l'occasion de la 12e édition du Printemps des cités jardins, l'association Vive la Tase a organisé, vendredi 2 et samedi 3 juin, deux visites guidées des Petites et Grandes Cités Tase : leurs maisons pavillonnaires, leurs barres d'immeuble, mais aussi leurs jardins ouvriers. *"Toutes ces rues n'ont pas tellement changé"*, se souvient avec émotion Maryse Guttin, une habitante de Montchat (Lyon 3e) qui a passé son enfance ici. De l'ancienne usine Gillet à l'actuel jardin de l'Espace Carmagnole, cette exploration a permis aux curieux de (re)découvrir le passé, mais aussi l'avenir, de ce quartier qui sera bientôt traversé par la ligne de tramway T9. R.V

© Mathilde Debeaune

© Laurent Cerino

L'œil du PHOTOgraphe

Habitation, rue Fulgencio-Gimenez, lundi 5 juin.

© Laurent Cerino

Lorris Dessard

Il planche

Le jeune comédien et metteur en scène vaudais cultive sa polyvalence et multiplie les projets ambitieux, populaires et incandescents.

EN 2014, Vaulx-en-Velin Journal rencontrait Lorris Dessard. *"Le théâtre [était] son monde"* et le collégien révélait déjà une exigence certaine face au jeu : *"j'essaie d'être le plus juste, le plus naturel"*. Neuf ans plus tard, la silhouette est plus élancée, la voix plus basse, les cheveux plus longs, la barbe plus fleurie, mais l'envie d'enflammer les planches est toujours là, plus forte que jamais.

Élève à l'école de théâtre Arts en Scène (Lyon 7e), le jeune homme de 21 ans présentera, du vendredi 23 au dimanche 25 juin, "Je pense à vous", sa propre adaptation du roman "La Place" de la prix Nobel de littérature Annie Ernaux, au Théâtre des Clochards célestes (Lyon 1er). *"J'ai étudié ce livre au lycée et j'avais été assez hermétique. C'est souvent le cas lorsqu'on est forcé à lire quelque chose... Puis, je suis retombé dessus et, cette fois-ci, il m'a transcendé. Je n'avais pas l'impression de le redécouvrir mais bien de le découvrir*, confie Lorris Dessard. *Cette écrivaine traite avec beaucoup de justesse l'intime et la question des transfuges de classe. Mais je ne voulais pas faire un copier-coller de son texte, pour en respecter le caractère autobiographique. Alors, avec ma camarade Clémence Baltazard, nous avons livré, à travers l'histoire d'Annie Ernaux, un peu de la nôtre aussi..."*. Dans "La Place", l'autrice auréolée de nombreux prix relate ses souvenirs d'enfance et la distance qui la sépare désormais de ses parents, cafetiers dans la campagne normande.

> ***"J'aime autant mettre en scène que jouer. Diriger, quand on est comédien, c'est très formateur, et inversement"***

Lorris Dessard, lui, ne s'est jamais éloigné de ses propres parents, Christian, électricien, et Valérie, référente sociale au Centre communal d'action sociale (CCAS) de Vaulx-en-Velin. Ces derniers demeurent d'ailleurs ses plus ardents soutiens, l'aidant pour la technique et la communication, et montant même sur scène sous sa direction.

C'est d'ailleurs eux qui lui ont transmis, l'air de rien, le feu sacré. *"J'ai commencé le théâtre lorsque j'avais cinq ans*, explique-t-il. *Ma mère suivait les cours de la compagnie Peut-être à la MJC. Lorsque le patron de la troupe, Olivier Desmaris, a décidé de monter un spectacle mêlant professionnels et amateurs, elle m'a embarqué dans l'aventure. Au début, c'était un peu la corvée... Et un jour, j'ai eu le déclic. J'ai compris que je voulais faire de la scène toute ma vie"*.

"Un vrai touche-à-tout"

"Lorris a été contaminé progressivement par le virus du théâtre, souligne le metteur en scène Olivier Desmaris. *C'est devenu un enfant de la balle, même s'il n'est pas enfant d'artistes professionnels. C'est un vrai touche-à-tout, qui a beaucoup de potentiel. Je le considère comme mon filleul artistique"*.

De fil en aiguille, Lorris Dessard intègre l'atelier des Jeunes pousses de la compagnie et interprète Tchekhov, García Lorca, Musset, Feydeau, Shakespeare ou encore Ribes. Il initie même des pièces, dont une reprise d'"Oscar et la dame rose" d'Éric-Emmanuel Schmitt, dont il interprète, à treize ans, le premier rôle. *"On montait des classiques qu'on allait ensuite présenter, en tournée, dans des villages ardéchois*, se rappelle le Vaudais. *On a ainsi joué "Le Songe d'une nuit d'été" dans une forêt. C'était magique ! Chaque année, j'attendais cela avec impatience"*.

Puisque sa voie semble tracée, Lorris Dessard se donne très vite toutes les chances : option Classe à horaires aménagés musique (Cham) au collège Barbusse, spécialisation en théâtre au lycée Saint-Exupéry de la Croix-Rousse, début de cursus en Arts du spectacle à l'Université Lyon 2 tout en suivant, en parallèle, des cours auprès de la Compagnie du vieux singe... Mais les années Covid lui montrent les limites du métier auquel il se destine. *"J'ai alors constaté les galères d'un secteur qui perd un peu de son sens loin du public et où trouver un travail peut s'avérer compliqué. Cela m'a fait peur. Je n'étais plus très sûr de vouloir poursuivre"*, avoue-t-il.

La passion l'emporte tout de même sur le doute et il multiplie aujourd'hui les projets, comme metteur en scène autant que comme comédien, que ce soit avec ses camarades de promotion ou la compagnie vaudaise "L'Air de rien ça joue !". Parfois même avec les deux, comme ce fut le cas pour "La Mouette" de Tchekhov, qu'il a montée à la résidence Chamarel, au printemps. *"J'aime autant mettre en scène que jouer. Diriger, quand on est comédien, c'est très formateur, et inversement"*, insiste Lorris Dessard, qui s'est aussi essayé à la composition musicale, conscient, comme son idole Jacques Demy, que *"la musique renforce, aussi bien dans la joie que dans le drame, les sentiments"*.

Maxence Knepper

UTILE

- **Hôtel de Ville**
Place de la Nation – Tél : 04 72 04 80 80
- **Palais des sports Jean-Capiévic**
2 rue Hô-Chi-Minh
- **Centre culturel communal Charlie-Chaplin**
Place de la Nation – Tél : 04 72 04 81 18
- **Planétarium**
Place de la Nation – Tél : 04 78 79 50 13
- **MJC**
13 avenue Henri-Barbusse – Tél : 04 72 04 13 89
- **Centre social Georges-Lévy**
Place André-Bollier – Tél : 04 78 80 51 72
- **Centre social Jean-et-Joséphine-Peyri**
Rue Joseph-Blein – Tél : 04 72 37 76 39
- **Centre social Le Grand Vire**
23 rue Jules-Romains – Tél : 04 78 80 73 93
- **Espace Frachon**
3 avenue Maurice-Thorez – Tél : 04 72 04 94 56
- **Espace Carco**
20 rue Robert-Desnos – Tél : 04 78 80 22 61
- **Espace Carmagnole**
8 avenue Bataillon-Carmagnole-Liberté
Tél : 04 72 14 16 60
- **Salle Édith-Piaf / Pôle Seniors**
41 avenue Gabriel-Péri – Tél : 04 72 04 78 40
- **Mairie annexe**
Rue Joseph-Blein – Tél : 04 72 37 53 15
- **Atelier Léonard-de-Vinci**
7 avenue Maurice-Thorez – Tél : 04 72 97 03 50
- **Pôle René-Carrier**
55 rue de la République
- **Salle communale Jean-Moulin**
9 avenue Jean-Moulin

Permanences du député de la circonscription
Le député de la 7e circonscription du Rhône, Alexandre Vincendet, reçoit, sans rendez-vous, à l'Hôtel de Ville de Vaulx-en-Velin, lundi 3 juillet, de 10 à 12 heures.

▼ **Retrouvez toute l'actualité de votre ville sur :**
www.vaulx-en-velin.net
@vaulxenvelinville @vaulxenvelin_
linkedin.com/company/vaulx-en-velin

Annonces

Les petites annonces ne pouvant faire l'objet de vérifications systématiques, elles sont publiées sous la seule responsabilité de leurs auteurs.

DIVERS

• Vds matelas en très bon état, très confortable, avec sommier neuf, 250 euros + desserte en vrai bois avec plaque en vrai marbre, 150 euros + canapé 5 places en cuir, 100 euros + chaussures et bottes neuves, 10 euros + 5 couettes, 10 euros pièce + manteau neuf, 19 euros. Tél. : 06 99 86 31 75.

• Vds vélo de course enfant + vélo de course adulte (à remettre en état). 80 euros l'un, 150 euros les 2. Tél. : 06 38 30 55 09.

• Vds lit d'appoint pliant, 1 personne, peu servi, état neuf, 30 euros. Tél. : 06 27 39 02 67.

OBJETS PERDUS

• Perdu clefs de voiture, secteur Grand Frais (Village) ou chemin du Tabagnon. Clefs centralisation BMW, porte-clefs Mickey avec lettre "K". Récompense. Tél. : 06 73 33 85 70.

Pour paraître dans le journal du 21 juin, les petites annonces devront parvenir avant le 16 juin en utilisant obligatoirement le coupon prévu à cet effet. Ces petites annonces gratuites sont réservées aux particuliers demeurant sur Vaulx-en-Velin.

Vaulx-en-Velin Journal vous offre la possibilité de faire publier une petite annonce

NOM : ..... Tél. .....

Adresse : .....

.....

Découpez ce coupon, et envoyez-le à l'adresse suivante :
Vaulx-en-Velin journal/Petites Annonces, Hôtel de Ville - Place de la Nation
CS 40002 - 69518 Vaulx-en-Velin Cedex.

vaulxenvelin le journal
Hôtel de Ville - CS 40002
69518 Vaulx-en-Velin cedex
Tel : 04 72 04 04 92 - Fax : 04 72 04 85 28
contact@vaulxenvelinlejournal.com

édité par la Ville de Vaulx-en-Velin - **Diffusion :** 21 500 exemplaires - **Directrice de la publication :** Hélène Geoffroy, maire de Vaulx-en-Velin - **Rédacteur en chef :** Maxence Knepper - **Rédaction :** Rochdi Chaabnia - Romain Vallet - **Pigiste :** Clara Grisot - **Photos :** Laurent Cerino - **Pigistes photos et images :** Pierre Boggio - Romane Bonsoir - Emmanuel Foudrot - Erol Gum - **Stagiaire photos :** Mathilde Debeaune - **PAO :** Bruno Valéra - **Réalisation** : Public Imprim®, BP 553, 69637 Vénissieux cedex - **Impression :** IPS - Zone Industrielle Les Communaux - Rue du Loure - 01600 REYRIEUX - N° ISSN : 2106-7813 - *Exemplaire gratuit, ne peut être vendu.*

Une nouvelle piste cyclable au Grand Parc

Une piste cyclable a été inaugurée au Grand Parc, lundi 15 mai. Ce tronçon de 600 mètres, réalisé à l'été 2022, permet de sécuriser la traversée des lieux depuis l'entrée sud. *"Il s'agit d'un des premiers projets à se concrétiser depuis le début de notre mandat"*, ont souligné Catherine Creuze, présidente du Symalim, syndicat propriétaire du Grand Parc, et Matthieu Vieira, vice-président métropolitain délégué à l'Accessibilité et aux Mobilités. Cette voie permettra aussi d'améliorer la fréquentation du site et favorisera des trajets professionnels à vélo sur des distances plus longues. 130 000 euros ont été nécessaires pour son aménagement, dont 25 000 euros alloués aux plantations. Pour sa réalisation, du biophalt, un enrobé tiède à hautes performances techniques et environnementales, a été utilisé. R.C

© Laurent Cerino

Agenda

MER07JUIN

Scrabble duplicate seniors, à 13h30, salle É.-Piaf.
Permanence de l'Udaf (gestion de budget) + point ressource emploi, de 15 à 19 heures, rue J.-Blein.
Semis pour les récoltes d'automne, de 17h30 à 19h30, au jardin de l'Espace Carmagnole.

JEU08JUIN

Point conseil budget, de 9 à 12 heures, à l'Udaf, 2 av. G.-Dimitrov. Sur RDV au 04 27 02 23 45.
Bienvenue à la retraite, atelier à destination des jeunes et futurs retraités, de 10 à 12 heures + atelier d'automassage seniors, de 10 à 11 heures + marche, à 14 heures + atelier chant avec Pascal Ettori, de 14 à 15 heures + atelier créatif, de 15h15 à 17h45, au Pôle Seniors. Inscription au 06 19 66 44 41.

VEN09JUIN

Wii bowling seniors, de 9 à 11 heures, au Necc, 14 av. G.-Dimitrov. Gratuit.
Gymnastique douce seniors et nutrition, de 9h30 à 10h30 et de 10h45 à 11h45, salle J.-Moulin.
Tarot, de 13h30 à 16h30, au Pôle Seniors. Gratuit, sur inscription sur place et au 06 19 66 44 41.
Braderie solidaire, de 14 à 20 heures, au Secours populaire, 15 rue Franklin.

SAM10JUIN

Vide-grenier, de 8 à 18 heures, places Gilbert-Boissier et F.-Beausoleil. Organisé par le Comité des fêtes et d'animations de Vaulx Village. Tél. : 06 11 69 44 49.
Journée BD, à L'Atelier L.-de-Vinci - lire p.6.
Fête de la MJC, à partir de 15 heures, au Centre C.-Chaplin. Sur invitation.

DIM11JUIN

Cours de fitness, de 10 à 12 heures, avec Vaudaises en sport, au gymnase J.-Owens, 47 rue A.-France.

LUN12JUIN

Café, de 9 à 11 heures, au Cœur du mas cuisine, 3 chemin du Grand Bois. Réservation : 06 07 73 03 31.
Sophrologie et relaxation, de 10h45 à 11h45 + jeux seniors, de 13h30 à 16h30, salle É.-Piaf.
Permanence de l'Udaf (gestion de budget) + point ressource emploi, de 15 à 19 heures, place François-Mauriac.

MAR13JUIN

Gymnastique bien-être, de 9 h à 11h45, au Pôle Seniors.
Permanence "litiges avec les administrations", de 9h30 à 12h30 et de 13h30 à 16h30 à la MJD, 27-29 rue Condorcet. Sur RDV au 04 37 45 12 40.
Après-midi dansant, organisé par le Conseil des seniors, avec Pascal Ettori, à 14 heures, à la salle Édith-Piaf. Participation : 5 euros.
Point conseil budget, de 14 à 17 heures, à l'Udaf, 2 av. G.-Dimitrov. Sur RDV au 04 27 02 23 45.
Café de l'orientation, "La mobilité", de 18 à 20 heures, en salle du 6E étage, à l'Hôtel de Ville.
Vernissage de l'exposition "Le Cabinet de curiosités", à 18h30, à L'Atelier L.-de-Vinci - lire p.6.

MER14JUIN

Scrabble duplicate seniors, à 13h30, salle É.-Piaf.
Permanence de l'Udaf (gestion de budget) + point ressource emploi, de 15 à 19 heures, rue J.-Blein.
Jardinage, de 17h30 à 19h30, Espace Carmagnole.
Soirées du château, festival de musique amateur par l'Association musicale, de 19 à 22 heures, au parc du Château, 50 rue Franklin. Entrée libre.

JEU15JUIN

Point conseil budget, de 9 à 12 heures, à l'Udaf, 2 av. G.-Dimitrov. Sur RDV au 04 27 02 23 45.
Bienvenue à la retraite, atelier à destination des jeunes et futurs retraités, de 10 à 12 heures + atelier d'automassage seniors, de 10 à 11 heures + marche, à 14 heures + atelier chant avec Pascal Ettori, de 14 à 15 heures + atelier créatif, de 15h15 à 17h45, au Pôle Seniors. Inscription au 06 19 66 44 41.
Jardinage, de 12 à 14 heures, au jardin de l'Espace Carmagnole.
Conseil consultatif des parents d'élèves élus, à 18 heures, en salle du 6e étage, à l'Hôtel de Ville.
Soirées du château, festival de musique amateur par l'Association musicale, de 19 à 22 heures, au parc du Château, 50 rue Franklin. Entrée libre.

VEN16JUIN

Wii bowling seniors, de 9 à 11 heures, au NeccC, 14 av. G.-Dimitrov. Gratuit.
Gymnastique douce seniors et nutrition, de 9h30 à 10h30 et de 10h45 à 11h45, salle J.-Moulin.
Tarot, de 13h30 à 16h30, au Pôle Seniors. Gratuit, sur inscription sur place et au 06 19 66 44 41.
Soirée film des années 1980, à 18 heures, à L'Atelier L.-de-Vinci. Dès 12 ans.

SAM17JUIN

Vide-dressing de l'association Horizon Solidarité Cameroun, de 8h30 à 18 heures, à la salle V.-Jara, rue J.-Lesire.
Portes ouvertes et exposition, de 10 à 18 heures, à L'Artistorium, 1 allée de la Boule en Soie.
Sister's Challenge, tournoi mixte de handball, dès 13h30, au Palais des Sports. Inscription par SMS au 06 28 60 39 14.

DIM18JUIN

Commémoration de l'Appel du 18 juin 1940, à 10 heures, au monument aux morts, place G.-Dru.
Portes ouvertes et exposition, de 11 à 17 heures, à L'Artistorium, 1 allée de la Boule en Soie.

LUN19JUIN

Café, de 9 à 11 heures, au Cœur du mas cuisine, 3 chemin du Grand Bois. Réservation : 06 07 73 03 31.
Sophrologie et relaxation, de 10h45 à 11h45 + jeux seniors, de 13h30 à 16h30, salle É.-Piaf.
Permanence de l'Udaf (gestion de budget) + point ressource emploi, de 15 à 19 heures, place F.-Mauriac.

MAR20JUIN

Gymnastique bien-être, de 9 h à 11h45, au Pôle Seniors.
Permanence "litiges avec les administrations", de 9h30 à 12h30 et de 13h30 à 16h30 à la MJD, 27-29 rue Condorcet. Sur RDV au 04 37 45 12 40.
Point conseil budget, de 14 à 17 heures, à l'Udaf, 2 av. G.-Dimitrov. Sur RDV au 04 27 02 23 45.
Activité arts plastiques, organisée par la MJC, de 17 h à 18h30, rue des Maraîchers.
Médiation nomade du MAN, dès 20 heures, à la Balme.

MER21JUIN

Scrabble duplicate seniors, à 13h30, salle É.-Piaf.
Atelier "Touche pas à mes droits !", pour les 15-25 ans, de 15 à 17 heures, à la Direction Jeunesse et Vie étudiante, rue du Lycée.
Permanence de l'Udaf (gestion de budget) + point ressource emploi, de 15 à 19 heures, rue J.-Blein.
Fête de la musique, textes de Colette mis en musique par des élèves de l'École des Arts, à 19 heures, à la bibliothèque P.-Éluard, 55 rue de la République.

JEU22JUIN

Point conseil budget, de 9 à 12 heures, à l'Udaf, 2 av. G.-Dimitrov. Sur RDV au 04 27 02 23 45.
Place de l'emploi et de la formation, de 9 à 13 heures, place S.-de-Beauvoir (angle rue Paul-Valéry et avenue Voltaire). Job dating (services à la personne, transport et commerce). Infos : 06 01 43 15 31.
Bienvenue à la retraite, atelier à destination des jeunes et futurs retraités, de 10 à 12 heures + atelier d'automassage seniors, de 10 à 11 heures + marche, à 14 heures + atelier chant avec Pascal Ettori, de 14 à 15 heures + atelier créatif, de 15h15 à 17h45, au Pôle Seniors. Inscription au 06 19 66 44 41.
Animation conviviale, par le centre social Le Grand Vire, de 18 h à 23h30, esplanade Carco, rue Desnos.

VEN23JUIN

Wii bowling seniors, de 9 à 11 heures, au Necc, 14 av. G.-Dimitrov. Gratuit.
Gymnastique douce seniors et nutrition, de 9h30 à 10h30 et de 10h45 à 11h45, salle J.-Moulin.
Tarot, de 13h30 à 16h30, au Pôle Seniors. Gratuit, sur inscription sur place et au 06 19 66 44 41.
Fête de quartier de la Grappinière, de 16 à 22 heures, au centre social Georges-Lévy, place A.-Werth.
Inauguration de la pépinière du Mas du Taureau, à 16h30, à l'angle des avenues G.-Monmousseau et Orcha.
Loto, par Frameto, à 18 heures, à la mairie annexe.
Fête de la musique, à partir de 18 heures, à la MJC.

SAM24JUIN

Formation "Prévention et secours civiques de niveau 1", de 8 à 17 heures, à l'Association des secouristes français Croix blanche, 6 rue V.-Hugo. Dès dix ans. 70 euros / personne. Infos : croixblanchevaulx@gmail.com ou 06 58 51 13 32.
Fête du Sud, de 14 h à 20h30, square G.-Casanova.
Fête de la musique, "Chez Remômes", concert de chansons rock à écouter en famille dès 5 ans, à 15 heures, à L'Atelier L.-de-Vinci.
Journée culturelle antillaise, à partir de 15 heures, à la mairie annexe. Entrée libre. Tél. : 06 74 22 10 26 / 06 50 06 84 28.
Conférence, sur les combattants tchadiens dans la France libre, à 15 heures au Centre Chaplin - lire ci-contre.
Fête de la musique, de 17 à 23 heures, parc François-Mitterrand - lire ci-contre.

DIM25JUIN

Cours de fitness, de 10 à 12 heures, avec Vaudaises en sport, au gymnase J.-Owens, 47 rue A.-France.
Banlieu'zhar Cup, tournoi caritatif, de 10 à 21 heures, au stade F.-Jomard, av P.-Marcellin. Tél. : 06 98 87 05 50.

EN BREF

© Laurent Cerino

83 ans après, l'appel du 18 juin résonne toujours

Cet appel historique, lancé par le général De Gaulle sur les ondes de la BBC pour refuser la défaite de la France, sera commémoré en présence de la maire, des élus et des associations d'anciens combattants, dimanche 18 juin, à 10 heures, au monument aux morts (place Gilbert-Dru). Dans le cadre de cet événement, une conférence-débat sera organisée, samedi 24 juin, à 15 heures, au Centre Chaplin, avec Bé-Ramaj Miaro II et Évrasite Djimasdé, co-auteurs du livre "De la Deuxième Guerre mondiale et des combattants tchadiens de la France Libre".

Musiques en fête

La Fête de la musique donne le coup d'envoi de la saison estivale. Rendez-vous mercredi 21 juin, à 19 heures, à la bibliothèque Paul-Éluard, où des élèves de l'École des Arts mettront en musique des textes de Colette. Le lendemain, vendredi 23 juin, la MJC accueillera des groupes locaux pour faire monter les watts sur son parvis, dès 18 heures.
Cap sur L'Atelier, samedi 24 juin, à 15 heures, avec Chez Remômes, du rock décalé pour s'ambiancer en famille. Enfin, toujours samedi 24 juin, le Fate avec un collectif associatif, proposeront un plateau avec des jeunes talents vaudais, la Fanfare des pavés, Raï&co et Afrodiziak, dès 18 heures, au parc Mitterrand.

Ailleurs dans la métropole...

Lyon, capitale de la BD

Le rendez-vous est donné du vendredi 9 au dimanche 11 juin, entre l'Hôtel de Ville de Lyon, le théâtre Comédie Odéon et l'ancien collège Truffaut, remodelé et devenu le Collège graphique (13 rue de Flesselles, Lyon 1er), dédié à la création. La 18e édition du Lyon BD festival rassemblera une kyrielle d'artistes, parmi lesquels Olivier Jouvray ("Lincoln"), JD Morvan ("Sillage") ou Aurélie Neyret ("Lulu et Nelson"). De nombreuses animations sont organisées tout au long du mois de juin pour en faire la saison de la BD : expositions, conférences, parcours dans les musées et librairies spécialisées de la métropole lyonnaise sont de la partie.

▼ Lyon BD Festival
▼ Du vendredi 9 au dimanche 11 juin
▼ lyonbd.com

© Romane Bonsoir

LE BON ACCUEIL

Militante de "Zaâma d'banlieue" et des Jalb dans les années 1980, puis cheville ouvrière de Forum Réfugiés durant près de 30 ans, Nora Saoudi (1961-2014) a dédié sa vie à son combat pour un monde plus juste et un meilleur accueil des exilés.

"FAIS BON ACCUEIL aux étrangers, car, toi aussi, tu seras un étranger". Cette phrase de l'écrivain Roger Ikor (1912-1986) semble avoir servi de boussole à Nora Saoudi, femme de coeur et d'action, distinguée de l'ordre national du Mérite. Née à Lyon en 1961 et arrivée aux Écharmeaux en 1972, avec les premières familles emménageant dans la ZUP de Vaulx-en-Velin, la jeune fille, scolarisée aux Noirettes puis à Villeurbanne, se lie rapidement avec Souad Hachani, partageant, avec son amie, *"un même goût de la liberté, une même envie de vivre et de voyager"*. Ensemble et avec d'autres, elles commencent par fonder un ciné-club au Mas du Taureau, "Cinécharmeaux", pour ouvrir une fenêtre sur le monde. *"Au début, il n'y avait que des mecs,* se remémore Souad Hachani. *Il a fallu se faire une place et apprendre à se faire respecter"*.

Le mai 68 des jeunes issus de l'immigration

Membre de cette *"génération de Vaudaises symboles d'une émancipation expressive"*, comme le résume Olivier Brachet, ancien patron de Forum Réfugiés, et fidèle à sa réputation de *"forte en gueule qui exprimait haut ce qu'elle pensait et ce qui la révoltait"*, Nora Saoudi prend part à l'effervescence du début des années 1980, dans un climat social et politique tendu, marqué par la poussée du Front National. Une période riche de rencontres, de revendications et de débats.

Cette enfant d'une famille nombreuse fréquente alors le collectif "Zaâma d'banlieue", constitué de jeunes femmes ayant grandi dans les HLM et les cités de transit de la région lyonnaise. Elles dénoncent une police qui harcèle les habitants des quartiers populaires et les drames qui se produisent lors de ses interventions, tout en réclamant une France multiculturelle et une égalité républicaine. Pour ce faire, elles publient un journal et organisent des concerts de rock – dont celui de Rachid Taha et de son groupe Carte de séjour, au parc Elsa-Triolet –, des manifestations, des permanences... Nora Saoudi monte également à Paris pour battre le pavé lors de la Marche pour l'égalité et contre le racisme, à l'automne 1983. Elle s'implique aussi, à partir de 1985, dans le mouvement des Jeunes Arabes de Lyon et banlieue (Jalb) et contre les lois Pasqua (1986), qui durcissent les conditions de séjour des étrangers. *"Nora fait partie de celles qui ont ouvert le chemin des possibles et ont éclairé la voie, se refusant à courber l'échine"*, soutient Djida Tazdaït, cofondatrice de ces collectifs et députée européenne de 1989 à 1994.

"Ya Rayah..." (1)

Dans le cadre du tournage d'un docu-fiction au sein de sa propre famille, Nora Saoudi, fille d'un cantonnier disparu très tôt et d'une femme de ménage, rencontre Olivier Brachet, alors rédacteur en chef de la revue "Économie et Humanisme". Celui-ci l'embauche comme secrétaire. Lorsqu'au mitan des années 1980, il rejoint l'aventure Forum Réfugiés (dénommé alors Comité rhodanien d'accueil des réfugiés et de défense du droit d'asile - Crardda), la jeune femme embarque elle aussi et gravit les échelons. D'assistante, elle devient, en 1997, directrice de l'un des deux seuls centres de transit de France, situé à Villeurbanne. *"C'est une personne extraordinaire qui a beaucoup compté dans l'histoire de l'association. Elle a toujours entretenu un rapport très clair avec les demandeurs, ne tombant jamais dans le misérabilisme, mais fondant toute son approche sur le respect, la dignité et la conviction"*, note l'ancienne figure tutélaire de cette ONG.

Tout au long de sa carrière, la Vaudaise a accueilli près de 10 000 exilés, *"avec une énergie inégalable, se rappelant du nom de pratiquement tous"*, ajoute Oliver Brachet. *"Elle avait une capacité d'initiative et d'organisation hors du commun"*, note Yasmina Mekhnache, assistante sociale du Crardda. Et Souad Hachani de souligner : *"l'accueil, la liberté de circulation, l'entraide... tout cela faisait écho à sa propre histoire familiale. Comme toute notre génération, Nora était elle-même une enfant de la guerre"*. La famille Saoudi a, en effet, quitté la région de Sétif, en Algérie, pour s'installer à Villeurbanne, au Tonkin et à la cité Olivier-de-Serres, puis à Vaulx-en-Velin.

Chez Forum Réfugiés, sans jamais se départir de son humour et de sa jovialité, Nora Saoudi assure un accompagnement administratif, juridique et social des personnes que la violence politique, la guerre ou la persécution ont contraintes au déplacement. En 1999, elle met son sens de la logistique au service des opérations d'évacuation, par pont aérien, des expatriés du Kosovo. Elle se démène aussi pour aider les ressortissants du Kurdistan, de Bosnie et tous ceux qui ont pris le chemin de l'exil. *"Nous avons également accompagné les démantèlements de camps roms, en proposant des solutions d'hébergement et en restant vigilant à ce que personne ne soit laissé dehors "*, explique son ami d'enfance et collègue, Mourad Talbi, chef du service Logement au sein de l'association.

Une citoyenne au service des autres

Pour saluer ce parcours exemplaire qui fait écho à la longue tradition vaudaise de solidarité, Nora Saoudi reçoit, le 20 juin 2006, à l'Hôtel de Ville de Vaulx-en-Velin, la médaille de l'Ordre national du Mérite, des mains de son ami et mentor Olivier Brachet. *"Cette reconnaissance lui a procuré beaucoup de plaisir, car Nora vivait pour son travail,* relate son mari, Abdelkrim Benyoub. *C'était quelqu'un de très humble, qui n'avait pas l'habitude d'être mise en avant"*. Ce jour-là, émue jusqu'aux larmes, l'humaniste confie à l'auditoire : *"je suis connue pour mes coups de gueule, mais je n'ai pas d'autre moyen de m'imposer pour la défense du droit d'asile"*.

Huit ans plus tard, la maladie la rattrape et elle meurt prématurément, le 19 octobre 2014, à l'âge de 53 ans, emportée par un cancer. *"Nora Saoudi avait dédié sa vie au service des autres. Elle était l'une de ces personnes sur lesquelles les pouvoirs publics pouvaient compter"*, salue alors le préfet de la région Rhône-Alpes et du Rhône, Jean-François Carenco, insistant sur le courage et le dévouement de cette mère de deux enfants, Lylia et Ihsane. Et, ce jour-là, la maire, Hélène Geoffroy, de souligner : *"Notre ville peut s'enorgueillir de compter des citoyennes comme Nora. Nous perdons une grande dame dont l'engagement nous honore tous. Vaulx-en-Velin est fière d'elle"*.

Maxence Knepper

(1) "Ô toi qui t'en vas..." en arabe. Titre d'une chanson de Dahmane El Harrachi (1973), reprise, en 1997, par Rachid Taha.