VAULX-EN-VELIN
18 OCTOBRE 2023
N°288
LE JOURNAL

© Laurent Cerino

Innovantes et dynamiques, les entreprises vaudaises ont le vent en poupe

Puisque "l'innovation demeure le moteur de la croissance économique", Vaulx-en-Velin Journal est allé à la rencontre d'entreprises prometteuses incarnant l'énergie et l'ingéniosité qui caractérisent notre territoire. *lire p.8-9*

Chaufferie biomasse : 50 bougies pour le réseau urbain de chaleur

© Laurent Cerino

Le réseau urbain de chaleur vaudais a fêté ses 50 ans, à la chaufferie biomasse, située rue Corona. L'occasion, aussi, de célébrer la finalisation de ses travaux de modernisation. *"Je salue l'action puissante de la Métropole et des acteurs de l'énergie, qui ont fait de notre réseau l'un des moins chers de l'agglomération"*, a affirmé la maire, Hélène Geoffroy. lire p.10

ZFE : les Vaudais ont été entendus

Une réunion publique a eu lieu mercredi 11 octobre lire p.5

La confrérie du cardon célèbre ses 30 ans

Un grand défilé est prévu dans les rues le 5 novembre lire p.5

Des livres comme ponts entre les générations

Le Conseil des Seniors a décerné son prix littéraire lire p.6

Georgette Saït (1929-2017)

Retour sur un parcours courageux et hors du commun lire p.16

EN IMAGES

© Emmanuel Foudrot

1

© Maxence Knepper

2

© Laurent Cerino

3

© Laurent Cerino

4

© Laurent Cerino

5

8 OCT

Un international de haute volée

1 200 athlètes, six pays représentés et trois jours de rencontres : la 7e édition de l'International de pétanque a battu son plein du vendredi 6 au dimanche 8 octobre. *"Nous saluons l'Association sportive pétanque Vaulx Village (ASPVV), qui souffle ses 30 ans, pour l'organisation de cet événement,* ont souligné la maire, Hélène Geoffroy, et l'adjoint délégué au Sport, Michel Rocher. *Nous aurons bientôt l'occasion d'inaugurer le pétanquodrome".* La finale a opposé Nicolas Dumoux, Johan Simonot et Enzo Vigneron (Pétanque club La-Celle-en-Morvan) à Romain Fournie, Kévin Malbec et Kévin Prud'homme (ASPVV). Malgré une avance, les Vaudais se sont inclinés (13-11). 1

3 OCT

Tonnerre d'applaudissements

"Bonsoir Vaulx-en-Velin, quel accueil ! C'est toujours un plaisir de venir à votre rencontre !". Le comédien et réalisateur Tarek Boudali ("Babysitting", "Alibi.com") a fait honneur aux spectateurs du Pathé Carré de Soie pour l'avant-première de sa dernière réalisation, "Trois jours max". Après "30 jours max" (2020), voici la suite des aventures de Rayane, policier maladroit, dont la grand-mère a été enlevée par un cartel mexicain. Ce pastiche de "Mission impossible" est truffé de cascades. *"Si Tom Cruise ou Jean-Paul Belmondo peuvent le faire, alors pourquoi pas moi ?",* a confié Tarek Boudali aux Vaudais. Sortie nationale, mercredi 25 octobre. 2

11 OCT

C'est bon pour le moral

Les Semaines d'information sur la santé mentale (Sism) ont été l'occasion de riches échanges sur ce thème encore trop tabou, comme par exemple autour du "Hello Bus" de la Métropole, qui s'est arrêté place Mauriac durant le marché du Mas du Taureau. *"La plupart des personnes qui viennent nous voir nous confient une situation personnelle difficile,* décrivent Alima Abdennebi, psychologue au Point écoute adultes, et Loubna Sarra, médiatrice santé. *Notre rôle est de leur faire prendre conscience qu'elles peuvent trouver de l'aide auprès de professionnels et de les orienter vers eux".* D'autres animations sont prévues, à destination du grand public, des seniors ou des jeunes. 3

13 OCT

Aux urnes !

C'était jour de vote pour les parents d'élèves qui, dans toute la commune, étaient appelés à désigner leurs représentants. De l'organisation de kermesses à celles de conférences autour de la parentalité, en passant par l'implication dans les choix de la restauration scolaire ou de la Cité éducative, les parents élus sont appelés à jouer un rôle central, afin de favoriser l'apprentissage et les chances de réussite de tous les enfants. Ils participent également au Conseil consultatif des représentants des parents d'élèves (CCRPE), qui se réunit plusieurs fois par an en présence de la maire, Hélène Geoffroy et de l'adjointe à l'Éducation, Kaoutar Dahoum (lire p. 4). 4

11 OCT

Une Semaine bleue... à point

Une myriade d'événements ont été organisés dans le cadre de la Semaine nationale des retraités et personnes âgées, avec un accent particulier mis sur le lien entre les générations. Ce fut le cas, par exemple, lors des deux rencontres entre des jeunes du centre social Le Grand Vire et des chibanis du foyer Adoma L'Olivier, durant les lectures de contes en langue des signes proposées aux bambins des crèches La Grange aux lutins et Au clair du Mas, ou encore lors du bal ouvert par les Mamies Blues à la mairie annexe. *"Ce riche programme a démontré, une fois de plus, que Vaulx-en-Velin est une ville accueillante pour ses aînés",* se réjouit Lila Djerbib, conseillère déléguée aux Seniors. 5

© Camille Zadwony

6

© Laurent Cerino

7

© Laurent Cerino

8

© Laurent Cerino

9

© R. Valet

© Laurent Cerino

10

12 OCT

Un job, ça se shoppe

Du 10 au 14 octobre, la Ville et ses nombreux partenaires (Pôle emploi, la Mission locale, la MMIE et Carrefour) se sont mobilisés, au centre commercial Les Sept Chemins, contre le chômage, grâce à l'opération Shop ton job. Au programme : des ateliers autour des travailleurs en situation de handicap, de l'orientation, mais aussi des préparations aux entretiens, des découvertes autour des métiers du BTP et un Rendez-vous de l'emploi multisectoriel (auquel l'adjoint en charge de l'Économie, Régis Duvert, et la sous-préfète, Salwa Philibert, ont assisté). La semaine s'est achevée autour d'un forum de recrutement pour le centre commercial. 6

14 OCT

Français par-delà les océans

Des Antilles à la Nouvelle-Calédonie en passant par la Réunion, Mayotte et la Guyane, toute la France ultra-marine, représentée par de nombreuses associations, avait rendez-vous au Centre Chaplin pour la Journée organisée par Lyon Outre-mer. *"Je suis très heureuse de retrouver ce rendez-vous après trois ans d'interruption,* a salué la maire, Hélène Geoffroy. *Dans l'époque troublée où nous vivons, il est plus que jamais nécessaire de célébrer la France sous toutes ses facettes et dans toute sa diversité".* Une table ronde a ensuite permis de mettre en lumière les contributions à la nation d'Ultra-marins de tous horizons. 7

16 OCT

Solidarité après l'attentat d'Arras

La maire s'est jointe à des parents et des personnels enseignants et administratifs du collège Pierre-Valdo pour rendre hommage aux professeurs assassinés par des terroristes islamistes : Dominique Bernard (13 octobre 2023) et Samuel Paty (16 octobre 2020). Hélène Geoffroy a exprimé sa solidarité et son soutien à la communauté éducative. *"Plus que jamais, luttons contre les obscurantismes et les séparatismes",* a-t-elle affirmé. Plusieurs élus de la Municipalité ont également témoigné leur émotion, par leur présence au rassemblement organisé à Lyon, place des Terreaux, le soir même. 8

10 OCT

En immersion

La 32e édition de la Fête de la Science a été célébrée avec la première des "conférences immersives" qui se tiennent au Planétarium, cette année, en partenariat avec le CNRS. Outre une pièce de théâtre, l'équipement a également accueilli des animations, tout comme L'Atelier Léonard-de-Vinci et les bibliothèques Chassine et Éluard. Enfin, Ébulliscience a fêté son 25e anniversaire en beauté, et compte bien poursuivre son œuvre de vulgarisation pendant encore au moins un autre quart de siècle. La maire a tenu à remercier l'association : *"grâce à vous, nous avons pu construire et encourager une dynamique scientifique auprès des jeunes de notre territoire".* 9

16 OCT

Sans faute !

Cette année, c'est le Prix Goncourt des lycéens 2022, Sabyl Ghoussoub, qui a écrit le texte de la Dictée d'ELA, destinée à sensibiliser les élèves aux leucodystrophies et aux handicaps en général. Élues et membres de la Commission communale d'accessibilité (CCA) se sont rendus dans les écoles Johnson et Makarenko pour leur en lire des passages. *"Merci à vous d'être des ambassadeurs d'une ville inclusive !",* a déclaré aux enfants Véronique Stagnoli, conseillère municipale déléguée au Handicap, à l'Inclusion et à l'Accessibilité. Après la dictée, les deux groupes scolaires participeront au cross d'ELA, jeudi 9 novembre. 10

C'est la rentrée aussi pour les parents d'élèves

© Laurent Cerino

La distribution des kits de fournitures scolaires et les Rencontres de la jeunesse organisées samedi 18 novembre prochain ont été au cœur des discussions du premier Conseil consultatif de l'année.

UN MOIS après le début de l'année scolaire, le Conseil consultatif des représentants des parents d'élèves (CCRPE), qui s'est tenu à l'Hôtel de Ville mardi 10 octobre, a notamment été l'occasion, pour la maire Hélène Geoffroy et son adjointe à l'Éducation Kaoutar Dahoum, de revenir sur l'un des moments marquants de la rentrée : la distribution de kits de fournitures scolaires, vendredi 1er septembre. *"C'était une première à Vaulx-en-Velin, qui a marqué la volonté de notre Municipalité de réaffirmer le principe de gratuité de l'école publique, dans un contexte de forte inflation,* a insisté Kaoutar Dahoum. *Elle a concerné, cette année, 2 230 élèves, et sera généralisée à tous ceux d'élémentaire dès la rentrée 2024, toujours en étroite concertation avec les équipes enseignantes"*.

Lors de cette soirée, il a aussi largement été question des Rencontres de la jeunesse qui se dérouleront samedi 18 novembre et concerneront tous les jeunes Vaudais, de 8 à 25 ans. *"Merci de vous faire le relais de cet événement auprès de vos enfants, afin qu'il soit le plus rassembleur et inclusif possible,* a insisté la maire. *Car c'est bien ainsi que nous imaginons le futur Conseil des enfants et des jeunes qui en sortira".*

Lors des nombreux ateliers préparatoires organisés dans toute la ville depuis le début de l'année, les 8-25 ans ont exprimé leurs besoins et leurs envies sur des thèmes très variés, de la santé à la mobilité en passant par l'environnement et, bien sûr, l'éducation.

Le prochain CCRPE se déroulera mardi 7 novembre et permettra d'accueillir les nouveaux représentants des parents d'élèves élus vendredi 13 octobre (lire p. 3), mais aussi de mettre en place les commissions thématiques sur lesquelles ils seront amenés à plancher (restauration scolaire, développement durable, Cité éducative, etc.).

Romain Vallet

© Laurent Cerino

Une soirée pour réaffirmer la place du CCVA

C'EST À L'HÔTEL DE VILLE que le Conseil consultatif de la vie associative (CCVA) s'est réuni, mercredi 4 octobre. Une trentaine de personnes étaient rassemblées autour d'Yvette Janin, conseillère municipale déléguée à cette instance et au Forum des associations, et de Kenel Missamou, co-président. *"Ce conseil est un outil de démocratie participative à part entière*, a réaffirmé l'élue. *Il permet une meilleure implication du mouvement associatif et davantage de transparence de l'action publique. Avec votre connaissance du terrain, vous apportez une expertise lors des prises de décisions".* Grâce au travail du CCVA et des services municipaux, la rubrique Vie associative du site internet de la Ville (vaulx-en-velin.net/sortir/vie-associative) a été enrichie par l'actualisation de l'annuaire recensant les nombreuses structures vaudaises, ainsi que la mise en place d'un espace ressources et d'un agenda dédié. Une soirée des bénévoles a aussi été instituée ; la dernière en date a eu lieu vendredi 30 juin.

De son côté, Kenel Missamou a présenté les axes de travail de l'assemblée : *"développer des outils pour faciliter les échanges entre les structures et avec la Ville, favoriser les rencontres entre les acteurs de la vie associative, valoriser l'action des bénévoles et renforcer la solidarité intergénérationnelle"*.

Cette soirée conviviale a ainsi permis aux différents responsables de se pencher sur des pistes de réflexion, comme le développement d'actions humanitaires, l'accroissement de la place des jeunes ou la valorisation de l'action des bénévoles dits invisibles. R.C

Pratique : pour rejoindre le CCVA, democratielocale@mairie-vaulxenvelin.fr

© Laurent Cerino

Chantiers d'été jeunes : l'heure des premiers salaires !

JEUDI 5 OCTOBRE, c'était le grand jour pour les 216 adolescents qui ont participé aux Chantiers d'été jeunes, puisqu'une cérémonie de remise de chèques vacances avait lieu à la Maison des fêtes et des familles. Organisés du 11 juillet au 25 août, ces chantiers estivaux permettent de bénéficier d'une première expérience professionnelle, au sein des services municipaux, des bailleurs ou de l'École nationale des travaux publics de l'État (ENTPE). L'opération s'inscrit dans le dispositif interministériel Ville, vie, vacances (VVV), avec le soutien financier de la Caisse d'allocations familiales (CAF) et de la Préfecture du Rhône. Les participants reçoivent une gratification de 105 euros pour une semaine de 25 heures d'activité, accompagnée d'un chèque-vacances de 50 euros. *"Cette année, nous recensons 109 garçons et 107 filles, âgés de 16 à 18 ans. Ensemble, vous avez contribué à rendre notre cadre de vie plus agréable"*, a souligné Christine Jacob, conseillère municipale déléguée à la Jeunesse. Lors de cette célébration, la maire a annoncé l'organisation des Rencontres de la jeunesse, samedi 18 novembre, au Centre culturel Chaplin, *"afin que vous puissiez exprimer votre avis sur les transformations de la ville. Lors de vos travaux, vous avez donné un bel exemple. Ne doutez jamais de vos capacités. La Ville est à vos côtés pour rétablir l'égalité des possibilités".*

"Grâce à la gratification, je suis partie en vacances", a indiqué Dicko, 16 ans. Quant à Faras, également 16 ans, il se servira de cette aide pour financer son permis de conduire. R.C

Pratique : Direction de la Jeunesse et de la Vie étudiante, rue du Lycée.
Tél, 04 72 04 93 40. E-mail, service.jeunesse@mairie-vaulxenvelin.fr

©Emmanuel Foudrot

La vénérable confrérie du cardon fête ses 30 ans

Rendez-vous dimanche 5 novembre pour un grand défilé dans les rues de Vaulx-en-Velin et un repas-spectacle au Cirque Imagine.

© Laurent Cerino

UNE TRENTAINE de confréries amies pour un trentième anniversaire. C'est le programme du rassemblement qui viendra célébrer les trois décennies d'existence de la noble confrérie du cardon, dimanche 5 novembre. Au programme : un défilé en habits et en bannières, dès 10 heures, dans les rues du Village (gratuit), puis, à partir de 11h45, un grand repas-spectacle au Cirque Imagine, avec musique live, apéritif, déjeuner et, bien sûr, acrobaties époustouflantes (60 euros, sur réservation au 06 16 18 36 92 ou par courriel à andree.godeau@sfr.fr).

"Cette confrérie est une belle aventure partie d'une blague, lors d'une soirée d'épluchage en amont de la Fête du cardon, se remémore Andrée Godeau, grand maître. *Ce soir-là, nous avons fait notre première intronisation, celle de Jean-Paul Conrad, avec un cardon bombé en or et une médaille en chocolat".* De fil en aiguille, le petit groupe de joyeux lurons amateurs de bonne chère s'est structuré pour devenir une véritable confrérie. *"Cela permet de faire découvrir les produits de notre terroir et le travail de nos maraîchers au-delà de la région lyonnaise,* ajoute Andrée Godeau. *Pour cela, tels des ambassadeurs, nous nous déplaçons de chapitre en rassemblement, pour représenter Vaulx et son légume roi. Nous contribuons ainsi à véhiculer une autre image, plus rurale, de la commune".*

Maxence Knepper

Pratique : 30e anniversaire de la confrérie du cardon, dimanche 5 novembre, à 10 heures dans les rues du Village, puis dès 11h45 au Cirque Imagine, 5 avenue des Canuts. Renseignements au 06 16 18 36 92.

La Municipalité assure les Arméniens de sa solidarité

© DR

LA MAIRE Hélène Geoffroy et la conseillère municipale déléguée aux Jumelages et aux Relations internationales, Liliane Gilet-Badiou, se sont entretenues, jeudi 5 octobre, avec Ananik Voskanyan, maire de notre ville jumelle d'Artik, située en Arménie. *"Nous lui avons fait part de toute la solidarité de la Ville de Vaulx-en-Velin face à l'afflux de populations déplacées",* explique Liliane Gilet-Badiou. Et la maire d'ajouter : *"la Municipalité va se mobiliser afin de venir en aide aux habitants d'Artik, qui accueillent les réfugiés du Haut-Karabakh. Je proposerai, au prochain Conseil municipal, le vote d'une subvention permettant l'acheminement de produits de première nécessité".*

Plus de 100 000 personnes sont arrivées en Arménie après la prise de l'enclave du Haut-Karabakh par l'Azerbaïdjan. Leur accueil et leur intégration représentent un immense défi pour ce pays de moins de trois millions d'habitants, alors que le conflit menace l'équilibre politique du Caucase. *"Avec le Président du Conseil européen et le chancelier allemand Olaf Scholz, nous avons exprimé notre détermination à renforcer la solidarité européenne en soutien à l'Arménie, en particulier sur le plan humanitaire",* a souligné le Président de la République, Emmanuel Macron.

M.K

Quel avenir pour la ZFE ?

ÉLUS, présidents des instances de participation citoyenne et habitants se sont à nouveau réunis, mercredi 11 octobre, à l'Hôtel de Ville, pour débattre des prochaines évolutions de la Zone à faibles émissions (ZFE) de la Métropole de Lyon. De premiers échanges, en 2022, avaient fait apparaître un consensus sur les objectifs de santé publique visés, mais aussi de fortes réserves sur la mise en application de cette obligation légale, qui s'impose à toutes les agglomérations de plus de 150 000 habitants. Le Conseil municipal du 26 janvier dernier avait alors voté une délibération demandant que l'inclusion de Vaulx-en-Velin dans la ZFE soit reportée et conditionnée à un calendrier adapté ou à l'augmentation des aides et dérogations. Il avait également souligné la nécessité de mesures supplémentaires pour faciliter la mobilité des Vaudais.

© Laurent Cerino

À la suite de cet avis et de celui de plusieurs autres communes, la Métropole a rendu, en juin 2023, une nouvelle copie. Ainsi, le 1er janvier prochain, la ZFE sera étendue seulement aux grands axes : M6-M7, périphérique Nord et boulevard périphérique Laurent-Bonnevay (plan ci-dessous). L'aide financière pour les particuliers à faibles ressources souhaitant s'équiper d'un véhicule moins polluant a, par ailleurs, été revue à la hausse. *"Nous avons été entendus, sinon sur tous les points que nous soulevions, du moins sur la plus grande partie",* a estimé le premier adjoint, Stéphane Gomez, qui présidait la réunion et a jugé qu'il ne fallait pas *"devancer le calendrier prévu par la loi".* R.V

© Homa Youn

Love et lol

FARY, l'humoriste à la plume aiguisée et au flegme charmeur, est de retour sur la scène du Centre Chaplin, mercredi 18 octobre, avec son tout nouveau spectacle, "Aime-moi si tu peux".
Après avoir conquis les spectateurs avec "Hexagone", son précédent spectacle qui abordait la question de l'identité, Fary se lance, cette fois-ci, dans une réflexion intime et sincère sur le couple et l'amour. Il réussit, avec une maîtrise et une nuance remarquables, à parcourir ce sujet grâce à son autodérision et sa bienveillance, décortiquant les différences d'éducation entre hommes et femmes, les sous-entendus, le partage et le désir de l'autre. Dans une ère post-#MeToo, Fary parvient à éviter les clichés et livre un spectacle à l'humour rassembleur et ravageur, qui saura toucher toutes les sensibilités.
Et si, à travers cette nouvelle création, un vrai virage s'opère, le stand-uppeur tient à garder son *"point de rendez-vous"* avec les fans de la première heure. *"On doit sans cesse se renouveler, mais j'ai cette volonté et ce devoir de parler aussi de ce qui se passe dans notre pays, dans notre société"*, raconte Fary. M.K
Pratique : "Aime-moi si tu peux" de Fary, mercredi 18 octobre à 20 heures au Centre Chaplin. Infos et réservations sur centrecharliechaplin.com

Une nouvelle saison culturelle à la MJC

© Laurent Cerino

LA MAISON POUR TOUS lance sa nouvelle saison, dès mercredi 18 octobre, avec "Tibou Tipatapoum", une création pour le jeune public du Bidul' théâtre. Vendredi 10 novembre, elle accueillera une représentation de "La Mouette", donnée par la compagnie vaudaise L'Air de rien ça joue. Vendredi 17 novembre, la troupe Aqua Serge proposera "Avis de saisie", du burlesque familial. Vendredi 24 et samedi 25 novembre, le public pourra apprécier "Voie H365", des Vaudais de Tapage, où comédie et chant sont mêlés dans une drôle de gare. Les temps forts seront aussi maintenus, notamment Halloween et son jeu de piste, mardi 31 octobre. À l'occasion de la Fête des Lumières, la MJC s'illuminera avec les artistes de Terres d'Aurea. Des animations de Noël auront également lieu mercredi 20 décembre. Enfin, février 2024 marquera le retour du F'Est et du festival des Musiques actuelles amplifiées (MAA), en partenariat avec l'École des Arts (notre photo). R.C

"A(ni)mal" remporte le Prix intergénérationnel du livre du Conseil des Seniors

APRÈS avoir dévoré 20 livres pour en sélectionner six (non sans de savoureux débats !) et échangé de nombreux mois avec des adolescents à propos de ces ouvrages, les membres du Conseil des Seniors se sont réunis, vendredi 13 octobre, à L'Atelier Léonard-de-Vinci, pour assister au vote des jeunes qui ont pris part au jury du Prix intergénérationnel du livre. *"Le but est de voter pour votre préféré,* leur a expliqué Jacotte, qui a pris beaucoup de plaisir à parler littérature avec les jeunes Vaudais durant les séances de rencontre et de jeux organisées au fil des mois. *L'auteur ou l'autrice lauréat sera ensuite invité à Vaulx-en-Velin".*

Les membres du jury ont choisi comme lauréat de cette première édition, un récit poignant, contant autant l'horreur de la guerre que l'espérance d'une liberté rêvée.

© Laurent Cerino

Bientôt la rencontre !
"C'est vraiment intéressant de pouvoir discuter autour des livres, d'échanger nos points de vue et, à travers cela, nos expériences de vie", note Nassim, qui a lu tous les ouvrages sélectionnés. *"L'objectif,* le rejoint Lila Djerbib, conseillère municipale déléguée aux Seniors (notre médaillon), *c'est justement de tisser des liens avec notre jeunesse".*
Comme pour le Goncourt ou le Femina, des favoris ont tenu la corde. Ainsi, les cinq adolescents présents et ceux qui avaient émis des procurations de vote n'ont pas su départager leur gagnant, entre "A(ni)mal" de Cécile Alix et "Félicratie" d'Hélène Lenoir. Ce sont donc les aînés qui, en offrant leur voix à l'œuvre de Cécile Alix, ont porté cette dernière à la victoire. Ce livre suit le parcours chaotique de Milan, 15 ans, qui quitte clandestinement son pays ravagé par la guerre. *"J'ai aimé la manière dont le narrateur arrive à exprimer ses émotions,* souligne Nassim, ravi de voir son propre choix remporter le prix. *Grâce à la plume de Cécile Alix, j'ai partagé la douleur du personnage principal".* Agnès et Denise, membres du Conseil des Seniors, ont tenu à saluer les jeunes et assidus participants : *"merci, car nous avons eu plaisir à découvrir ces livres pour vous".*
Certains ados veulent déjà rempiler pour la session prochaine, d'autant que, cette fois-ci, ils pourront intégrer le comité de sélection, pour davantage de débats et de délibérations ! Prochain rendez-vous : la rencontre tant attendue avec la grande gagnante de cette édition... Maxence Knepper

L'Atelier Léonard-de-Vinci, un lieu pour créer, rêver et s'exprimer

LES VACANCES D'AUTOMNE seront pleines de surprises à L'Atelier Léonard-de-Vinci. Alors que le fab lab – lieu dédié à la créativité et à la fabrication numérique, avec ses imprimantes 3D, sa brodeuse, ses découpeuses et sa fraiseuse – ouvre officiellement ses portes, sous la houlette des équipes de Planète Sciences, les bibliothécaires ont concocté un programme riche. Mercredi 25 octobre, à 16 heures, le spectacle "Elle e(s)t moi" mêlera toutes les disciplines artistiques avec poésie et douceur (dès six mois). Il laissera place, jeudi 26 octobre, à une soirée pyjama en famille, dès 17 heures.
Vendredi 27 octobre, à quelques jours d'Halloween, la journée sera dédiée à l'épouvante et aux frissons, avec de multiples activités (projection, dessin, escape game...). Mardi 31 octobre, place aux Kaplas et aux cartes pop-up. Sans oublier les ateliers créatifs dans les bibliothèques Éluard (mardi 31 octobre) et Chassine (vendredi 3 novembre).
Les adultes ne seront pas en reste, avec la présentation de la rentrée littéraire, vendredi 20 octobre à 18h30, pour tout savoir des coups de cœur des bibliothécaires. Enfin, des spectacles traiteront de la question de l'identité et du rapport à ses racines. Ainsi, Nadège de Vaulx, déjà acclamée en septembre au Centre Chaplin, présentera sa conférence gesticulée "J'aurais dû m'appeler Aïcha", mercredi 8 novembre, à 19 heures, à L'Atelier. Quant à la slameuse Myriam Baldus, elle prendra ses quartiers mardi 14 novembre, à 19 heures, pour une représentation de "Fòs a kaz", dans le cadre du 40e anniversaire de la Marche pour l'égalité et contre le racisme. M.K

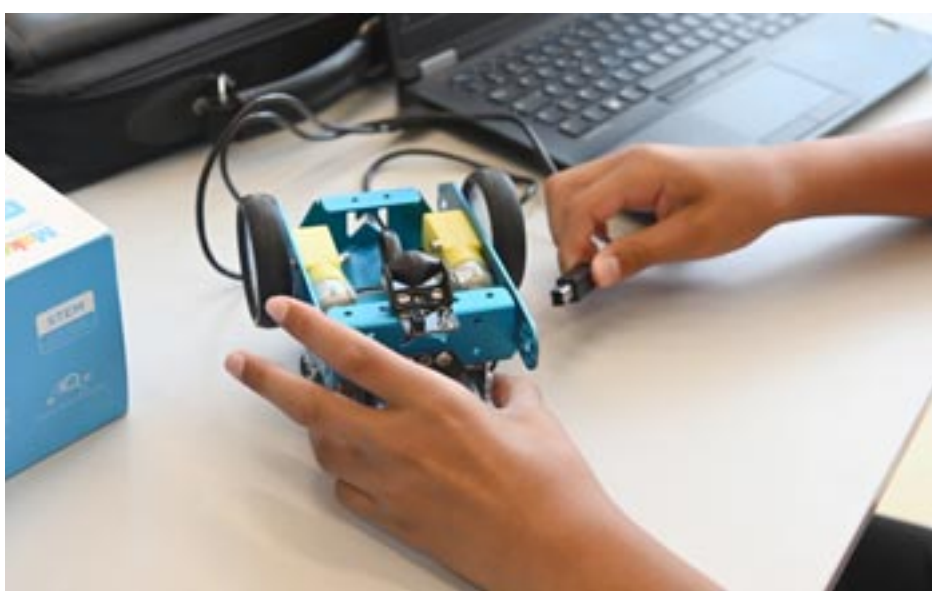

© Laurent Cerino

Pratique : retrouvez le programme de la saison sur vaulx-en-velin.net

Quand les collèges ont la bougeotte

MERCREDI 4 OCTOBRE, toutes les classes de 6e du collège Aimé-Césaire étaient mobilisées pour la nouvelle édition du Césair'athlon. Près de 160 élèves étaient ainsi rassemblés dans l'établissement pour découvrir les disciplines proposées par l'association sportive du collège. Au menu : des sports bien connus, comme le futsal, le basket-ball ou le handball. Les équipes pédagogiques ont aussi innové en proposant du vince pong (mélange de tennis et de ping pong) et une initiation aux arts du cirque. *"Cette découverte va permettre de faire la jonction avec le lycée Doisneau, qui propose cette dernière option,* indique Bertrand Terrache, professeur d'EPS en charge de l'événement. *Nous avons aussi inclus un quiz sur les Jeux olympiques".* Enfin, vendredi 20 octobre, veille de vacances scolaires, un grand tournoi de rugby toucher se déroulera au stade Ladoumègue pour les élèves de Césaire, afin de partager l'engouement autour de la Coupe du monde, dont la finale se disputera samedi 28.

Les établissements secondaires prônent et encouragent la pratique pour tous.

© Laurent Cerino

Autre lieu, autre ambiance : jeudi 12 octobre, les 630 collégiens d'Henri-Barbusse ont participé à un cross au Grand Parc. Les 6e et 5e ont pris le départ en matinée, pour une distance de 1,5 kilomètre, et les 4e et 3e ont, quant à eux, couru l'après-midi sur 1,8 kilomètre. *"Cette épreuve annuelle est un temps fort de l'établissement,* indiquent Ali Hamsi et Nicolas Planes, enseignants et coordinateurs de l'épreuve. *Il permet à tous de participer et renforce la cohésion entre les élèves".* D'ailleurs, une fête et une remise de récompenses seront organisées au Palais des Sports avant les vacances de Noël. Rochdi Chaabnia

© Laurent Cerino

© Laurent Cerino

© Laurent Cerino

© Laurent Cerino

Gym tonique

AVEC DEUX CLUBS dédiés à la gymnastique, Vaulx-en-Velin est une ville en forme. Au Palais des Sports, l'Indépendante Vaulx-en-Velin (IVV) affiche sa vitalité pour cette saison et compte près de 350 licenciés. De 2 à 90 ans, on y pratique la gymnastique de loisir et de compétition, le fitness et la zumba. *"Notre volonté est de responsabiliser les jeunes et de développer le bénévolat",* indique Halia Aloui, sa présidente. Dès douze ans, les ados sont formés à assister les entraîneurs. Côté compétitions, tant en équipe qu'en individuel, les résultats sont au rendez-vous lors des championnats régionaux Ufolep. L'IVV intervient aussi dans le périscolaire et les élèves inscrits participent au grand gala annuel.

À quelques encablures, au gymnase Paul-Roux, la flamme se transmet de génération en génération au Club gymnique de Vaulx-en-Velin. *"On travaille beaucoup l'éveil corporel et la motricité,* indique Michelle Roux, responsable et présente au club depuis 1968. *Nos leitmotivs sont le plaisir et la participation".* Ouvert aux très jeunes enfants, dès un an, il recense 200 inscrits. Également affilié à l'Ufolep, il organise et participe à de nombreux plateaux afin que les enfants puissent se rencontrer. R.C

Pratique : IVV, ivv-gym.fr / Club gymnique de Vaulx-en-Velin, michelle.roux@numericable.com.

© Rochdi Chaabnia

À la découverte de l'e-sport avec le Necc

"NOTRE VOCATION est de faire découvrir l'e-sport dans les quartiers populaires, lance d'emblée Nordine Moussa, directeur du National e-sport club & Community (Necc). *On sait que de nombreuses personnes sont intéressées et nous voulons révéler des pépites !".* Bienvenue dans les locaux de l'association, avenue Dimitrov. On y retrouve des consoles dernier cri, mais aussi des PC performants, équipés pour jouer en ligne. Le Necc est ouvert à tous, dès dix ans, et compte déjà 26 licenciés. Il peut en accueillir jusqu'à 90. Pour les plus jeunes, l'accompagnement scolaire est indispensable avant de pouvoir s'adonner à leur discipline favorite. *"Le travail avant le plaisir !,* explique Christine Kev, référente pédagogique. *Notre vocation est aussi de démocratiser des jeux comme "Rocket League", "League of Legends" ou "Counter-Strike", qui sont les plus utilisés sur la scène e-sport".* Salahdine, treize ans, adepte de "Fortnite", s'entraîne : *"je m'initie à "League of Legends",* indique-t-il. *Ici, on m'apprend les stratégies et à analyser mon jeu".*

Hassen Ah-Scha et Donia Rafraf assurent la partie sportive. Ces gamers, qui sont aussi des athlètes classés dans leur discipline, se chargent de prodiguer les bons conseils lors des sessions. Le Necc reçoit aussi ponctuellement d'autres joueurs de renom lors d'événements. L'association, affiliée à l'Office municipal des Sports (OMS), est inscrite à de nombreux tournois en ligne mais reste, pour le moment, à un niveau amateur. R.C

Pratique : Necc, 14 avenue Dimitrov, asso-necc.com

© Laurent Cerino

EN BREF

Un pass pour les jeunes

Un esprit sain dans un corps sain : afin de permettre au plus grand nombre de pratiquer un sport, l'État offre une allocation de rentrée de 50 euros par enfant ou jeune adulte, pour financer, en partie, l'inscription dans un club pour la saison 2023-2024.

Près de 6,7 millions de personnes peuvent en bénéficier. Cette année, elle est étendue aux adhésions dans des structures de loisirs sportifs marchands (salle de fitness, salle d'escalade ou club de foot 5 proposant une offre d'abonnement d'au moins trois mois ou de douze séances), ainsi qu'aux associations agréées "Sport" ou "Jeunesse et éducation populaire".

Elle est accessible aux 6-17 ans bénéficiant de l'Allocation de rentrée scolaire, aux 6-19 ans allocataires de l'Allocation d'éducation de l'enfant handicapé (AEEH), aux 16-30 ans disposant de l'Allocation aux adultes handicapés (AAH) et aux étudiants boursiers (jusqu'à 28 ans).

Pratique : www.pass.sports.gouv.fr

Innovantes et dynamiques, les entreprises vaudaises ont le vent en poupe

"L'innovation demeure le moteur de la croissance économique et Vaulx-en-Velin ne fait pas exception à cette règle", assure Régis Duvert, adjoint délégué à l'Économie, aux Commerces, à l'Artisanat, aux Marchés forains, à l'Économie sociale et solidaire et au Tourisme. Vaulx-en-Velin Journal est allé à la rencontre d'entreprises prometteuses, incarnant l'énergie et l'ingéniosité qui caractérisent notre territoire.

© Laurent Cerino

Avec Le Fourgon, l'avenir est dans le vintage

© Laurent Cerino

INNOVER, c'est parfois remettre au goût du jour ce qui fonctionnait très bien autrefois. Le Fourgon relance ainsi le principe de la consigne. L'antenne lyonnaise de l'entreprise – la troisième plus dynamique de l'Hexagone ! – est installée au sud de la commune depuis un an et n'en finit pas de croître.

Cette société, créée à Lille en 2021, permet de passer commande de boissons (eau, sodas, lait, bière, vin...) en bouteilles de verre et d'être livré à domicile, grâce à des camions électriques. Les livreurs reviennent ensuite chercher les contenants vides pour les réutiliser. Une façon de consommer moins de plastique et de diminuer drastiquement la quantité d'énergie nécessaire à la production de bouteilles. *"L'idée est venue, durant le confinement de 2020, à trois amis, pères de famille soucieux de moins faire déborder leurs poubelles"*, explique le responsable du site vaudais, Victor Pietrocola.

Depuis, 19 entrepôts ont ouvert leurs portes, dont celui de la rue Gimenez, qui couvre la région lyonnaise. La succursale commercialise 500 références, dont une grande partie de produits locaux, et compte près de 2 000 clients. Des professionnels, mais aussi des particuliers désireux de consommer de façon plus vertueuse tout en gagnant du temps. *"Les gens pensent que cela revient plus cher, mais ce n'est pas le cas"*, insiste Victor Contioso, chargé du développement. L'entreprise se porte si bien qu'elle recrute sans cesse. Elle était d'ailleurs présente lors de l'événement Shop ton job, aux Sept Chemins (lire page 2). M.K

Pratique : Le Fourgon, 6 rue Fulgencio-Gimenez ; lefourgon.com

Visioncolor fait dans la nuance

C'EST UNE ENTREPRISE haute en couleur et à la croissance prodigieuse que Lamine Soltani, 34 ans, a fondé il y a à peine dix ans. En l'espace d'une décennie, Visioncolor est passé du rang de Petit Poucet du monde de la carrosserie à celui de géant de la peinture automobile, concurrençant des multinationales. Le Vaudais fournit ainsi aux réparateurs des formules de peinture correspondant à tous les modèles, de tous les constructeurs. Une jolie prouesse qui allie chimie, technologie, innovation et... développement durable. Soucieux de son empreinte environnementale, le jeune patron a, en effet, mis au point une gamme de produits à base d'eau, sans solvant, et travaille avec deux chimistes à la rendre plus efficiente. *"Tout cela est possible car nous sommes maîtres de nos propres recettes"*, souligne-t-il.

Avec un peu moins de deux millions de chiffre d'affaires (hors taxe) et 35 distributeurs à travers la France métropolitaine et ultra-marine, Visioncolor ne cesse de progresser et recrute. *"Notre but pour 2025, c'est de dépasser les 100 distributeurs et les cinq millions de chiffre d'affaires. C'est un objectif élevé, mais auquel on croit,* assure l'entrepreneur très attaché à Vaulx-en-Velin, en vérifiant des commandes en partance pour l'Alsace et la Réunion. *Cela nous permettrait d'entrer dans une autre dimension et d'avoir notre propre pôle de Recherche et développement"*. M.K

Pratique : Visioncolor, 4 rue Jacques-Monod ; visioncolor.fr

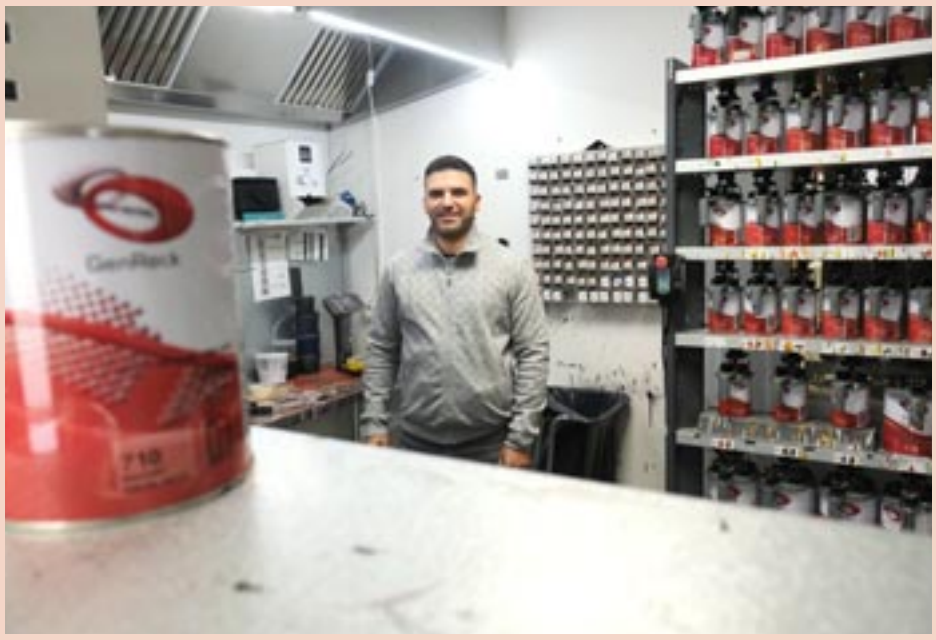

© Maxence Knepper

Robin Wood touche du bois

© Laurent Cerino

DANS L'ATELIER installé depuis juillet 2022, en pied d'immeuble, avenue Gabriel-Péri, on façonne le bois avec passion. Bienvenue à l'ébénisterie Robin Wood, clin d'œil à la figure mythique de la forêt de Sherwood et à son co-gérant, Robin Veale. Celui-ci a été formé par Les Compagnons du devoir et du tour de France. *"Nous sommes implantés depuis 2020 à Vaulx-en-Velin où, en tant que micro-entreprise, nous avons d'abord occupé un atelier chemin du Grand Bois,* explique-t-il. *Aujourd'hui, je suis associé avec un ami d'enfance, Axel Vornax, qui m'apporte son expertise financière et à qui j'apprends le métier. Nous sommes en passe de devenir une société à responsabilité limitée".* À Robin Wood, on répond aux commandes de particuliers tout comme à celles de professionnels. Les deux associés peaufinent une banque d'accueil, réalisée sur mesure pour le siège social de la société La Vie claire. L'entreprise est aussi vigilante sur la qualité des matériaux utilisés et son impact sur l'environnement : elle utilise du bois FSC, issu de scieries locales (situées dans un rayon de 300 kilomètres). D'ailleurs, l'atelier a été aménagé à partir de matériaux recyclés. Les deux entrepreneurs se tournent de plus en plus vers la construction de décors et de scénographies. R.C

Pratique : Robin Wood, 17 avenue Gabriel-Péri ; ebenisterie-robinwood.com.

À votre san-thé !

© DR

C'EST EN CHERCHANT sans succès des sachets de thé en forme de cœur pour fêter la Saint-Valentin qu'Élodie Fagot, alors étudiante en gestion d'entreprise, a eu l'idée, en 2013, de créer Tea Heritage. Voilà ainsi dix ans que sa société emballe les précieuses feuilles séchées dans des gazes originales, qui dessinent, au gré des saisons, les contours d'un nuage, d'un flocon, d'une lune, d'une étoile, d'un renard, d'un champignon... L'entreprise est installée depuis quatre ans à la Grappinière : *"les loyers y sont raisonnables, le périphérique est tout proche et les livraisons par camion y sont beaucoup plus faciles qu'à la Croix-Rousse, où nous étions précédemment !",* explique Liloue Esquibet, sa responsable commerciale. Cinq employés travaillent ici à la vente et à l'expédition des sachets, qui sont cousus et remplis dans un Établissement et service d'aide par le travail (Esat) à Villeurbanne. On peut les acheter dans plus de 500 points de vente, en France, en Europe et jusqu'aux États-Unis, notamment dans des concept stores et autres pop-up stores. C'est ainsi qu'en cette fin d'année, la marque ouvrira une boutique éphémère dans le deuxième arrondissement lyonnais. L'occasion, peut-être, de trouver des cadeaux de Noël à la fois originaux, chaleureux et réconfortants... R.V

Pratique : Tea Heritage, 53 avenue du 8-mai-1945 ; teaheritage.fr

Endel SRA, tout en réactivité

L'ENTREPRISE Endel SRA conçoit des robots capables d'inspecter et de nettoyer des réacteurs nucléaires. L'une de ses dernières innovations devrait passer, dans un mois, la phase de "qualification", feu vert préalable à sa mise en service industrielle. Le robot en question est en mesure de visualiser, au sein de la cuve, la présence de microfissures de l'ordre de 50 microns d'ouverture et de 20 mm de long. *"Il faut positionner ce robot de manière très fine pour peut-être en détecter,* indique François Le Doré, responsable commercial. *L'enjeu est significatif, car le redémarrage d'une unité de production en dépend".*

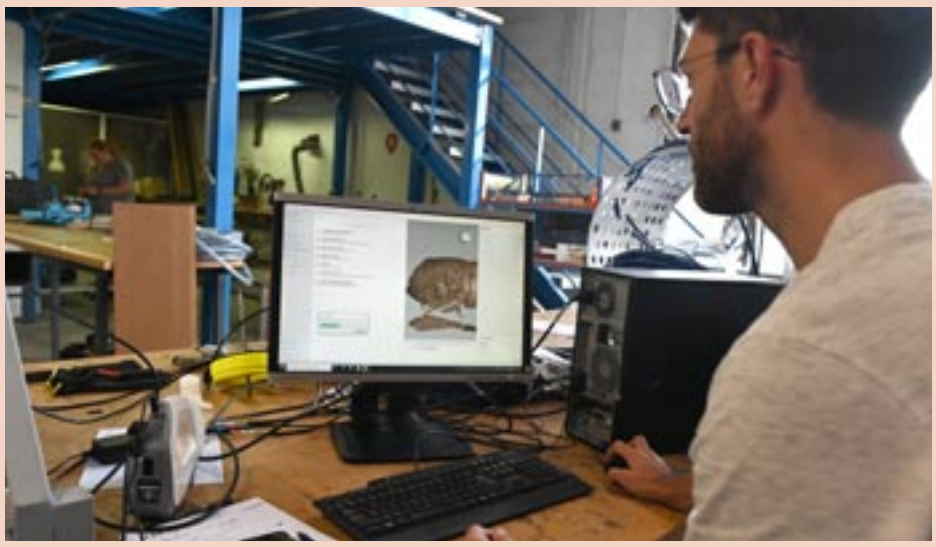
© Laurent Cerino

L'entreprise crée, chaque année, environ trois projets à-même de répondre aux besoins de maintenance du parc nucléaire, avec une spécialisation sur les solutions robotisées et ultra-miniaturisées. *"Ce n'est pas un environnement de travail anodin,* rappelle François Le Doré. *Nos robots doivent atteindre des zones difficiles d'accès".* Ceux-ci sont testés au sein de ses locaux sur des répliques grandeur nature, également lieu de formation pour les quelque 130 techniciens que compte Endel SRA. Dans les bureaux, une vingtaine de personnes travaillent sur des innovations, particulièrement demandées par les acteurs de la filière, à l'heure où la prolongation des durées d'exploitation des centrales françaises est à l'étude. C.G

Pratique : Endel SRA, 93 rue Jacquard ; altradendel-sra.com

Karlville, l'innovation dans la poche

DANS LE VASTE ENTREPÔT de la zone industrielle de la Rize, de grandes machines rutilantes sont exposées. Karlville, leader de l'emballage flexible, les a conçues pour pratiquer du manchonnage thermo-rétractable et du remplissage à haute cadence. Des termes un peu obscurs qui définissent une technique que chacun rencontre pourtant quotidiennement. Le manchonnage consiste, en effet, à apposer un bandeau qui épouse la forme d'une bouteille d'eau ou de soda. Les machines conçues par Karlville peuvent ainsi en sortir 800 par minute.

L'entreprise a pris, depuis dix ans, le tournant de l'emballage flexible. Sa dernière innovation, la Revo Pro-1, permet de remplir des poches préformées de toutes tailles. *"Les applications se déclinent sur des milliers de produits, comme la compote, le sucre ou des liquides",* estime William Gwynn, directeur commercial. L'intérêt de cette nouvelle machine réside dans son faible encombrement. *"Son empreinte au sol est deux à trois fois moins importante que celles de nos concurrents,* reprend-il. *Elle est simple d'utilisation et très accessible, ce qui facilite les opérations de nettoyage".* Chaque année, une cinquantaine de machines partent du site vaudais en direction du monde entier. Karlville en distribue environ 5 000 dans près de 90 pays. C.G

Pratique : Karlville Development SAS, 3 rue Louis-Saillant ; karlville.com

© Laurent Cerino

Mas du Taureau

Le réseau de chauffage urbain célèbre son demi-siècle !

Le réseau urbain de chaleur vaudais a fêté ses 50 ans, à la chaufferie biomasse, située rue Jean-Corona. L'occasion, aussi, de célébrer la finalisation de ses travaux de modernisation.

© Laurent Cerino

EN 1973 déjà, le réseau vaudais de chaleur, implanté au sud du Mas du Taureau, était précurseur en matière de développement durable et de lutte contre la précarité énergétique. Jeudi 12 octobre, il a fêté son 50e anniversaire, à la chaufferie biomasse, en présence d'élus de la Ville et de la Métropole, d'habitants, de représentants de l'État et des équipes du prestataire Dalkia. Initialement prévu pour raccorder 7 000 logements, alimentés au gaz ou au fioul lourd, le système a évolué et s'est étendu, avec l'ajout d'une chaudière à charbon en 1982. 2013 marque un cap, avec le passage à la biomasse, mettant progressivement un terme à l'utilisation du charbon et du fioul. En 2019, Dalkia, filiale du groupe EDF, est devenue délégataire et a investi près de 25 millions d'euros pour moderniser la chaufferie et ses connexions, avec près de 3,25 millions d'euros de soutien de l'Agence de la transition écologique (Ademe).

L'un des réseaux les moins chers du Grand Lyon

"Je salue l'action puissante de la Métropole et des acteurs de l'énergie, qui ont fait de notre réseau l'un des moins chers de l'agglomération, déclare la maire, Hélène Geoffroy. *Il va désormais s'étendre dans la commune et au quartier Saint-Jean, à Villeurbanne".* Pour Franck Dumaitre, directeur régional de l'Ademe, *"son extension et l'amélioration de la performance de la chaufferie biomasse s'inscrivent parfaitement dans le Fonds chaleur que nous gérons".* Jérôme Aguesse, directeur régional Centre-est de Dalkia appuie : *"nous sommes fiers de contribuer à la décarbonation du territoire". "Le développement des réseaux de chaleur urbain est l'une de nos priorités,* réaffirme Bruno Bernard, président de la Métropole. *Cela permet de réduire les gaz à effet de serre, tout en maîtrisant la facture de chauffage des ménages, grâce à une source d'énergie renouvelable et locale. D'ici la fin de l'année, nous serons passés de 59 à 78 % de son utilisation. À Vaulx-en-Velin, ce sont près de 12 000 logements qui sont déjà raccordés et ce n'est pas fini".*

Le réseau Grande Île s'étendra, à terme, sur 29 kilomètres, alimentant plus de 18 000 logements. 32 500 tonnes de bois seront consommées, permettant d'éviter de rejeter 18 600 tonnes de CO_2. Rochdi Chaabnia

Pont des Planches

© Laurent Cerino

Surprise, Surp'Rize

"NOUS AVONS grandi dans ce quartier. C'est pour cette raison que nous avons fondé cette association", expliquent Adam Bedjguelal et Mohamed Salimi, co-fondateurs de Surp'Rize. Créée il y a un peu plus d'un an, cette structure a pour but d'animer le Pont des Planches et de tisser du lien entre les générations. Une vingtaine de jeunes, âgés de 16 à 23 ans, gravitent autour d'elle. D'ailleurs, un premier événement s'est tenu place Roger-Laurent, samedi 30 septembre. *"Nous avons organisé une fête avec des structures gonflables, une buvette et un barbecue,* détaille le duo. *Cela nous a permis de montrer que la jeunesse est capable de se mobiliser pour son cadre de vie. Ici, il y a des atouts encore trop peu exploités, comme le parc de la Rize, la place Laurent ou le centre de loisir Féry".* Outre l'animation, Surp'Rize souhaite développer du soutien scolaire, des activités physiques pour tous, mais aussi des actions d'entraide à destination des seniors ou des publics en situation de précarité. En attendant de les concrétiser, les bénévoles restent branchés sur Snapchat. R.C

Pratique : Snapchat, @surp-rize ou surprize.association@gmail.com

Quartiers Est

O sole mio...

ALORS QUE, réchauffement climatique oblige, il flottait ces jours-ci comme un air de printemps sur la Tamise, les collégiens de Pierre-Valdo ont laissé derrière eux les gondoles à Venise, au terme d'un séjour de quatre jours organisé à l'occasion de la Biennale d'architecture de la Cité des Doges. Du lundi 2 au vendredi 6 octobre, 48 élèves de 4e et 3e, principalement issus de l'option "Archi", mais aussi italianistes ou latinistes, sont partis à la découverte de la Sérénissime, et plus particulièrement de L'Arsenal et des Giardini, où des nations du monde entier avaient installé leurs pavillons. Tout chauvinisme mis à part, *"celui de la France* (notre photo), *conçu par l'agence Muoto, les a particulièrement marqués, avec son installation sonore interactive,* souligne Lou Nugues, l'une des cinq professeurs accompagnateurs. *Cette 18e édition, qui avait pour mot d'ordre "Le Laboratoire du futur", a octroyé une large place au continent africain, et a été l'occasion de parler aussi bien de décolonisation que de décarbonation".* Outre la Biennale, les collégiens ont également visité les lieux incontournables de Venise, comme le palais des Doges, la basilique et la place Saint-Marc, les galeries de l'Académie... Ce voyage inoubliable a été permis par les contributions de leurs parents, des dons, ainsi que des aides de la Métropole et de la Caisse d'allocations familiales. R.V

© DR

Chénier

© Laurent Cerino

Quatre bougies pour Joseph-Mandon

LUNDI 30 octobre, de 14 à 17 heures, les bénévoles du jardin partagé Mandon fêteront les quatre ans de ce projet fédérateur. L'après-midi sera animé par Le Passe-jardins, qui accompagne les initiatives de ce type, à l'instar du Potager en Soie ou des Jardins de la Balme, qui seront également représentés. Un atelier de dessin ainsi qu'un spectacle pour les enfants sont prévus, sans oublier un gâteau d'anniversaire ! Dans cet espace de 450 m², les habitants cultivent pommes de terre, salades, tomates, aubergines, petits pois, poireaux, piments, cardons, patates douces... *"Notre association compte 24 adultes et 15 enfants",* se félicite Djahida Boukhalfa, l'une des cinq membres de son collège. Et son succès ne se dément pas, au point qu'une liste d'attente a dû être mise en place pour les aspirants horticulteurs ! R.V

publicité

Conseil N°15 - S'ÉQUIPER

Testez vos aides auditives pendant un mois chez vous et sans engagement !

Retrouvez tous nos conseils sur notre site.

Vous avez toujours souhaité le meilleur pour vos oreilles… nous aussi ! Vous sentez que c'est le bon moment de franchir le pas pour améliorer votre audition, mais ne savez pas vraiment comment vous y prendre. Nous comprenons. Chez Audition Conseil, nous prenons le temps de vous écouter afin d'analyser vos habitudes et votre mode de vie pour définir LA solution la plus adaptée à vos besoins.

L'intégralité de notre démarche, entièrement axée sur votre bien-être auditif, s'accompagne de la meilleure garantie qui soit. En effet, une fois votre solution auditive choisie, et pour être certains qu'elle vous apporte une totale satisfaction, nous vous proposons d'essayer vos appareils chez vous pendant 30 jours, gratuitement et sans engagement[1] ! Une étape durant laquelle nous effectuerons ensemble des réglages pointus pour que vos aides auditives répondent parfaitement à vos attentes.

Cette prise en charge individualisée est capitale pour la réussite de votre appareillage. Plus qu'une période d'adaptation, c'est une phase de rééducation auditive durant laquelle vous allez réapprendre à entendre des sons devenus inaudibles et apprendre à bien utiliser vos aides auditives.

Alors si votre audition vous pose question, **prenez rendez-vous sans tarder avec votre audioprothésiste indépendant Audition Conseil.** Depuis plus de 30 ans, nous avons l'art de savoir vous écouter, de protéger et d'améliorer la vie auditive de tous nos clients. Nous serons heureux de vous guider dans le choix de solutions toujours plus discrètes et innovantes, accompagnées d'une démarche sincère et bienveillante.

Le bonheur est dans l'oreille… et aussi entre nos mains.

1 Sur prescription médical 2 Test non médical

AUDITION CONSEIL

Le Bonheur est dans l'Oreille

Votre bilan[2] auditif est offert. Profitez-en. Prenez rendez-vous !

MOHAMED ZAYANI
AUDIOPROTHÉSISTE D.E.

NOUVEAU

BRON
63 av. P. Brossolette
04 51 26 16 24

VAULX-EN-VELIN
10 rue Emile Zola
(Parking gratuit)
04 81 65 17 94

Sur RDV du lundi au vendredi
9h-12h et 14h-18h

Prenez RDV sur Doctolib

Réseau National d'Audioprothésistes, Professionnels de Santé, Indépendants

auditionconseil.fr | f in

© Laurent Cerino

QUI BRADE RIT

Cette année encore, la Fête d'automne organisée par Centre vie, l'association des commerçants du Centre-ville, a battu son plein, vendredi 13 et samedi 14 octobre. Deux jours durant, une centaine de forains, venus de toute la région, ont proposé au public une nuée de bonnes affaires. Le vide-grenier du samedi 14 octobre, complet depuis le début du mois, a regroupé quelque 80 exposants. Animations, jeux et bonne humeur ont été les maîtres-mots de ce week-end.

IN MEMORIAM

Yves Mena (1953-2023)

Fils d'un Républicain espagnol exilé, Yves Mena est né le 25 juillet 1953. Militant associatif pour la citoyenneté, la fraternité et la mémoire – il était membre de l'Anacr –, toujours attentif aux plus fragiles et notamment aux détenus, il a labouré le champ social durant des décennies, combattant le déterminisme et les assignations spatiales. Homme de culture fier de ses racines populaires, il avait fait de la lutte contre les fascismes et les obscurantismes le combat de sa vie. Il avait à cœur d'offrir à chacun une juste place dans la marche de l'Histoire, locale comme nationale, de permettre à tous de s'épanouir et de prendre part à la vie de la cité.

Reconnaissable entre mille à sa moustache et son bouc donquichottesques, Yves Mena a travaillé au côté de Maurice Charrier. Dès 2014, il a également été la plume et le collaborateur d'Hélène Geoffroy. Il était aussi attaché à Vaulx-en-Velin Journal, prodiguant à la rédaction des conseils éclairés par sa connaissance encyclopédique de la commune et de ses habitants. Soucieux des autres, il chérissait les débats et les échanges, en grand amoureux des mots. *"Il faisait partie de ces hommes dont parle l'écrivain Yasmina Khadra : « il y a ceux qui font d'une lueur une torche et d'un flambeau un soleil »"*, a salué la maire, Hélène Geoffroy.

© DR

Disparu samedi 7 octobre, à l'âge de 70 ans, Yves Mena laisse une fille, Inès, trois petits-enfants, Clara, Léandro et Julia, une épouse, Ghislaine, et de nombreux amis dans tous les quartiers de Vaulx, du Pont des Planches de sa jeunesse à la zone maraîchère, en passant par le Mas du Taureau, où il avait co-fondé le Futsal VV et participé à l'aventure Agora, et le Sud, dont il défendait le patrimoine industriel.

M.K

Les bons gestes dès le plus jeune âge

Dans le cadre de l'opération Faites de la propreté, impulsée par la Métropole de Lyon, des opérations de sensibilisation ont eu lieu dans les groupes scolaires vaudais.

Après une première action à Johnson, mercredi 2 octobre, des élèves de grande section de maternelle de King et Vilar ont participé à un nettoyage du parking de Vienot, jeudi 12 octobre.

Ils ont aussi pu découvrir, grâce aux agents présents, le maniement du Glutton, aspirateur urbain, et de la balayeuse.

© Rochdi Chaabnia

J'ÉCOUTE

DOUCHE FRANCE
BLACK SCOUMOUNE

Cinq ans après leur premier méfait, les trois énervés sont de retour.
De toute évidence, la production de Black Scoumoune a pris un gros coup d'accélérateur avec ce nouvel EP.
Mi-punk, mi-trash, mi-molette, le son proposé par ce trio est posé comme un rhino sur du cristal.
Toute la panoplie est de sortie : riffs supersoniques, batterie ultra-speed et hurlements primaires ! Une demi-heure de colère noire et de rires jaunes pour inhiber tout sentiment agréable et avorter toute pensée positive. Le kiff total pour les amateurs du genre.
¡Una cerveza, una "bonne douche" y a la cama! Olé!

> Douche France chez Misèrecords en CD et Yoyodine en K7
> www.instagram.com/blackscoumoune
> www.facebook.com/blackscoumoune

Sur les traces de l'Andalousie

À L'OCCASION de la deuxième édition du festival Ô couleurs méditerranéennes, le collectif Franco-méditerranéen du vivre-ensemble (FMVE) a organisé une conférence, samedi 7 octobre, à l'Espace Théodore-Monod, avec Saadane Benbabaali, spécialiste de l'Andalousie almoravide. *"Je suis venu parler de cet âge d'or de l'Humanité qui s'est étendu de 711 à 1492*, a exposé le professeur face à son auditoire. *Des figures comme Averroès et Ibn Arabi ont apporté une énorme avancée dans le domaine des sciences".*

© Rochdi Chaabnia

Latifa Akil
Au service de l'enfance

À l'école Anne-Frank hier comme au collège Pierre-Valdo aujourd'hui, cette Accompagnante d'élèves en situation de handicap (AESH) travaille à faire rimer "éducation" et "inclusion".

© Laurent Cerino

DE L'ADJOINT technique des établissements d'enseignement (ATEE) à la Zone d'éducation prioritaire (ZEP), en passant par l'Espace numérique de travail (ENT) et l'Unité localisée pour l'inclusion scolaire (Ulis), le jargon de l'Éducation nationale regorge de sigles et d'acronymes dont le sens reste bien souvent obscur aux profanes. C'est ainsi que, depuis 17 ans, Latifa Akil a été successivement Emploi vie scolaire (EVS), Auxiliaire de vie scolaire (AVS), puis Accompagnante d'élèves en situation de handicap (AESH). Quel que soit le nom qu'on donne à son métier, sa mission reste la même : aider *"les enfants à profil particulier"*, comme elle préfère les appeler, à trouver leur juste place. Ce sont les aléas de l'existence qui l'ont conduite, au milieu des années 2000, à abandonner une première carrière dans les ressources humaines. *"J'avais besoin de davantage de temps et de disponibilité,* explique-t-elle, *pour mes trois enfants"*, aujourd'hui âgés de 19, 22 et 26 ans.

Après une formation initiale de 60 heures, complétée, depuis, par bien d'autres les mercredis après-midi ou après le travail, elle intègre, en 2006, l'équipe de l'école élémentaire Makarenko A, rebaptisée Anne-Frank à la rentrée 2019. Elle se trouve si bien dans cette grande famille qu'elle y restera une quinzaine d'années, avant d'être mutée au collège Pierre-Valdo, d'abord à mi-temps à partir de début 2022, et, depuis ce printemps, à temps plein. L'établissement des Quartiers Est fait, en effet, partie du même Pôle inclusif d'accompagnement localisé (Pial, encore un acronyme !) que l'école Anne-Frank : c'est l'assurance d'une continuité pour celle qui place *"le relationnel"* au cœur de son métier. *"Le rôle des AESH,* décrit-elle, *c'est d'aider les élèves à développer à la fois leur autonomie et leur rapport avec leurs camarades. Cela nécessite d'être à l'écoute de leurs besoins et de les épauler dans des gestes de la vie de tous les jours. Nous ne nous substituons pas aux professeurs, mais nous échangeons en permanence avec eux pour créer les meilleures conditions d'apprentissage. C'est donc un travail collectif, qui est toujours en lien avec les équipes enseignantes, mais aussi administratives".* Elle souligne, à ce sujet, l'accueil *"plus que bienveillant"* dont ont fait preuve, lors de son arrivée au collège, la principale, Agnès Rosique, son adjoint, Miloud Tebbat, et l'ensemble du personnel d'encadrement.

> **"Depuis plus d'une quinzaine d'années que je fais ce métier, je constate une évolution positive"**

Une fidélité jamais démentie à La Tase

On comprend vite, en écoutant Latifa Akil, qu'il s'agit pour elle d'une vocation qui l'habite même en dehors des heures de travail : elle raconte ainsi comment elle est allée elle-même trouver, au stade Jomard, l'un des entraîneurs du FC Vaulx, afin de permettre à l'un de ses élèves qui rêvait de ballon rond de s'essayer au football. Si elle parvient si bien à améliorer le quotidien des enfants en situation de handicap, tant en classe qu'à l'extérieur, c'est aussi parce qu'elle connaît la ville et ses acteurs comme sa poche. Née en 1970 de parents arrivés d'Algérie dans les années 1960, elle a grandi à la Côte et a fréquenté l'école élémentaire Claude-Kogan (anciennement Jeanne-d'Arc), aujourd'hui disparue, puis le collège Jacques-Duclos, comme ses enfants après elle. Et même si elle a franchi, il y a 20 ans, la rue de la Poudrette pour s'installer en voisine à Villeurbanne, elle reste une habitante de la Tase. *"J'ai gardé toutes mes habitudes dans le quartier qui m'a vue grandir"*, admet celle qui est bénévole depuis deux décennies au centre social et culturel Jean-et-Joséphine-Peyri, et même membre de son bureau. Elle a aussi été, en parallèle de ses fonctions d'AESH, référente périscolaire au service Éducation de Vaulx-en-Velin, et même directrice du périscolaire à l'école Federico-García-Lorca, où elle a cherché, là aussi, à améliorer l'inclusion des enfants en situation de handicap.

Dans ce combat sans cesse renouvelé, elle reste une éternelle optimiste : *"on se plaint souvent de ce qui ne va pas, mais il faut aussi dire ce qui marche. Depuis plus d'une quinzaine d'années que je fais ce métier, je constate une évolution positive et une plus grande prise en compte des besoins spécifiques des personnes handicapées, aussi bien de la part de l'Éducation nationale que de la Municipalité. Notre formation aussi s'est améliorée : on trouve aujourd'hui beaucoup de ressources sur Éduscol"*, le site Internet du ministère à destination des professionnels de l'Éducation. S'il reste encore du chemin à faire sur la route de l'école inclusive, les enfants et les adolescents de Vaulx-en-Velin savent qu'ils trouveront, avec Latifa Akil, une main bienveillante pour les y guider.

Romain Vallet

UTILE

- **Hôtel de Ville**
Place de la Nation – Tél : 04 72 04 80 80
- **Palais des sports Jean-Capiévic**
2 rue Hô-Chi-Minh
- **Centre culturel communal Charlie-Chaplin**
Place de la Nation – Tél : 04 72 04 81 18
- **Planétarium**
Place de la Nation – Tél : 04 78 79 50 13
- **MJC**
13 avenue Henri-Barbusse – Tél : 04 72 04 13 89
- **Centre social Georges-Lévy**
Place André-Bollier – Tél : 04 78 80 51 72
- **Centre social Jean-et-Joséphine-Peyri**
Rue Joseph-Blein – Tél : 04 72 37 76 39
- **Centre social Le Grand Vire**
23 rue Jules-Romains – Tél : 04 78 80 73 93
- **Espace Frachon**
3 avenue Maurice-Thorez – Tél : 04 72 04 94 56
- **Espace Carco**
20 rue Robert-Desnos – Tél : 04 78 80 22 61
- **Espace Carmagnole**
8 avenue Bataillon Carmagnole-Liberté
Tél : 04 72 14 16 60
- **Salle Édith-Piaf / Pôle Seniors**
41 avenue Gabriel-Péri
- **Mairie annexe**
Rue Joseph-Blein – Tél : 04 72 37 53 15
- **Atelier Léonard-de-Vinci**
7 avenue Maurice-Thorez – Tél : 04 72 97 03 50

Annonces

Les petites annonces ne pouvant faire l'objet de vérifications systématiques, elles sont publiées sous la seule responsabilité de leurs auteurs.

DIVERS

• Vds ordinateur Packard Bell écran 38 cm, avec batterie et chargeur. 1,80 GHZ / 148 Go / Window 8 / Ati Radeon / HD 2 400, 10 euros + deux paquets de protection pour adultes Absodys, taille L. 20 pièces par paquet, 10 euros + bidons 2 litres d'huile Elf évolution. Viscosité : 5w-30w pour moteur essence avec ou sans turbo, 15 euros le bidon + doudoune blanche Rivaldi Grd froid haute technologie déperlant thermique et hadshell, avec capuche amovible. Taille M, 80 euros (au lieu de 160). Tél, 06 10 09 05 13.

• Vds petite bouteille à gaz butane "Le Cube" de Butagaz (pleine à 80 %). Valeur magasin 65 euros, prix sacrifié : 30 euros. Tél : 06 28 34 13 91.

• Vds enveloppes avec timbre vert permanent, 16 euros les 25, 31 euros les 50, réglables en espèces. Tél. : 06 74 73 01 18.

• Vds VTT dame, peu servi, très bon état, 15 vitesses, avec casque, panier, antivol, 140 euros, en espèces. Tél. : 06 74 73 01 18.

• Vds robe de soirée rouge à paillettes taille 46, 50 euros + vidéos films, 5 euros. Tél. : 06 32 05 31 97.

La Ferme urbaine recherche des porteurs de projet

Avec le soutien de l'Agence nationale pour la rénovation urbaine (Anru) et de la Métropole de Lyon, la Ville de Vaulx-en-Velin souhaite promouvoir et accompagner les projets d'agriculture urbaine sur son territoire. Pour cela, elle lance un appel à manifestation d'intérêt, afin d'identifier des porteurs de projets potentiels pour la réalisation d'une ferme urbaine.

Implantée à proximité du jardin des Violettes, dans le quartier du Pont des Planches, elle aura une superficie de 2,2 hectares, soit plus de trois terrains de football ! Futur lieu de production agricole biologique et locale, elle a également pour ambition de devenir un espace de rencontre et de transmission des savoirs, en proposant des animations en lien avec les partenaires associatifs et institutionnels.

La date-limite pour manifester son intérêt est fixée au vendredi 15 novembre. Pour tout renseignement complémentaire ou demande de visite de site, le porteur de projet peut s'adresser au service Environnement à l'adresse suivante : service.environnement@mairie-vaulxenvelin.fr. Plus d'info sur vaulx-en-velin.net. M.K

Pour paraître dans le journal du 8 novembre, les petites annonces devront parvenir avant le 3 novembre en utilisant le coupon prévu à cet effet. Ces petites annonces gratuites sont réservées aux particuliers demeurant sur Vaulx-en-Velin.

Vaulx-en-Velin Journal vous offre la possibilité de faire publier une petite annonce

NOM : ..... Tél. .....

Adresse : .....

.....

Découpez ce coupon, et envoyez-le à l'adresse suivante :
Vaulx-en-Velin journal/Petites Annonces, Hôtel de Ville - Place de la Nation
CS 40002 - 69518 Vaulx-en-Velin Cedex.

vaulxenvelin le journal
Hôtel de Ville - CS 40002
69518 Vaulx-en-Velin cedex
Tel : 04 72 04 04 92 - Fax : 04 72 04 85 28
contact@vaulxenvelinlejournal.com

édité par la Ville de Vaulx-en-Velin - **Diffusion :** 21 500 exemplaires - **Directrice de la publication :** Hélène Geoffroy, maire de Vaulx-en-Velin - **Rédacteur en chef :** Maxence Knepper - **Secrétaire de rédaction :** Romain Vallet - **Rédaction :** Rochdi Chaabnia - **Pigiste :** Clara Grisot - **Photos :** Laurent Cerino - **Pigistes images :** Pierre Boggio - Emmanuel Foudrot - Halima Gerroumi - **PAO :** Bruno Valéra - **Réalisation** : Public Imprim*, BP 553, 69637 Vénissieux cedex - **Impression :** IPS - Zone Industrielle Les Communaux - Rue du Loure - 01600 REYRIEUX - N° ISSN : 2106-7813 - *Exemplaire gratuit, ne peut être vendu.*

INFO TRAFIC Lignes C3-52

Dès lundi 16 octobre à 2026

Les lignes C3 et 52 sont déviées dans les deux sens de circulation en raison de travaux de voirie sur l'avenue Maurice Thorez à Vaulx-en-Velin. Certains arrêts ne sont pas desservis.

ARRÊTS NON DÉSSERVIS

Arrêts non desservis	Arrêts reportés à
En direction de Vaulx la Grappinière	
Vaulx Hôtel de Ville Campus - C3	Arrêt provisoire **« Cuzin Picasso »,** 11 av. Pablo Picasso
Grand Vire - C3	Arrêt provisoire **« Vaulx Picasso »** au début de l'av. Monmousseau
Lesire - C3	Arrêt provisoire **« Lesire »,** av. Monmousseau
Lesire - 52	Arrêt **« Fonderie »** Av. H. Barbusse, commun à la ligne N83, dir. Grand Parc L'atol'
Mas du Taureau - C3	Arrêt **« Mas du Taureau »** 50 rue E. Renan commun à la ligne 37, dir Vaulx O'Hara
Mas du Taureau - 52	Arrêt provisoire **« Henri Barbusse »,** au 7 rue H. Barbusse **ou** Arrêt **« Vaulx Jean Moulin »** commun à ligne N83 dir. Grand Parc L'atol'
Vaulx les Grolières - 52	Nous vous invitions à effectuer votre trajet à pied.
C3 : en direction de L. Bonnevay / Gare Saint-Paul 52 : en direction de Parilly Université Hippodrome	
Vaulx les Grolières - 52	Arrêt précédent **« Vaulx la Grappinière »**
Mas du Taureau - C3	Arrêt **« Mas du Taureau »** face au 12 rue Louis Michoy, commun à la ligne 37, dir Vaulx O'Hara
Mas du Taureau - 52	Arrêt **« Vaulx Jean Moulin »** commun à ligne N83 dir. Vaulx la Soie, **ou** Arrêt provisoire **« Henri Barbusse »,** face au 7 rue H. Barbusse
Lesire - C3	Arrêt provisoire **« Lesire »** av. Monmousseau
Lesire - 52	Arrêt **« Fonderie »** Av. H. Barbusse, commun à la ligne N83, dir Vaulx la Soie
Grand Vire - C3	Arrêt provisoire **« Vaulx Picasso »** au début de l'av. Monmousseau
Vaulx Hôtel de Ville Campus - C3	Arrêt provisoire **« Cuzin Picasso »** 16 av. Pablo Picasso

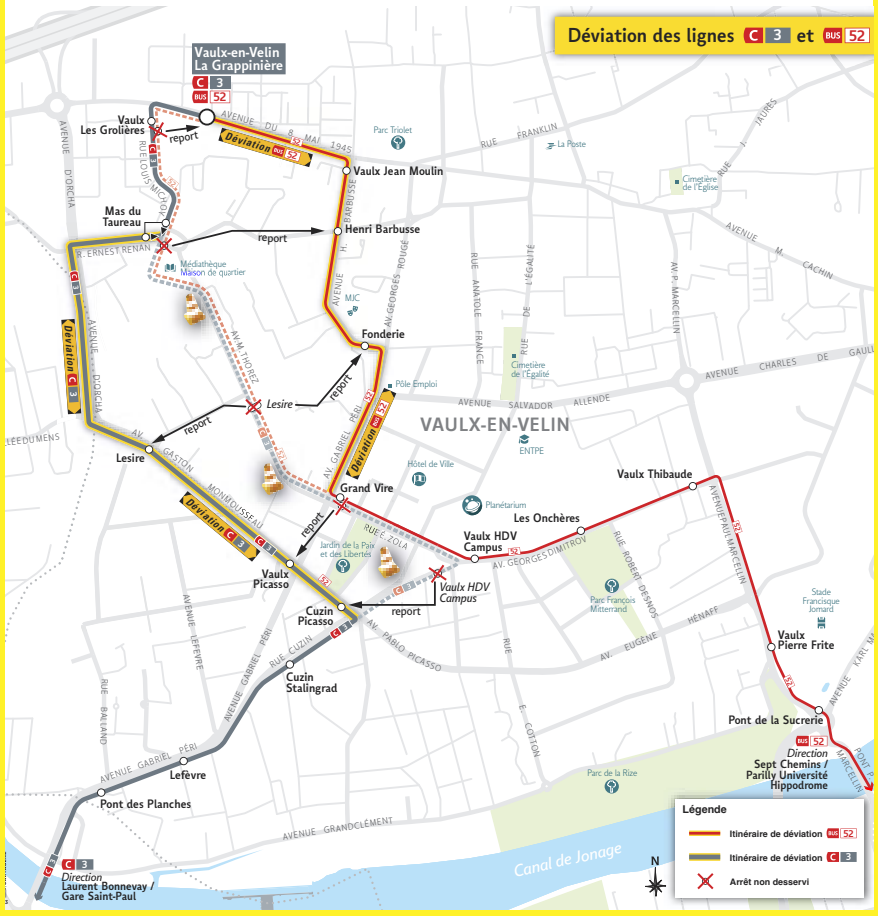

▼ **Retrouvez toute l'actualité de votre ville sur :**
www.vaulx-en-velin.net
@vaulxenvelinville @vaulxenvelin_
linkedin.com/company/vaulx-en-velin

Agenda

MER18OCT

Conseil des Seniors, à 9h15 + scrabble duplicate seniors, à 13h30, salle É.-Piaf.
SISM, atelier ludique autour des troubles psychiques, à la Mission locale, 3 av. G.-Dimitrov - lire p.2.
Fête de la Science, ateliers de découverte scientifique parent-enfant, par Ébulliscience, de 14 à 16 heures, à la bibliothèque P.-Éluard, 55 rue de la République.
Spectacle jeune public, Tibou Tipatapoum, à 15 heures, à la MJC. Entrée de 5 à 8 euros. Réservations au 04 72 04 87 65.
Permanence de l'Udaf (gestion de budget), de 15 à 19 heures, rue J.-Blein.
Jardinage, sélection et semis d'engrais verts, de 17 à 19 heures, à l'Espace Carmagnole.
Conseil de quartier de l'Écoin - Thibaude - Vernay - Verchères, à 17h30, à l'Espace Carco.
Humour, Fary, à 20 heures, au Centre C.-Chaplin. Infos et résa sur centrecharliechaplin.com - lire p.6.

JEU19OCT

Point conseil budget, de 9 à 12 heures, à l'Udaf, 2 av. G.-Dimitrov. Sur RDV au 04 27 02 23 45.
Activités seniors, atelier chant avec Pascal Ettori, de 9h30 à 10h30 + marche, à 14 heures + atelier créatif, de 14 à 17 heures, au Pôle Seniors.
Rencontre autour du cancer du sein, de 14 à 18 heures, au centre J.-Goullard, 40 av. G.-Rougé. Inscription au 04 69 16 78 71 ou s.duchosal@cs.fdgl.fr.

VEN20OCT

Wii bowling seniors, de 9h30 à 11h30, au Necc, 14 av. G.-Dimitrov. Gratuit.
Activité seniors restez en forme, de 9h45 à 10h45 et de 10h45 à 11h45, salle J.-Moulin.
Tarot seniors, à 13h30, salle É.-Piaf.
Atelier de concertation, "Les valeurs et les usages de la Rize", avec Sylvie Morardet, économiste, à 18 heures, à l'école F.-Mistral, 3 rue Stalingrad.
Rentrée littéraire, avec la librairie Decitre, à 18h30, à la bibliothèque P.-Éluard, 55 rue de la République.

SAM21OCT

Atelier du samedi, dès 10 heures, à Bricologis, 6 ch. du Grand-Bois. Inscriptions au 07 69 02 52 90 ou contact@bricologis.com.
Élection de Miss Mamie et Mister Papy, par Ashosocam, de 14 à 22 heures, au Centre C.-Chaplin, 8 euros (5 euros en prévente).
Journée culturelle comorienne, de 14h30 à 19 heures, par l'Association pour le développement de Mohoro à Lyon, à la salle V.-Jara, rue J.-Lesire.

LUN23OCT

Sophrologie et relaxation seniors, de 10 à 11 heures + jeux et convivialité, à 13h30, salle É.-Piaf.
Permanence de l'Udaf (gestion de budget), de 15 à 19 heures, place F.-Mauriac.

MAR24OCT

Gymnastique bien-être seniors, de 9 h à 11h45, salle É.-Piaf.
Permanence "litiges avec les administrations", de 9h30 à 12h30 et de 13h30 à 16h30 à la MJD, 27-29 rue Condorcet. Sur RDV au 04 37 45 12 40.
Point conseil budget, de 14 à 17 heures, à l'Udaf, 2 av. G.-Dimitrov. Sur RDV au 04 27 02 23 45.

MER25OCT

Scrabble duplicate seniors, à 13h30, salle É.-Piaf.
À Vaulx crampons, animations sportives et ludiques autour de l'entrepreneuriat, de 14 à 18 heures, au terrain But en or du Mas du Taureau, 3 ch. de la Luère. Infos : 06 77 01 64 75.
Permanence de l'Udaf (gestion de budget), de 15 à 19 heures, rue J.-Blein.
Spectacle, "Elle e(s)t moi", dès 6 mois, à 16 heures, à L'Atelier L.-de-Vinci - lire p.6.
Atelier de compréhension du vocabulaire du code de la route, à 17h45, à Bricologis, 6 ch. du Grand-Bois. Inscriptions au 07 69 02 52 90 ou contact@bricologis.com.
Cirque musical, "La Cour des miracles", au Cirque Imagine, 5 av. des Canuts. À partir de 5 euros.

JEU26OCT

Point conseil budget, de 9 à 12 heures, à l'Udaf, 2 av. G.-Dimitrov. Sur RDV au 04 27 02 23 45.
Activités seniors, atelier chant avec Pascal Ettori, de 9h30 à 10h30 + marche, à 14 heures + atelier créatif, de 14 à 17 heures, au Pôle Seniors.
Soirée pyjama en famille, à 17 heures, à L'Atelier L.-de-Vinci.

VEN27OCT

Wii bowling seniors, de 9h30 à 11h30, au Necc, 14 av. G.-Dimitrov. Gratuit.
Activité seniors restez en forme, de 9h45 à 10h45 et de 10h45 à 11h45, salle J.-Moulin.
Tarot seniors, à 13h30, salle É.-Piaf.
L'horreeeeeeuuuuur !!!, dessine un monstre sur tablette, de 14h30 à 16 heures pour les 8-11 ans et de 17 heures à 18h30 à partir de 16 ans ; escape game "La Mine", de 17 heures à 18h30 ; film d'horreur, dès 12 ans, à 19 heures, à L'Atelier L.-de-Vinci.

SAM28OCT

Initiation à la peinture, dès 10 heures, à Bricologis, 6 ch. du Grand-Bois. Inscriptions au 07 69 02 52 90.
Jardinage, "Que faire en automne au potager ?", de 10 h à 12h30, à l'Espace Carmagnole.

DIM29OCT

Loto, par l'association Marine et l'espoir, à partir de 13 heures, à l'Espace J.-Poperen, 135 rue de la République, Meyzieu.

LUN30OCT

Sophrologie et relaxation seniors, de 10 à 11 heures + jeux et convivialité, à 13h30, salle É.-Piaf.
Permanence de l'Udaf (gestion de budget), de 15 à 19 heures, place F.-Mauriac.
Fête d'anniversaire du jardin partagé J.-Mandon, de 14 à 17 heures, 63 rue André-Chénier - lire p.10.

MAR31OCT

Gymnastique bien-être seniors, de 9 h à 11h45, salle É.-Piaf.
Permanence "litiges avec les administrations", de 9h30 à 12h30 et de 13h30 à 16h30 à la MJD, 27-29 rue Condorcet. Sur RDV au 04 37 45 12 40.
Point conseil budget, de 14 à 17 heures, à l'Udaf, 2 av. G.-Dimitrov. Sur RDV au 04 27 02 23 45.
Kapla en famille, de 14 à 18 heures + la carte pop-up qui fait trop peur, de 16 h à 17h30, pour les 5-11 ans, sur inscription, à L'Atelier L.-de-Vinci.
Atelier créatif Paper Toys, de 14h30 à 16 heures, dès 5 ans (accompagné d'un adulte), sur inscription, à la bibliothèque P.-Éluard, 55 rue de la République.
Ateliers créatifs d'automne, de 15h30 à 17h30, dès 5 ans (accompagné d'un adulte), sur inscription, à la bibliothèque Chassine, rue J.-Blein.
Soirée d'Halloween, avec l'association Cosplayers & Co, à 18 heures, à la MJC - lire p.6.

JEU02NOV

Point conseil budget, de 9 à 12 heures, à l'Udaf, 2 av. G.-Dimitrov. Sur RDV au 04 27 02 23 45.
Activités seniors, atelier chant avec Pascal Ettori, de 9h30 à 10h30 + marche, à 14 heures + atelier créatif, de 14 à 17 heures, au Pôle Seniors.

VEN03NOV

Wii bowling seniors, de 9h30 à 11h30, au Necc, 14 av. G.-Dimitrov. Gratuit.
Activité seniors restez en forme, de 9h45 à 10h45 et de 10h45 à 11h45, salle J.-Moulin.
Tarot seniors, à 13h30, salle É.-Piaf.
Ateliers créatifs d'automne, de 15h30 à 17h30, dès 5 ans (accompagné d'un adulte), sur inscription, à la bibliothèque Chassine, rue J.-Blein.

SAM04NOV

Troc de plantes et de graines, de 9 à 13 heures, au verger des Croqueurs de pommes, 88 ch. du Gabugy.
Festival de musiques électroaccoustiques Écoutes périphériques, dès 19 heures, à Grrrnd Zéro, 60 avenue de Böhlen. Programmation sur grrrndzero.org.
Boxe, finales du championnat Aura élite, à 19h30, au gymnase É.-Aubert, allée du Stade. 8 euros. Réservations au 06 81 91 92 94.

DIM05NOV

30e anniversaire de la Confrérie du cardon, à 10 heures dans les rues du Village et dès 11h45 au Cirque Imagine, 5 av. des Canuts - lire p.5.
Festival de musiques électroaccoustiques Écoutes périphériques, dès 19 heures, à Grrrnd Zéro, 60 avenue de Böhlen. Programmation sur grrrndzero.org.

LUN06NOV

Sophrologie et relaxation seniors, de 10 à 11 heures + jeux et convivialité, à 13h30, salle É.-Piaf.
Permanence de l'Udaf (gestion de budget), de 15 à 19 heures, place F.-Mauriac.

MAR07NOV

Gymnastique bien-être seniors, de 9 h à 11h45, salle É.-Piaf.
Permanence "litiges avec les administrations", de 9h30 à 12h30 et de 13h30 à 16h30 à la MJD, 27-29 rue Condorcet. Sur RDV au 04 37 45 12 40.
Réunion d'information, sur les dossiers MDPH adultes, de 14 à 16 heures, à L'Atelier L.-de-Vinci.
Point conseil budget, de 14 à 17 heures, à l'Udaf, 2 av. G.-Dimitrov. Sur RDV au 04 27 02 23 45.

MER08NOV

Scrabble duplicate seniors, à 13h30, salle É.-Piaf.
Permanence de l'Udaf (gestion de budget), de 15 à 19 heures, rue J.-Blein.
Jardinage, préparation du sol pour l'hiver : compost, fumier, paillage, de 17 à 19 h, à l'Espace Carmagnole.
Soirée de l'orientation, découverte de Parcoursup, de 18 à 20 heures, au 6e étage de l'Hôtel de Ville.
Conférence gesticulée, "J'aurais dû m'appeler Aïcha", par Nadège de Vaulx, à 19 heures, à L'Atelier.
Théâtre, "À l'envers, à l'endroit", à 19 heures, au Centre C.-Chaplin. Résa sur centrecharliechaplin.com.

JEU09NOV

Point conseil budget, de 9 à 12 heures, à l'Udaf, 2 av. G.-Dimitrov. Sur RDV au 04 27 02 23 45.
Activités seniors, atelier chant avec Pascal Ettori, de 9h30 à 10h30 + marche, à 14 heures + atelier créatif, de 14 à 17 heures, au Pôle Seniors.

VEN10NOV

Wii bowling seniors, de 9h30 à 11h30, au Necc, 14 av. G.-Dimitrov. Gratuit.
Activité seniors restez en forme, de 9h45 à 10h45 et de 10h45 à 11h45, salle J.-Moulin.
Tarot seniors, à 13h30, salle É.-Piaf.
Théâtre, "La Mouette" de Tchekhov, par la Cie L'Air de rien ça joue, à 20 heures, à la MJC. De 7 à 10 euros.

Parlez-moi d'amour...

Le Pôle Seniors proposera bientôt une nouvelle activité aux retraités vaudais : deux ateliers de théâtre, mercredi 15 et mardi 21 novembre, à 14h30. Ces rendez-vous seront animés par Audrey Jegousse, comédienne au sein de la Compagnie du Savon noir, et Nadine Barbançon, photographe, avec pour objectif de *"parler d'amour, de désir et de nos vies affectives à plus de 60 ans"*. Des ateliers similaires ont eu lieu en octobre à la résidence autonomie Ambroise-Croizat, où une exposition de photos et de témoignages se déroulera en février. Le mois prochain marquera aussi le retour, à partir de mercredi 15 novembre, des séances du Planétarium dédiées aux seniors, avec, cette année, un cycle de six conférences, jusqu'en avril, sur le thème des "Grandes étapes de l'histoire de la Vie". Enfin, c'est également fin novembre que débutera la distribution des colis de fin d'année pour les plus de 65 ans ; pour en bénéficier, il faut s'inscrire avant vendredi 27 octobre. R.V

Pratique : inscription obligatoire au Pôle Seniors, 41 avenue Gabriel-Péri, du lundi au vendredi, de 9 h à 11h30 et de 13h30 à 16 heures, ou au 04 72 04 78 40 (pour les activités), sur vaulx-en-velin.toodego.com, au 04 72 04 78 41 ou 04 72 04 81 68 (pour les colis des seniors).

Ailleurs dans la métropole...

La culture graffiti à l'honneur

© DR

Le festival international Peinture fraîche se dote, pour sa cinquième édition, d'un nouveau terrain de jeu. Les 75 street artistes invités investiront les 15 000 m² des anciennes usines Fagor-Brandt.
Ce rendez-vous consacré à l'art urbain mettra à l'honneur la culture du graffiti et ses nombreux courants. Les visiteurs pourront plonger dans l'histoire mythique de 5Pointz, "la Mecque du graffiti", un espace new-yorkais monumental, détruit en 2013, auquel Peinture fraîche rend hommage. Les artistes réunis à Lyon s'emploieront à métamorphoser les murs des usines, puisqu'il s'agit là du dernier événement accueilli avant la requalification du site. "Graffiti park" de 7 000 m², fresques, performances live, programmation musicale : de quoi permettre au plus grand nombre de se mettre à la bombe, aux pochoirs, aux graff !

▼ Peinture fraîche, jusqu'au dimanche 5 novembre
▼ Anciennes usines Fagor-Brandt, 163 rue de Gerland, Lyon 7e
▼ peinturefraichefestival.fr

Georgette Saït valeurs et valises

Par amour autant que par conviction, Georgette Saït (1929-2015) a embrassé la cause de l'indépendance algérienne. Anticolonialiste convaincue, cette Vaudaise a passé le cap de la simple condamnation morale pour soutenir activement les insurgés.

TOUS LES ROMANS d'espionnage l'enseignent : pour mener à bien une mission, il faut savoir se fondre dans le décor et passer incognito. Cela, les moudjahidine l'ont bien compris, s'appuyant, dans leur lutte, sur les Françaises engagées dans des réseaux clandestins de soutien. Au début de la Guerre d'Algérie (1954-1962), elles sont, en effet, moins soupçonnées que les hommes d'appartenir à ces groupes et bénéficient d'une plus grande liberté de mouvement, qui leur permet de convoyer des fonds, des documents, des militants et des armes. Comme Georgette Saït, elles bravent l'ordre moral et la peur, par amour et par conviction. Comme Georgette Saït, elles deviennent "porteuses de valises", animées par un idéal de liberté et de justice.

Une militante discrète, mais efficace

Rien ne prédisposait la jeune femme à s'engager aux côtés des nationalistes algériens. Quoique, la révolte coulait déjà dans ses veines depuis fort longtemps. Née à Lyon, le 28 juin 1929, d'un père ouvrier qui sera très impliqué dans les grèves de 1936 et d'une mère au foyer, Georgette Berne s'éveille au monde dans une famille profondément anticolonialiste et humaniste, où les discussions politiques demeurent libres et animées. Le cosmopolitisme de la rue Paul-Bert (Lyon 3e), où elle grandit, joue beaucoup, lui aussi, en faveur de son refus de tout ethnocentrisme et de tout impérialisme.

Très tôt, elle s'engage à la Jeunesse ouvrière catholique (JOC), puis au sein de l'Action catholique ouvrière (ACO), avant de rejoindre l'Union de la gauche socialiste (UGS). Un jour de 1952, Georgette Berne rencontre un voisin : Abdelkader Saït (1930-2000), jeune Algérien passionné de boxe, arrivé en France à l'âge de 20 ans, pour reconstruire le pays au lendemain de la Seconde Guerre mondiale. *"Je peinais à replacer la chaîne de mon vélo qui venait de dérailler,* racontait-elle en 2011[1]. *Un jeune homme s'est proposé de m'aider. C'était Kader. Il a demandé à me revoir... Voilà comment on s'est rencontrés".*

Opposé à la présence tricolore en Algérie, Abdelkader Saït intègre le Mouvement national algérien (MNA), puis entre dans la résistance armée, avec le Front de libération nationale (FLN). Rapidement, il devient l'un des responsables d'un vaste réseau agissant dans l'Ain, l'Isère, la Loire et le Rhône. Son épouse le seconde, *"soudée par l'amour"*. Elle assiste aux réunions clandestines, héberge les militants, collecte de l'argent, fait la tournée des caves et des bidonvilles pour venir en aide aux familles recherchées, à l'heure où arrestations et rafles se succèdent dans les garnis et les foyers.

"Toi, on ne te fouillera pas..."

Un jour, une descente de police interrompt une rencontre : *"l'une des personnes présentes avait une mitraillette. Alors, mon mari m'a confié l'arme, me demandant de la ramener discrètement chez nous, sans éveiller de soupçon. « Toi, on ne te fouillera pas, tu es une femme et tu es Française », m'a-t-il dit. Je l'ai donc mise sous mon manteau et je suis passée au milieu des CRS, l'air de rien..."*.

En 1958, la baraka semble pourtant les quitter : alors qu'ils reviennent à moto d'une mission à Grenoble, les Saït sont arrêtés. La porteuse de valises a juste le temps de sauter furtivement du bolide. Le lendemain, elle se rend au siège de la police judiciaire, rue Vauban (Lyon 6e), et demande à voir son compagnon. En vain. Le combattant est torturé durant trois jours entre ces murs restés funestement célèbres, puis envoyé à la prison de Montluc et, enfin, au camp d'assignation à résidence surveillée du Larzac. Plus de 3 000 ressortissants algériens y sont détenus. Il y reste 28 mois.

Durant l'emprisonnement de son mari, les autorités maintiennent la pression sur Georgette Saït, dont le domicile est perquisitionné à de multiples reprises, de jour comme de nuit.

Pour elle, du fait du racisme ambiant et des brimades incessantes, les conditions de vie, déjà difficiles, empirent. Après sept ans passés aux PTT, elle quitte son emploi, en 1960, lasse des humiliations quotidiennes. Elle rejoint alors la société des Omnibus et tramways de Lyon (OTL) et devient l'une des premières chauffeuses de bus de la région – elles sont trois, dans une équipe comprenant plus de 350 agents.

À sa libération, début 1962, Abdelkader Saït est interdit de séjour dans le département du Rhône. Il s'installe donc à Paris. Son épouse refuse de quitter son emploi et demeure à Lyon, où elle est particulièrement engagée dans la vie syndicale (à la CGT, puis à la CFDT, dont elle fonde et dirige la section de l'OTL).

"J'aime mon pays"

L'indépendance, proclamée le 5 juillet 1962, permet à Abdelkader de rejoindre Georgette à Lyon. Reprenant le flambeau que son père avait laissé au printemps 1936, elle se montre particulièrement active durant les grèves de mai 1968, défendant l'idée que tous les travailleurs – quels que soient leur statut et leurs origines – doivent avoir les mêmes droits.

Dans les années 1980, le couple part s'installer en Kabylie, avant de rentrer en France, pour que l'ancien fondeur devenu grutier puisse soigner la silicose qu'il a contractée lors des années passées entre forges et chantiers.

Ils posent leurs valises aux Brosses, puis au Mas du Taureau, chemin de la Ferme.

Pour honorer ses actions de l'ombre et ses longs mois de détention, Abdelkader Saït reçoit une pension du gouvernement algérien, ainsi que des médailles. Mais pas son épouse, qui ne s'en offusque guère, considérant qu'elle a simplement fait son devoir – aider son mari et ses camarades –, pour une noble cause : le droit des peuples à disposer d'eux-mêmes. Et ce, même si elle a risqué la prison pour "atteinte à l'intégrité du territoire national". *"Des deux côtés de la mer Méditerranée, pour les deux camps, cette guerre a été terrible*, témoigne la Vaudaise. *Mais je trouve normal d'avoir aidé, même si je suis Française, même si j'aime mon pays. Car demander l'indépendance et le droit à l'autodétermination était légitime. C'était une évidence"*.

Maxence Knepper

(1) Le témoignage est à retrouver sur le site grandensemble-media.fr

Illustration : © Halima Guerroumi / création graphique : © Pierre Boggio